SALEE INDUSTRY PUBLIC COMPANY LIMITED

รายงานประจำปี 2558

ANNUAL REPORT 2015

บริษัท สาลี่อุตสาหกรรม จำกัด (มหาชน)

สารบัญ
Content

4 ข้อมูลทั่วไป

5 รายงานจากคณะกรรมการ

6 ข้อมูลคณะกรรมการและผู้บริหาร

15 นโยบายและภาพรวมการประกอบธุรกิจ

18 การเปลี่ยนแปลงและพัฒนาการที่สำคัญ

19 โครงสร้างการถือหุ้นของกลุ่มบริษัท

23 ผู้ถือหุ้นรายใหญ่

24 นโยบายการจ่ายปันผล

25 ลักษณะการประกอบธุรกิจของบริษัท

30 ภาวะอุตสาหกรรมและการแข่งขัน

35 การจัดการผลิตภัณฑ์หรือบริการ

38 ปัจจัยความเสี่ยง

41 หลักการกำกับดูแลกิจการที่ดีและโครงสร้างการจัดการ

67 ความรับผิดชอบต่อสังคม

74 นโยบายต่อต้านคอร์รัปชั่น

75 การควบคุมภายในและการบริหารจัดการความเสี่ยง

76 การบริหารคุณภาพโดยรวม

77 รายงานคณะกรรมการตรวจสอบ

78 รายการระหว่างกัน

79 รายงานความรับผิดชอบของคณะกรรมการต่อรายงานทางการเงิน

80 คำอธิบายฐานะการเงินและผลการดำเนินงานของบริษัท

93 รายงานของผู้สอบบัญชีรับอนุญาต

94 งบการเงิน

ข้อมูลทั่วไป

(ณ วันที่ 31 ธันวาคม 2558)

ที่อยู่	:	18 หมู่ 10 ตำบลคลองสี่ อำเภอคลองหลวง จังหวัดปทุมธานี 12120 โทรศัพท์ 662-529-5968-99 โทรสาร 662-529-5958-9 (สำนักงาน) 662-529-5957 (โรงงาน)
เว็บไซต์	:	www.saleeind.com
ชื่อย่อหลักทรัพย์	:	SALEE
ประเภทธุรกิจ	:	ผลิตชิ้นส่วนพลาสติกสำหรับอุตสาหกรรมอิเล็กทรอนิกส์ เครื่องใช้ไฟฟ้า และยานยนต์ และมีบริษัทย่อยทำธุรกิจพิมพ์ฉลากสินค้าคุณภาพสูง
เลขทะเบียนบริษัท	:	บมจ.0107547000630
จดทะเบียนในตลาดหลักทรัพย์ เอ็ม เอ ไอ	:	วันที่ 28 เมษายน 2548
ทุนจดทะเบียน (ณ วันที่ 31 ธันวาคม 2558)	:	380,121,074 บาท (สามร้อยแปดสิบล้านหนึ่งแสนสองหมื่นหนึ่งพันเจ็ดสิบสี่บาท) มูลค่าที่ตราไว้หุ้นละ 0.25 บาท
ทุนชำระแล้ว (ณ วันที่ 31 ธันวาคม 2558)	:	380,121,017 บาท (สามร้อยแปดสิบล้านหนึ่งแสนสองหมื่นหนึ่งพันสิบเจ็ดบาท) ประกอบด้วยหุ้นสามัญ 1,520,484,068 หุ้น มูลค่าที่ตราไว้หุ้นละ 0.25 บาท
การลงทุนในบริษัทย่อย	:	**บริษัท สาลี่ พริ้นท์ติ้ง จำกัด (มหาชน) ผลิตฉลากสินค้าคุณภาพสูง** ทุนจดทะเบียน 300,000,000 บาท ทุนชำระแล้ว 300,000,000 บาท อัตราส่วนการถือหุ้นร้อยละ 65 ที่ตั้ง 19 หมู่ 10 ตำบลคลองสี่ อำเภอคลองหลวง จังหวัดปทุมธานี 12120 โทรศัพท์ (02) 529-6000 โทรสาร (02) 529-6010-11 **บริษัท สาลี่ เอ็นจิเนียริ่ง จำกัด ผลิตแม่พิมพ์พลาสติก** ทุนจดทะเบียน 25 ล้านบาท อัตราส่วนการถือหุ้นร้อยละ 100 ที่ตั้ง 18 อาคาร 6 หมู่ 10 ตำบลคลองสี่ อำเภอคลองหลวง จังหวัดปทุมธานี 12120 โทรศัพท์ (02) 529-5920-7 โทรสาร (02) 529-5928 **บริษัท สาลี่ ซีเอฟที (ประเทศไทย) จำกัด จำหน่ายแม่พิมพ์** ทุนจดทะเบียน 10 ล้านบาท อัตราส่วนการถือหุ้นร้อยละ 51 ที่ตั้ง 18 หมู่ 10 ตำบลคลองสี่ อำเภอคลองหลวง จังหวัดปทุมธานี 12120 โทรศัพท์ (02) 529-5968-99 โทรสาร (02) 529-5959
นายทะเบียนหลักทรัพย์	:	บริษัท ศูนย์รับฝากหลักทรัพย์ (ประเทศไทย) จำกัด ฝ่ายนายทะเบียนหลักทรัพย์ 62 อาคารตลาดหลักทรัพย์แห่งประเทศไทย จำกัด ถนนรัชดาภิเษก แขวงคลองเตย เขตคลองเตย กรุงเทพมหานคร 10110 โทรศัพท์ (662) 229-2800 โทรสาร (662) 654-5427
ผู้สอบบัญชี	:	1. นางสาวสุมาลี รีวราบัณฑิต ทะเบียนผู้สอบบัญชีรับอนุญาตเลขที่ 3970 และ/หรือ 2. นายกฤษดา เลิศวนา ทะเบียนผู้สอบบัญชีรับอนุญาตเลขที่ 4958 และ/หรือ 3. นางพูนนารถ เผ่าเจริญ ทะเบียนผู้สอบบัญชีรับอนุญาตเลขที่ 5238 บริษัท สำนักงาน อีวาย จำกัด 193/136-137 อาคารเลครัชดา ออฟฟิช คอมเพล็กซ์ ชั้น 33 ถ.รัชดาภิเษกตัดใหม่ เขตคลองเตย กรุงเทพฯ 10110 โทร. (02) 264-0777, (02) 661-9190 โทรสาร. (02) 264-0789-90

รายงานจาก**คณะกรรมการ**

ในช่วงปี 2558 ที่ผ่านมา ถือว่าเป็นปีที่ภาวะเศรษฐกิจทั้งในประเทศและต่างประเทศชะลอตัวและไม่ค่อยดีนัก ส่งผลให้มีการแข่งขันด้านราคาที่รุนแรงขึ้น ทำให้ผลประกอบการของกลุ่มบริษัทได้รับผลกระทบจากภาวะดังกล่าว อย่างไรก็ตาม กลุ่มบริษัทยังสามารถรักษายอดรายได้ที่มากกว่า 1,000 ล้านบาท โดยการรักษาฐานลูกค้าที่กลุ่มบริษัทมีอยู่

สำหรับในปี 2558 ที่ผ่านมา บริษัทและบริษัทย่อยมีรายได้รวมทั้งสิ้น 1,008 ล้านบาท ลดลงจากปี 2557ในอัตราร้อยละ 9 และมีกำไรสุทธิลดลงจาก 116.05 ล้านบาท ในปี 2557 เป็น 32.73 ล้านบาท ในปี 2558 คิดเป็นอัตราลดลงร้อยละ 72 ซึ่งสาเหตุที่กำไรสุทธิลดลงดังกล่าวเนื่องมาจากยอดขายที่ลดลงทั้งในกลุ่มสินค้าผลิตชิ้นส่วนพลาสติกและพิมพ์ฉลาก ตามภาวะเศรษฐกิจที่ชะลอตัวลง โดยเฉพาะในกลุ่มสินค้าอุปโภคบริโภค ชิ้นส่วนอิเล็กทรอนิกส์ และชิ้นส่วนยานยนต์ รวมทั้งการแข่งขันด้านราคาที่รุนแรงขึ้นจากปริมาณความต้องการสินค้าที่ลดลง

ทั้งนี้ ในปี 2559 นี้ จากภาวะเศรษฐกิจที่มีแนวโน้มปรับตัวดีขึ้น จากการลงทุนใหม่ ๆ ของภาครัฐ บริษัทจึงเชื่อว่า ธุรกิจของกลุ่มบริษัทจะสามารถกลับมาเติบโตได้โดยในปีที่ผ่านมา บริษัทมีกำลังการผลิตเพิ่มขึ้นสำหรับงานด้านฉีดพลาสติกสำหรับกลุ่มสินค้าที่มีขนาดเล็ก โดยกลุ่มบริษัทได้พยายามเจาะเข้าไปในกลุ่มลูกค้าใหม่ ๆ เพิ่มขึ้น เพื่อขยายฐานของลูกค้าให้กว้างขึ้นและมีความหลากหลายมากขึ้น

คณะกรรมการเชื่อมั่นว่า แนวทางการดำเนินธุรกิจของบริษัทที่มีคุณธรรมและยึดมั่นในจริยธรรมทางธุรกิจ จะช่วยเพิ่มมูลค่าทางเศรษฐกิจให้แก่ผู้ถือหุ้น และจะช่วยให้บริษัทสามารถเจริญเติบโตได้อย่างต่อเนื่อง ยั่งยืน และมั่นคงซึ่งคณะกรรมการได้พยายามวางเป้าหมายการดำเนินธุรกิจให้เติบโตอย่างยั่งยืน พร้อมกันไปกับการรักษาสิ่งแวดล้อม พัฒนาสังคม และอยู่ร่วมกับชุมชนได้เป็นอย่างดี โดยมีโครงการช่วยเหลือต่าง ๆ ให้แก่ชุมชนใกล้เคียง อาทิ การบริจาคสิ่งของแก่โรงเรียนต่าง ๆ การร่วมกิจกรรมแจกสิ่งของและเลี้ยงอาหารเด็กในวันเด็ก การบริจาคสิ่งของและเข้าเยี่ยมให้กำลังใจแก่ผู้สูงอายุในบ้านพักคนชรา เป็นต้น

คณะกรรมการบริษัทขอขอบคุณผู้ถือหุ้นทุกท่านที่ไว้วางใจและให้การสนับสนุนบริษัทมาโดยตลอด และขอขอบคุณผู้บริหารและพนักงานบริษัททุกคนที่ได้ร่วมมือร่วมใจกันปฏิบัติหน้าที่อย่างเต็มความสามารถ เพื่อความเจริญก้าวหน้าของบริษัท

คณะกรรมการบริษัทมีความมั่นใจว่า ในปี 2559 บริษัทจะสามารถกลับมาเติบโตได้ ด้วยความร่วมมือร่วมใจกันของทุกฝ่ายที่เกี่ยวข้อง ซึ่งคณะกรรมการทุกคนให้คำมั่นและยืนยันว่า จะทุ่มเทแรงกายแรงใจอย่างเต็มที่ในการปฏิบัติหน้าที่ เพื่อให้องค์กรนี้เติบโตอย่างมั่นคงและสร้างผลตอบแทนที่ดีให้แก่ทุกฝ่าย

พลอากาศเอกบุรีรัตน์ รัตนวานิช
ประธานกรรมการ

ข้อมูลคณะกรรมการ

(ณ วันที่ 31 ธันวาคม 2558)

นายสุชาติ จิวะพรทิพย์

ประธานกรรมการ
ประธานกรรมการบริหาร
กรรมการสรรหาและพิจารณาค่าตอบแทน

นายสาทิส ตัตวธร

กรรมการ/กรรมการผู้จัดการ
รองกรรมการผู้จัดการ(รักษาการ)

นายเศวต นราธิปกร

กรรมการ

นางพิมพา จิวะพรทิพย์

กรรมการ

นายเลอพงศ์ วงศ์ทวีพิพัฒน์

กรรมการ

นายชาญชัย อัศวกาญจน์

กรรมการ

พลอากาศเอกบุรีรัตน์ รัตนวานิช

กรรมการอิสระ
ประธานกรรมการตรวจสอบ
ประธานกรรมการสรรหาและพิจารณาค่าตอบแทน

นายพัฒนา อัศวนิเวศน์

กรรมการอิสระ/กรรมการตรวจสอบ

นายไพฑูรย์ เลิศเพ็ญเมธา

กรรมการอิสระ/กรรมการตรวจสอบ
กรรมการสรรหาและพิจารณาค่าตอบแทน

รายละเอียดเกี่ยวกับ**กรรมการและเลขานุการบริษัท**

(ณ วันที่ 31 ธันวาคม 2558)

ชื่อ-สกุล/ตำแหน่ง/วันที่ได้รับแต่งตั้ง (วาระการดำรงตำแหน่ง 3 ปี)	อายุ (ปี)	คุณวุฒิทางการศึกษา/ประวัติอบรม	สัดส่วนการถือหุ้นในบริษัท (%)	ความสัมพันธ์ทางครอบครัวระหว่างกรรมการและผู้บริหาร	ประสบการณ์ทำงาน/การดำรงตำแหน่งในบริษัทอื่น		
					ช่วงเวลา	ตำแหน่ง	ชื่อหน่วยงาน/ประเภทธุรกิจ
นายสุชาติ จิวะพรทิพย์ - ประธานกรรมการ - กรรมการผู้มีอำนาจลงนาม - ประธานกรรมการบริหาร - กรรมการสรรหาและพิจารณาค่าตอบแทน ได้รับการแต่งตั้งเป็นกรรมการครั้งแรก 26 กรกฎาคม 2547 (แต่งตั้งล่าสุดเมื่อ 24 เมษายน 2557)	64 ปี	ประกาศนียบัตรมัธยมศึกษา โรงเรียนวุฒิเสวีวิทยา DAP รุ่นที่ 26 วันที่ 5 ตุลาคม 2547	0	สามี นางพิมพา จิวะพรทิพย์ (กรรมการ)	ตำแหน่งในบริษัทจดทะเบียนอื่น		
					ปี 2551 - ปัจจุบัน	รองประธานกรรมการ	**บริษัท สาลี่ คัลเล่อร์ จำกัด (มหาชน)**/ ผลิตแม่สีพลาสติก
					ปี 2546 - ปี 2550	ประธานกรรมการ	
					ปี 2558 - ปัจจุบัน	ประธานกรรมการบริหาร	**บริษัท สาลี่ พริ้นท์ติ้ง จำกัด (มหาชน)**/ ผลิตฉลากสินค้าคุณภาพสูง
					ปี 2542 - ปี 2558	ประธานกรรมการ	
					ตำแหน่งในบริษัทอื่น		
					ปี 2548 - ปัจจุบัน	ประธานกรรมการ	**บริษัท สาลี่ เอ็นจิเนียริ่ง จำกัด**/ ผลิตแม่พิมพ์
					ปี 2543 - ปัจจุบัน	ประธานกรรมการบริหาร	**บริษัท วีไอวี อินเตอร์เคม จำกัด**/ นำเข้าและจำหน่ายเคมีภัณฑ์
					ปี 2557 - ปัจจุบัน	ประธานกรรมการ	**บริษัท ไวต้า จำกัด**/ ผลิตและจำหน่ายเคมีภัณฑ์สำหรับสัตว์
					ปี 2543 - ปี 2556	ประธานกรรมการบริหาร	
					ปี 2549 - ปัจจุบัน	กรรมการ	**บริษัท ฟูรูทากะ วีไอวี (ประเทศไทย) จำกัด**/ ขายส่งชิ้นส่วนเครื่องอิเล็กทรอนิกส์
					ปี 2540 - ปัจจุบัน	กรรมการ	**บริษัท ซันโย กาเซ (ไทยแลนด์) จำกัด**/ ผลิตและจำหน่ายผลิตภัณฑ์เคมีใน-ต่างประเทศ
					ปี 2533 - ปัจจุบัน	กรรมการ	**บริษัท วีไอวี โฮลดิ้ง จำกัด**/ ให้เช่าสถานที่เก็บสินค้า
					ปี 2522 - ปัจจุบัน	กรรมการ	**บริษัท เฟเวอร์เทรด จำกัด**/ จำหน่ายการ์ดอวยพรต่างๆ
					ปี 2556 - ปี 2558	ประธานกรรมการ	**บริษัท สาลี่ ซีเอฟที (ประเทศไทย) จำกัด**/ ผลิตและจำหน่ายแม่พิมพ์
นายสาทิส ตัตวธร กรรมการผู้จัดการและกรรมการผู้มีอำนาจลงนาม รองกรรมการผู้จัดการ/(รักษาการ) ได้รับการแต่งตั้งเป็นกรรมการครั้งแรก 26 กรกฎาคม 2547 (แต่งตั้งล่าสุดเมื่อ 28 เมษายน 2558)	59 ปี	ปริญญาตรี สาขาเศรษฐศาสตร์ มหาวิทยาลัยธรรมศาสตร์ DAP รุ่นที่ 26 วันที่ 5 ตุลาคม 2547	2.75%	ไม่มีความสัมพันธ์	ตำแหน่งในบริษัทจดทะเบียนอื่น		
					ปี 2542 - ปัจจุบัน	กรรมการ	**บริษัท สาลี่ พริ้นท์ติ้ง จำกัด (มหาชน)**/ ผลิตฉลากสินค้าคุณภาพสูง
					ตำแหน่งในบริษัทอื่น		
					ปี 2548 - ปัจจุบัน	กรรมการผู้จัดการ	**บริษัท สาลี่ เอ็นจิเนียริ่ง จำกัด**/ ผลิตแม่พิมพ์
					ปี 2556 - ปี 2558	กรรมการ	**บริษัท สาลี่ ซีเอฟที (ประเทศไทย) จำกัด**/ จำหน่ายแม่พิมพ์
					ปี 2542 - ปี 2556	กรรมการ	**บริษัท ยูเนี่ยน ซันไรส์ จำกัด**/ รับซื้อถาดไอซี
					ปี 2542 - ปี 2547	รองกรรมการผู้จัดการ	**บริษัท วีไอวี อินเตอร์เคม จำกัด**/ จำหน่ายเคมีภัณฑ์

รายละเอียดเกี่ยวกับ**กรรมการและเลขานุการบริษัท**

(ณ วันที่ 31 ธันวาคม 2558)

ชื่อ-สกุล/ตำแหน่ง/วันที่ได้รับแต่งตั้ง (วาระการดำรงตำแหน่ง 3 ปี)	อายุ (ปี)	คุณวุฒิทางการศึกษา/ประวัติอบรม	สัดส่วนการถือหุ้นในบริษัท (%)	ความสัมพันธ์ทางครอบครัวระหว่างกรรมการและผู้บริหาร	ประสบการณ์ทำงาน/การดำรงตำแหน่งในบริษัทอื่น		
					ช่วงเวลา	ตำแหน่ง	ชื่อหน่วยงาน/ประเภทธุรกิจ
นายเศวต นราธิปกร กรรมการและกรรมการผู้มีอำนาจลงนาม ได้รับการแต่งตั้งเป็นกรรมการครั้งแรก 26 กรกฎาคม 2547 (แต่งตั้งล่าสุดเมื่อ 28 เมษายน 2558)	60 ปี	ปริญญาตรี สาขาวิทยาศาสตร์เคมี มหาวิทยาลัยเชียงใหม่ DAP รุ่นที่ 26 วันที่ 5 ตุลาคม 2547	3.66%	ไม่มีความสัมพันธ์	ตำแหน่งในบริษัทจดทะเบียนอื่น		
					ปี 2542 - ปัจจุบัน	กรรมการผู้จัดการ	**บริษัท สาลี่ พริ้นท์ติ้ง จำกัด (มหาชน)**/ ผลิตฉลากสินค้าคุณภาพสูง
					ตำแหน่งในบริษัทอื่น		
					ปี 2548 - ปัจจุบัน	กรรมการ	**บริษัท สาลี่ เอ็นจิเนียริ่ง จำกัด**/ ผลิตแม่พิมพ์
					ปี 2556 - ปี 2558	กรรมการ	**บริษัท สาลี่ ซีเอฟที (ประเทศไทย) จำกัด**/ จำหน่ายแม่พิมพ์
					ปี 2542 - ปี 2547	รองกรรมการผู้จัดการ	**บริษัท วีไอวี อินเตอร์เคม จำกัด**/ จำหน่ายเคมีภัณฑ์
					ปี 2548 - ปี 2558	กรรมการ	**บริษัท เค.ตรอนคอมพิวเตอร์ จำกัด**/
นางพิมพา จิวะพรทิพย์ กรรมการ ได้รับการแต่งตั้งเป็นกรรมการครั้งแรก 26 กรกฎาคม 2547 (แต่งตั้งล่าสุดเมื่อ 19 เมษายน 2556)	64 ปี	ประกาศนียบัตร Business Management Winona Technical Institute MN USA. DAP รุ่นที่ 26 วันที่ 5 ตุลาคม 2547 *เคยถูกลงโทษในการกระทำที่ไม่เป็นธรรมในการซื้อขายหลักทรัพย์ ตาม พ.ร.บ.หลักทรัพย์ฯ มาตรา 243(1) ประกอบ 244 และ 243(2) ประกอบ ปอ.83 (คำสั่งเปรียบเทียบที่ 56/2555)*	0%	ภรรยานายสุชาติ จิวะพรทิพย์ (ประธานกรรมการ)	ตำแหน่งในบริษัทจดทะเบียนอื่น		
					-	-	
					ตำแหน่งในบริษัทอื่น		
					ปี 2543 - ปัจจุบัน	กรรมการ	**บริษัท วีไอวี อินเตอร์เคม จำกัด**/ นำเข้าและจำหน่ายเคมีภัณฑ์
					ปี 2543 - ปัจจุบัน	กรรมการ	**บริษัท ไวต้า จำกัด**/ ผลิตและจำหน่ายเคมีภัณฑ์สำหรับสัตว์
นายเลอพงศ์ วงศ์ทวีพิพัฒน์ กรรมการและกรรมการผู้มีอำนาจลงนาม ได้รับการแต่งตั้งเป็นกรรมการครั้งแรก 26 กรกฎาคม 2547 (แต่งตั้งล่าสุดเมื่อ 24 เมษายน 2557)	66 ปี	ประกาศนียบัตร อาชีวะศึกษา วิทยาลัยพาณิชย์อัสสัมชัญ DAP รุ่นที่ 26 วันที่ 5 ตุลาคม 2547	2.99%	ไม่มีความสัมพันธ์	ตำแหน่งในบริษัทจดทะเบียนอื่น		
					-	-	
					ตำแหน่งในบริษัทอื่น		
					ปี 2553 - ปัจจุบัน	กรรมการบริหาร	**บริษัท ทรีบอนด์ วีไอวี เซลล์ (ประเทศไทย) จำกัด**/ จำหน่ายกาวทุกประเภท
					ปัจจุบัน	กรรมการผู้จัดการ	**บริษัท ทรีบอนด์ เทคโนโลยี จำกัด**/ ผลิตฝาครอบด้านบนของฮาร์ดดิสก์ไดร์ฟ
					ปัจจุบัน	กรรมการ	**บริษัท ไวต้า จำกัด**/ ผลิตและจำหน่ายเคมีภัณฑ์สำหรับสัตว์
					ปัจจุบัน	กรรมการ	**บริษัท ไวต้า นิวทรีชั่น จำกัด**/ ผลิตและจำหน่ายวัตถุดิบเคมีภัณฑ์/ เวชภัณฑ์สำหรับสัตว์
					ปี 2542 - ปี 2552	กรรมการ	**บริษัท วีไอวี อินเตอร์เคม จำกัด**/ นำเข้าและจำหน่ายเคมีภัณฑ์

รายละเอียดเกี่ยวกับ**กรรมการและเลขานุการบริษัท**

(ณ วันที่ 31 ธันวาคม 2558)

ชื่อ-สกุล/ตำแหน่ง/วันที่ได้รับแต่งตั้ง (วาระการดำรงตำแหน่ง 3 ปี)	อายุ (ปี)	คุณวุฒิทางการศึกษา/ประวัติอบรม	สัดส่วนการถือหุ้นในบริษัท (%)	ความสัมพันธ์ทางครอบครัวระหว่างกรรมการและผู้บริหาร	ประสบการณ์ทำงาน/การดำรงตำแหน่งในบริษัทอื่น		
					ช่วงเวลา	ตำแหน่ง	ชื่อหน่วยงาน/ประเภทธุรกิจ
นายชาญชัย อัศวกาญจน์ กรรมการและกรรมการผู้มีอำนาจลงนาม ได้รับการแต่งตั้งเป็นกรรมการครั้งแรก 26 กรกฎาคม 2547 (แต่งตั้งล่าสุดเมื่อ 28 เมษายน 2558)	48 ปี	ปริญญาโท สาขาบริหารธุรกิจ Indiana University of Pennsylvania ปริญญาตรี สาขาการตลาด มหาวิทยาลัยหอการค้าไทย DAP รุ่นที่ 26 วันที่ 5 ตุลาคม 2547	1.01%	หลานชาย นายสุชาติ จิวะพรทิพย์	ตำแหน่งในบริษัทจดทะเบียนอื่น		
					ปี 2551 - ปัจจุบัน	กรรมการ	**บริษัท สาลี่ คัลเล่อร์ จำกัด (มหาชน)**
					ตำแหน่งในบริษัทอื่น		
					ปี 2550 - ปัจจุบัน	กรรมการ	**บริษัท สาลี่ เอ็นจิเนียริ่ง จำกัด/** ผลิตแม่พิมพ์
					ปี 2557 - ปัจจุบัน	กรรมการผู้จัดการ	**บริษัท วีไอวี อินเตอร์เคม จำกัด/** นำเข้าและจำหน่ายเคมีภัณฑ์
					ปี 2549 - ปี 2556	รองกรรมการผู้จัดการ	
					ปี 2557 - ปัจจุบัน	กรรมการผู้จัดการ	**บริษัท ไวต้า จำกัด/** ผลิตและจำหน่ายเคมีภัณฑ์สำหรับสัตว์
					ปี 2549 - ปี 2556	รองกรรมการผู้จัดการ	
					ปี 2550 - ปัจจุบัน	กรรมการผู้จัดการ	**บริษัทไวต้า นิวทรีชั่น จำกัด/** ผลิตและจำหน่ายวัตถุดิบเคมีภัณฑ์/เวชภัณฑ์สำหรับสัตว์
					ปี 2549 - ปัจจุบัน	กรรมการ	**บริษัท ฟูรูทากะ วีไอวี (ประเทศไทย) จำกัด/** ขายส่งชิ้นส่วนของเครื่องอิเล็กทรอนิกส์
					ปี 2546 - ปัจจุบัน	กรรมการ	**บริษัท ทรีบอนด์ วีไอวีเซลส์ (ประเทศไทย) จำกัด/** นำเข้า-ส่งออก กาวทุกประเภท
					ปี 2546 - ปี 2556	กรรมการ	**บริษัท สาลี่ พริ้นท์ติ้ง จำกัด**
					ปี 2546 - ปี 2547	ผู้จัดการแผนกการตลาดและขาย	**บริษัท สาลี่อุตสาหกรรม จำกัด (มหาชน)**
					ปี 2542 - ปี 2546	ผู้จัดการแผนก VPH	**บริษัท ไวต้า จำกัด**
พลอากาศเอกบุรีรัตน์ รัตนวานิช - กรรมการอิสระ - ประธานกรรมการตรวจสอบ - ประธานกรรมการสรรหาและพิจารณาค่าตอบแทน ได้รับการแต่งตั้งเป็นกรรมการครั้งแรก 9 กันยายน 2552 (แต่งตั้งล่าสุดเมื่อ 19 เมษายน 2556)	67 ปี	วทบ. (ทอ) DAP รุ่นที่ 26 วันที่ 5 ตุลาคม 2547 DCP รุ่นที่ 122/2553 หลักสูตรการกำกับดูแลกิจการสำหรับกรรมการและผู้บริหารระดับสูงของรัฐวิสาหกิจและองค์การมหาชน รุ่นที่ 5 สถาบันพัฒนากรรมการและผู้บริหารระดับสูงของภาครัฐ	0 %	ไม่มีความสัมพันธ์	ตำแหน่งในบริษัทจดทะเบียนอื่น		
					ปี 2558 - ปัจจุบัน	กรรมการอิสระและกรรมการตรวจสอบ ประธานการมการสรรหาและพิจารณาค่าตอบแทน	**บริษัท บูรพาเทคนิคอล เอ็นจิเนียริ่ง จำกัด (มหาชน) /** บริการจัดหาแรงงาน
					ปี 2558 - ปัจจุบัน	ประธานกรรมการสรรหาและพิจารณาค่าตอบแทน	**บริษัทออริจิ้น พร็อพเพอร์ตี้ จำกัด (มหาชน) /** ขายอสังหาริมทรัพย์
					ปี 2557 - ปัจจุบัน	กรรมการอิสระและกรรมการตรวจสอบ	
					ปี 2551 - ปี 2554	กรรมการตรวจสอบ	**บริษัท ท่าอากาศยานไทย จำกัด (มหาชน)**

รายละเอียดเกี่ยวกับ**กรรมการและเลขานุการบริษัท**

(ณ วันที่ 31 ธันวาคม 2558)

ชื่อ-สกุล/ตำแหน่ง/วันที่ได้รับแต่งตั้ง (วาระการดำรงตำแหน่ง 3 ปี)	อายุ (ปี)	คุณวุฒิทางการศึกษา/ประวัติอบรม	สัดส่วนการถือหุ้นในบริษัท (%)	ความสัมพันธ์ทางครอบครัวระหว่างกรรมการและผู้บริหาร	ประสบการณ์ทำงาน/การดำรงตำแหน่งในบริษัทอื่น		
					ช่วงเวลา	ตำแหน่ง	ชื่อหน่วยงาน/ประเภทธุรกิจ
					ตำแหน่งในบริษัทอื่น		
					ปี 2552	รองผู้บัญชาการทหารสูงสุด	**กองบัญชาการกองทัพไทย**
					ปี 2546 - ปี 2551	กรรมการ	**บริษัท ทีโอเอ โดฟเคม อินดัสตรีส์ จำกัด/** ผลิตเคมีภัณฑ์
นายพัฒนา อัศวนิเวศน์ กรรมการอิสระ / กรรมการตรวจสอบ ได้รับการแต่งตั้งเป็นกรรมการครั้งแรก 27 เมษายน 2553 (แต่งตั้งล่าสุดเมื่อ 19 เมษายน 2556)	63 ปี	พาณิชยการ วิทยาลัยเซนต์หลุยส์ DAP รุ่นที่ 77 วันที่ 21 มกราคม 2552	0 %	ไม่มีความสัมพันธ์	ตำแหน่งในบริษัทจดทะเบียนอื่น		
					-	-	-
					ตำแหน่งในบริษัทอื่น		
					ปัจจุบัน	กรรมการ	**บริษัท สินสยามเม็ททอลเซ็นเตอร์ (1984) จำกัด /** จำหน่าย สแตนเลส, ทองเหลือง, ทองแดง, ทองแหล็ก
					ปัจจุบัน	กรรมการ	**บริษัท สินสยามอินเตอร์นชั่นแนลกรุ๊ป (1991) จำกัด /** จำหน่าย สแตนเลส, ทองเหลือง, ทองแดง, ทองแหล็ก
					ปี 2542 - ปัจจุบัน	กรรมการผู้จัดการ	**บริษัท สินสยามอินเตอร์คูลลิ่ง จำกัด/** นำเข้า/จำหน่ายอะไหล่เครื่องเย็น
					ปี 2517 - ปี 2542		**ห้างหุ้นส่วนจำกัด สินสยาม เอ็นจิเนียริ่ง**
นายไพฑูรย์ เลิศเพ็ญเมธา - กรรมการอิสระ - กรรมการตรวจสอบ - กรรมการสรรหาและพิจารณาค่าตอบแทน ได้รับการแต่งตั้งเป็นกรรมการครั้งแรก 15 กุมภาพันธ์ 2548 (แต่งตั้งล่าสุดเมื่อ 24 เมษายน 2557)	62 ปี	ปริญญาตรี สาขาพาณิชย์ศาสตร์และการบัญชี มหาวิทยาลัยธรรมศาสตร์ DAP รุ่นที่ 35 วันที่ 7 มีนาคม 2548	0 %	ไม่มีความสัมพันธ์	ตำแหน่งในบริษัทจดทะเบียนอื่น		
					-	-	-
					ตำแหน่งในบริษัทอื่น		
					ปี 2544 - ปัจจุบัน	กรรมการ	**บริษัท ฟิวเจอร์ เพอร์เฟค ซินดิเคท จำกัด/** บริการรับค้ำประกันและให้เช่าพื้นที่
						กรรมการ	**บริษัท เบทเทอร์เดย์ แมเนจเม้นท์ จำกัด/** บริการให้เช่าพื้นที่
					ปี 2547 - ปี 2549	กรรมการผู้จัดการ	**บริษัท ดัลมาติเนอร์ (ประเทศไทย) จำกัด**
					ปี 2533 - ปี 2545	ผู้ช่วยกรรมการผู้จัดการ	**บริษัท ออคิดแบกส์ คอปอเรชั่น จำกัด/** ผลิตกระเป๋าส่งออก

รายละเอียดเกี่ยวกับ**กรรมการและเลขานุการบริษัท**

(ณ วันที่ 31 ธันวาคม 2558)

ชื่อ-สกุล/ตำแหน่ง/วันที่ได้รับแต่งตั้ง (วาระการดำรงตำแหน่ง 3 ปี)	อายุ (ปี)	คุณวุฒิทางการศึกษา/ประวัติอบรม	สัดส่วนการถือหุ้นในบริษัท (%)	ความสัมพันธ์ทางครอบครัวระหว่างกรรมการและผู้บริหาร	ประสบการณ์ทำงาน/การดำรงตำแหน่งในบริษัทอื่น		
					ช่วงเวลา	ตำแหน่ง	ชื่อหน่วยงาน/ประเภทธุรกิจ
นายสุพจน์ สุนทรินคะ เลขานุการบริษัท	48 ปี	ปริญญาโท สาขาบริหารธุรกิจ มหาวิทยาลัยธรรมศาสตร์ ปริญญาตรี สาขาบริหารธุรกิจ มหาวิทยาลัยอัสสัมชัญ	0.01%	ไม่มีความสัมพันธ์	ตำแหน่งในบริษัทจดทะเบียนอื่น		
					-	-	-
					ตำแหน่งในบริษัทอื่น		
					ปี 2542 - ปี 2547	ผู้จัดการส่วนฝ่ายการตลาด	ตลาดหลักทรัพย์แห่งประเทศไทย

หมายเหตุ

ในช่วงต้นปี 2559 บริษัทมีการเปลี่ยนแปลงโครงสร้างกรรมการ ดังนี้

1. ที่ประชุมคณะกรรมการครั้งที่ 1/2559 เมื่อวันที่ 12 มกราคม 2559 ได้มีมติให้มีการเปลี่ยนโครงสร้างการจัดการ ดังนี้

	เดิม	*เปลี่ยนเป็น*
- ตำแหน่งประธานกรรมการบริหาร	นายสุชาติ จิวะพรทิพย์	นายสาทิส ตัตวธร
- ตำแหน่งกรรมการผู้จัดการ	นายสาทิส ตัตวธร	นายสมศักดิ์ พฤกษะวัน

2. ที่ประชุมคณะกรรมการครั้งที่ 2/2559 เมื่อวันที่ 24 กุมภาพันธ์ 2559 ได้มีมติเกี่ยวกับการเปลี่ยนแปลงตำแหน่งกรรมการ ดังนี้

	เดิม	*เปลี่ยนเป็น*
- ตำแหน่งประธานกรรมการ	นายสุชาติ จิวะพรทิพย์	พลอากาศเอกบุรีรัตน์ รัตนวานิช

ทั้งนี้ นายสุชาติ จิวะพรทิพย์ ยังคงดำรงตำแหน่งเป็น กรรมการบริษัท

- ตำแหน่งกรรมการ นายชาญชัย อัศวกาญจน์ ได้ลาออกจากตำแหน่งกรรมการและกรรมการบริหาร ตั้งแต่วันที่ 25 กุมภาพันธ์ 2559

	เดิม	*เปลี่ยนเป็น*
	นายชาญชัย อัศวกาญจน์	นายสมศักดิ์ พฤกษะวัน
- ตำแหน่งประธานคณะกรรมการตรวจสอบ	พลอากาศเอกบุรีรัตน์ รัตนวานิช	นายไพฑูรย์ เลิศเพ็ญเมธา
- ตำแหน่งประธานคณะกรรมการสรรหาและพิจารณาค่าตอบแทน	พลอากาศเอกบุรีรัตน์ รัตนวานิช	นายพัฒนา อัศวนิเวศน์

ข้อมูลคณะผู้บริหาร

(ณ วันที่ 31 ธันวาคม 2558)

นายสุชาติ จิวะพรทิพย์
ประธานกรรมการบริหาร

นายสาทิส ตัตวธร
กรรมการผู้จัดการ/
รองกรรมการผู้จัดการ(รักษาการ)

นายเศวต นราธิปกร
กรรมการบริหาร

นายชาญชัย อัศวกาญจน์
กรรมการบริหาร

นายวีรวิธ วณิชยาลัย
ผู้จัดการฝ่ายบริหาร

Mr.Takashi Otani
ผู้จัดการฝ่ายการตลาดและขาย

นายสุพจน์ สุนทรินคะ
ผู้จัดการฝ่ายนักลงทุนสัมพันธ์และ
พัฒนาธุรกิจ/
ผู้จัดการฝ่ายเทคโนโลยีสารสนเทศ(รักษาการ)

นางสาวศิริวรรณ ปัญจมทุม
ผู้จัดการฝ่ายบัญชีและการเงิน

รายละเอียดเกี่ยวกับ**ผู้บริหารและผู้มีอำนาจควบคุมบริษัท**

(ณ วันที่ 31 ธันวาคม 2558)

ชื่อ-สกุล	ความสัมพันธ์กับผู้บริหาร	สัดส่วนการถือหุ้นในบริษัท (%)	การศึกษา	ประวัติการทำงาน	
				ปี พ.ศ.	ตำแหน่ง/บริษัท
นายสุชาติ จิวะพรทิพย์ อายุ 64 ปี ประธานกรรมการบริหาร	สามีนางพิมพา จิวะพรทิพย์ (กรรมการ)	0 %	ประกาศนียบัตรมัธยมศึกษา โรงเรียนรุจิเสรีวิทยา DAP รุ่นที่ 26 วันที่ 5 ตุลาคม 2547	ปี 2543 - ปัจจุบัน ปี 2551 - ปัจจุบัน ปี 2546 - ปี 2550 ปี 2558 - ปัจจุบัน ปี 2542 - ปี 2558 ปี 2557 - ปัจจุบัน ปี 2543 - ปี 2556 ปี 2548 - ปัจจุบัน ปี 2549 - ปัจจุบัน ปี 2540 - ปัจจุบัน ปี 2533 - ปัจจุบัน ปี 2522 - ปัจจุบัน ปี 2556 - ปี 2558	**ประธานกรรมการบริหาร** บริษัท วีไอวี อินเตอร์เคม จำกัด **รองประธานกรรมการ** **ประธานกรรมการ** บริษัท สาลี่ คัลเล่อร์ จำกัด (มหาชน) **ประธานกรรมการบริหาร** **ประธานกรรมการ** บริษัท สาลี่ พริ้นท์ติ้ง จำกัด (มหาชน) **ประธานกรรมการ** **ประธานกรรมการบริหาร** บริษัท ไวต้า จำกัด **ประธานกรรมการ** บริษัท สาลี่ เอ็นจิเนียริ่ง จำกัด **กรรมการ** บริษัท ฟูรูทากะ วีไอวี (ประเทศไทย) จำกัด บริษัท ซันโย กาเซ (ประเทศไทย) จำกัด บริษัท วีไอวี โฮลดิ้ง จำกัด บริษัท เฟเวอร์เทรด จำกัด **ประธานคณะกรรมการ** บริษัท สาลี่ ซีเอฟที (ประเทศไทย) จำกัด
นายสาทิส ตัตวธร อายุ 59 ปี กรรมการผู้จัดการ รองกรรมการผู้จัดการ/(รักษาการ)	ไม่มีความสัมพันธ์	2.75%	ปริญญาตรี สาขาเศรษฐศาสตร์ มหาวิทยาลัยธรรมศาสตร์ DAP รุ่นที่ 26 วันที่ 5 ตุลาคม 2547	ปี 2548 - ปัจจุบัน ปี 2542 - ปัจจุบัน ปี 2556 - ปี 2558 ปี 2542 - ปี 2556 ปี 2542 - ปี 2547	**กรรมการผู้จัดการ** บริษัท สาลี่ เอ็นจิเนียริ่ง จำกัด **กรรมการ** บริษัท สาลี่ พริ้นท์ติ้ง จำกัด (มหาชน) **กรรมการ** บริษัท สาลี่ ซีเอฟที (ประเทศไทย) จำกัด บริษัท ยูเนี่ยน ซันไรส์ จำกัด **รองกรรมการผู้จัดการ** บริษัท วีไอวี อินเตอร์เคม จำกัด
นายเศวต นราธิปกร อายุ 60 ปี กรรมการบริหาร	ไม่มีความสัมพันธ์	3.66%	ปริญญาตรี สาขาวิทยาศาสตร์เคมี มหาวิทยาลัยเชียงใหม่ DAP รุ่นที่ 26 วันที่ 5 ตุลาคม 2547	ปี 2548 — ปัจจุบัน ปี 2542 — ปัจจุบัน ปี 2556 — ปี 2558 ปี 2542 - ปี 2547	**กรรมการ** บริษัท สาลี่ เอ็นจิเนียริ่ง จำกัด **กรรมการผู้จัดการ** บริษัท สาลี่ พริ้นท์ติ้ง จำกัด (มหาชน) **กรรมการ** บริษัท สาลี่ ซีเอฟที (ประเทศไทย) จำกัด **รองกรรมการผู้จัดการ** บริษัท วีไอวี อินเตอร์เคม จำกัด
นายชาญชัย อัศวกาญจน์ อายุ 48 ปี กรรมการบริหาร	หลานชาย นายสุชาติ จิวะพรทิพย์	1.01 %	-ปริญญาโท สาขา บริหารธุรกิจ Indiana University of Pennsylvania - ปริญญาตรี สาขาการตลาด มหาวิทยาลัยหอการค้าไทย DAP รุ่นที่ 26 วันที่ 5 ตุลาคม 2547	ปี 2550 - ปัจจุบัน ปี 2557 — ปัจจุบัน ปี 2549 — ปี 2556 ปี 2557 — ปัจจุบัน ปี 2549 — ปี 2556	**กรรมการ** บริษัท สาลี่ เอ็นจิเนียริ่ง จำกัด **กรรมการผู้จัดการ** **รองกรรมการผู้จัดการ** บริษัท วีไอวี อินเตอร์เคม จำกัด **กรรมการผู้จัดการ** **รองกรรมการผู้จัดการ** บริษัท ไวต้า จำกัด

รายละเอียดเกี่ยวกับ**ผู้บริหารและผู้มีอำนาจควบคุมบริษัท**

(ณ วันที่ 31 ธันวาคม 2558)

ชื่อ-สกุล	ความสัมพันธ์กับผู้บริหาร	สัดส่วนการถือหุ้นในบริษัท (%)	การศึกษา	ประวัติการทำงาน	
				ปี พ.ศ.	ตำแหน่ง/บริษัท
				ปี 2550 — ปัจจุบัน ปี 2551 - ปัจจุบัน ปี 2549 — ปัจจุบัน ปี 2546 —ปัจจุบัน ปี 2546 - ปี 2556 ปี 2546 - ปี 2547 ปี 2542 - ปี 2546	**กรรมการผู้จัดการ** บริษัท ไวต้า นิวทรีชั่น จำกัด **กรรมการ** บริษัท สาลี่ คัลเล่อร์ จำกัด (มหาชน) บริษัท ฟูรูทากะ วีไอวี (ประเทศไทย) จำกัด บริษัท ทรีบอนด์ วีไอวีเซลล์ (ประเทศไทย) จำกัด บริษัท สาลี่ พริ้นท์ติ้ง จำกัด **ผู้จัดการแผนกการตลาดและขาย** บริษัท สาลี่อุตสาหกรรม จำกัด (มหาชน) **ผู้จัดการแผนก VPH** บริษัท ไวต้า จำกัด
นายวีรวิธ วณิชยาลัย อายุ 60 ปี ผู้จัดการฝ่ายบริหาร	ไม่มีความสัมพันธ์	0.13%	ปริญญาตรี สาขาบริหารธุรกิจ มหาวิทยาลัยรามคำแหง	ปี 2536 - ปัจจุบัน	**ผู้จัดการฝ่ายบริหาร** บริษัท สาลี่อุตสาหกรรม จำกัด (มหาชน)
Mr. Takashi Otani อายุ 69 ปี ผู้จัดการฝ่ายการตลาดและขาย	ไม่มีความสัมพันธ์	0.02%	Chuo University High School, Japan	ปี 2540 - ปัจจุบัน	**ผู้จัดการฝ่ายการตลาดและขาย** บริษัท สาลี่อุตสาหกรรม จำกัด (มหาชน)
นายสุพจน์ สุนทรินคะ อายุ 48 ปี - เลขานุการบริษัท - ผู้จัดการฝ่ายนักลงทุนสัมพันธ์และพัฒนาธุรกิจ - ผู้จัดการฝ่ายเทคโนโลยีสารสนเทศ/(รักษาการ)	ไม่มีความสัมพันธ์	0.01%	- ปริญญาโท สาขาบริหารธุรกิจ มหาวิทยาลัยธรรมศาสตร์ - ปริญญาตรี สาขาบริหารธุรกิจ มหาวิทยาลัยอัสสัมชัญ	ปี 2547 - ปัจจุบัน ปี 2542 - ปี 2547	**ผู้จัดการฝ่ายนักลงทุนสัมพันธ์และพัฒนาธุรกิจ** บริษัท สาลี่อุตสาหกรรม จำกัด (มหาชน) **ผู้จัดการส่วน ฝ่ายการตลาด** ตลาดหลักทรัพย์แห่งประเทศไทย
นางสาวศิริวรรณ ปัญจมทุม อายุ 39 ปี ผู้จัดการฝ่ายบัญชีและการเงิน	ไม่มีความสัมพันธ์	0%	- ปริญญาโท สาขาบริหารธุรกิจ มหาวิทยาลัยเทคโนโลยีราชมงคลธัญบุรี - ปริญญาตรี สาขาการบัญชี มหาวิทยาลัยกรุงเทพ	ปี 2558 - ปัจจุบัน ปี 2542 - ปี 2558	**ผู้จัดการฝ่ายบัญชีและการเงิน** **ผู้จัดการแผนกบัญชีและการเงิน** บริษัท สาลี่อุตสาหกรรม จำกัด (มหาชน)

หมายเหตุ
ในช่วงต้นปี 2559 บริษัทมีการเปลี่ยนแปลงโครงสร้างกรรมการ ดังนี้

1. ที่ประชุมคณะกรรมการครั้งที่ 1/2559 เมื่อวันที่ 12 มกราคม 2559 ได้มีมติให้มีการเปลี่ยนโครงสร้างการจัดการ ดังนี้

	เดิม	*เปลี่ยนเป็น*
- ตำแหน่งประธานกรรมการบริหาร	นายสุชาติ จิวะพรทิพย์	นายสาทิส ตัตวธร
- ตำแหน่งกรรมการผู้จัดการ	นายสาทิส ตัตวธร	นายสมศักดิ์ พฤกษะวัน

2. ที่ประชุมคณะกรรมการครั้งที่ 2/2559 เมื่อวันที่ 24 กุมภาพันธ์ 2559 ได้มีมติเกี่ยวกับการเปลี่ยนแปลงตำแหน่งกรรมการ ดังนี้

	เดิม	*เปลี่ยนเป็น*
- ตำแหน่งประธานกรรมการ	นายสุชาติ จิวะพรทิพย์	พลอากาศเอกบุรีรัตน์ รัตนวานิช

ทั้งนี้ นายสุชาติ จิวะพรทิพย์ ยังคงดำรงตำแหน่งเป็น กรรมการบริษัท

- ตำแหน่งกรรมการ นายชาญชัย อัศวกาญจน์ ได้ลาออกจากตำแหน่งกรรมการและกรรมการบริหาร ตั้งแต่วันที่ 25 กุมภาพันธ์ 2559

เดิม	*เปลี่ยนเป็น*
นายชาญชัย อัศวกาญจน์	นายสมศักดิ์ พฤกษะวัน

บริษัท สาลี่อุตสาหกรรม จำกัด (มหาชน) ("บริษัท") ก่อตั้งขึ้นเมื่อวันที่ 4 มกราคม 2536 ด้วยทุนจดทะเบียน 15 ล้านบาท โดยกลุ่มผู้ถือหุ้นใหญ่และกลุ่มผู้บริหารของบริษัท วีไอวี อินเตอร์เคม จำกัด ได้แก่ กลุ่มจิวะพรทิพย์ กลุ่มอัศวกาญจน์ กลุ่มวงศ์ทวีพิพัฒน์ กลุ่มตัตวธร กลุ่มนราธิปกร ซึ่งประกอบธุรกิจด้านการจำหน่ายเคมีภัณฑ์ที่มีชื่อเสียงเป็นที่ยอมรับในด้านคุณภาพจากลูกค้ามาเป็นเวลานานกว่า 40 ปี โดยการนำเสนอผลิตภัณฑ์ทางด้านเคมีภัณฑ์ให้แก่ลูกค้าทำให้กลุ่ม วีไอวี อินเตอร์เคม เล็งเห็นช่องว่างทางการค้าซึ่งในขณะนั้นวัตถุดิบหลาย ๆ ประเภทที่ลูกค้าใช้ในการผลิตยังคงมีการซื้อจากต่างประเทศ ดังนั้น กลุ่มผู้ถือหุ้นและผู้บริหารของบริษัท จึงทำการขยายขอบเขตการดำเนินธุรกิจไปยังธุรกิจอื่น ๆ เพื่อตอบสนองความต้องการของตลาดในแต่ละกลุ่มลูกค้า โดยได้จัดตั้งบริษัท สาลี่อุตสาหกรรม จำกัด ขึ้นเพื่อประกอบธุรกิจผลิตชิ้นส่วนพลาสติก และต่อมาในปี 2539 ได้จัดตั้งบริษัท สาลี่ พริ้นท์ติ้ง จำกัด เพื่อประกอบธุรกิจผลิตฉลากสินค้า

บริษัทฯ จดทะเบียนในตลาดหลักทรัพย์ เอ็ม เอ ไอ ในวันที่ 28 เมษายน 2548 ด้วยทุนจดทะเบียน 145,000,000 บาท โดยใช้ชื่อย่อในการซื้อขายหลักทรัพย์ว่า "SALEE"

บริษัท สาลี่อุตสาหกรรม จำกัด (มหาชน) ประกอบธุรกิจรับจ้างผลิตชิ้นส่วนพลาสติก ประเภทอิเล็กทรอนิกส์เครื่องใช้ไฟฟ้า ชิ้นส่วนยานยนต์ ให้กับผู้ผลิตสินค้าต้นแบบ (Original Equipment Manufacturer : OEM) และ Subcontractors ของผู้ผลิตสินค้าต้นแบบ OEM ซึ่งส่วนใหญ่จะเป็นผู้ผลิตสัญชาติญี่ปุ่น ที่มีฐานการผลิตในประเทศไทยและต่างประเทศ

ธุรกิจหลักของบริษัทแบ่งออกได้เป็น 2 ลักษณะ คือ ธุรกิจผลิตชิ้นส่วนพลาสติกแบบฉีด (Plastic Injection) และธุรกิจผลิตชิ้นส่วนพลาสติกแบบขึ้นรูป (Vacuum Pressure Forming) ตลอดระยะเวลาที่ผ่านมาปริมาณการผลิตและกลุ่มลูกค้าของงานทั้งสองประเภท (Plastic Injection และ Vacuum Pressure Forming) ของบริษัทมีจำนวนเพิ่มขึ้นอย่างต่อเนื่อง ในปี 2556 บริษัทได้เพิ่มกำลังการผลิตด้านการฉีดพลาสติกโดยการสร้างโรงงานการผลิตเพิ่ม เพื่อรองรับกำลังการผลิตที่เพิ่มขึ้นเพื่อตอบสนองความต้องการของลูกค้า

บริษัท สาลี่ พริ้นท์ติ้ง จำกัด (มหาชน) จัดตั้งขึ้นเมื่อปี 2539 เพื่อประกอบธุรกิจด้านการผลิตการพิมพ์ฉลาก โดยเฉพาะฉลากชนิดที่มีกาวในตัว (Self-adhesive Label) ต่อมาบริษัทได้แปรสภาพเป็นบริษัทมหาชนจำกัด โดยเปลี่ยนชื่อเป็น บริษัท สาลี่ พริ้นท์ติ้ง จำกัด (มหาชน) จดทะเบียนเสร็จเมื่อวันที่ 1 สิงหาคม 2557 และเข้าจดทะเบียนในตลาดหลักทรัพย์แห่งประเทศไทย เมื่อวันที่ 7 พฤษภาคม 2558 โดยใช้ชื่อย่อหลักทรัพย์ว่า "SLP" ซึ่งภายหลังเข้าจดทะเบียนบริษัทฯ ถือหุ้นอยู่ในบริษัท สาลี่ พริ้นท์ติ้ง จำกัด (มหาชน) ร้อยละ 65

บริษัท สาลี่ เอ็นจิเนียริ่ง จัดตั้งเมื่อวันที่ 3 ตุลาคม 2548 เป็นบริษัทที่จัดตั้งขึ้นเพื่อทำธุรกิจผลิตแม่พิมพ์ฉีดและขึ้นรูปพลาสติก เพื่อเป็นการเสริมความแข็งแกร่งให้แก่ธุรกิจของบริษัท และทำให้บริษัทมีการบริการที่ครบวงจรมากขึ้น โดยบริษัทถือหุ้นอยู่ในบริษัท สาลี่ เอ็นจิเนียริ่ง จำกัด ในอัตราส่วนร้อยละ 100

วันที่ 18 มกราคม 2556 บริษัทได้ร่วมลงทุนจัดตั้งบริษัท สาลี่ ซีเอฟที (ประเทศไทย) จำกัด กับบริษัทเซ็นทรัล ฟายน์ ทูล จำกัด ซึ่งเป็นบริษัทสัญชาติญี่ปุ่น เพื่อทำธุรกิจจำหน่ายแม่พิมพ์ (Molds) เพื่อเป็นการช่วยขยายธุรกิจของบริษัทได้เป็นอย่างดี และเป็นประโยชน์ต่อการดำเนินธุรกิจในระยะยาว โดยบริษัทถือหุ้นอยู่ในบริษัท สาลี่ ซีเอฟที (ประเทศไทย) จำกัด ในอัตราส่วนร้อยละ 51

วันที่ 8 ธันวาคม 2558 บริษัทได้เลิกกิจการบริษัทย่อย คือ บริษัท สาลี่ ซีเอฟที (ประเทศไทย) จำกัด เนื่องจากประสบผลขาดทุนมาอย่างต่อเนื่อง โดยดำเนินการจดทะเบียนเลิกกิจการแล้วเมื่อวันที่ 18 มกราคม 2559

นโยบาย วิสัยทัศน์ วัตถุประสงค์
เป้าหมายหรือกลยุทธ์ในการดำเนินงานของกลุ่มบริษัท

(ณ วันที่ 31 ธันวาคม 2558)

กลุ่มบริษัทมีนโยบายผลิตสินค้าที่มีคุณภาพสูงและการให้บริการที่รวดเร็ว เพื่อมุ่งเน้นสำหรับลูกค้าที่ต้องการงานในลักษณะดังกล่าว โดยเฉพาะลูกค้าที่เป็นบริษัทข้ามชาติต่างๆ ซึ่งไม่ได้เน้นที่ราคาสินค้าเป็นสำคัญ

วิสัยทัศน์

- "เป็นผู้นำด้านการผลิตอย่างครบวงจรสำหรับชิ้นส่วนพลาสติกและงานพิมพ์ฉลากคุณภาพสูง"

วัตถุประสงค์

- ผลิตชิ้นส่วนพลาสติกและงานพิมพ์ฉลากที่มีคุณภาพสูงและเชื่อถือได้
- ผลิตชิ้นส่วนพลาสติกและงานพิมพ์ฉลากได้อย่างครบวงจรตามความต้องการของลูกค้า ตั้งแต่การออกแบบจนกระทั่งผลิตเป็นสินค้าตามที่ลูกค้าต้องการ
- สนองตอบต่อความต้องการของลูกค้าที่หลากหลายได้อย่างรวดเร็วและทันต่อความต้องการ

เป้าหมายในการดำเนินธุรกิจ

ด้านธุรกิจผลิตชิ้นส่วนพลาสติก บริษัทมีเป้าหมายในการดำเนินงาน ดังนี้

1. เพิ่มสายผลิตภัณฑ์ให้มีความหลากหลายขึ้น โดยเฉพาะสายผลิตภัณฑ์ที่บริษัทเล็งเห็นว่าบริษัทมีความสามารถในการผลิต และมีศักยภาพในการเติบโตสูงในอุตสาหกรรม เช่น สายผลิตภัณฑ์ทางด้านบรรจุภัณฑ์เพื่อการบริโภค (Food Packaging) และชิ้นส่วนยานยนต์ ซึ่งทั้งสองอุตสาหกรรม บริษัทมีลูกค้าและคำสั่งซื้อแต่ไม่มาก จึงต้องการขยายฐานลูกค้าในอุตสาหกรรมดังกล่าว โดยเฉพาะอุตสาหกรรมบรรจุภัณฑ์เพื่อการบริโภค ซึ่งบริษัทมีห้องCleanRoom ที่สะอาดและทันสมัยเพื่อรองรับลูกค้ากลุ่มนี้ และปัจจุบันบริษัทสามารถได้รับใบประกาศรับรองคุณภาพด้าน GMP รวมถึงการเข้าไปรับงานทางภาครัฐที่เกี่ยวกับชิ้นงานพลาสติกเพิ่มเติม
2. ปรับปรุงมาตรฐานการดำเนินงานในด้านต่าง ๆ เพิ่มขึ้น เพื่อให้ลูกค้ามีความมั่นใจในการดำเนินธุรกิจของบริษัท

ด้านธุรกิจพิมพ์ฉลากสินค้า บริษัทมีเป้าหมายในการดำเนินงาน ดังนี้

1. เจาะกลุ่มลูกค้าบริษัทข้ามชาติที่เข้ามาตั้งฐานผลิตในประเทศไทย
2. พยายามเพิ่มประเภทหรือชนิดของสินค้าจากลูกค้าเดิมที่มีอยู่ เพื่อเพิ่มยอดขายจากกลุ่มลูกค้าเดิมเพราะปัจจุบันกลุ่มลูกค้าของบริษัทซึ่งเป็นบริษัทข้ามชาติรายใหญ่ด้านการจำหน่ายสินค้าอุปโภคบริโภคนั้น ยังมีสินค้าอีกเป็นจำนวนมากที่บริษัทสามารถจะเข้าไปสนับสนุนด้านการผลิตให้ได้
3. จากการระดมทุนโดยเข้าจดทะเบียนในตลาดหลักทรัพย์ฯ บริษัทมีแผนที่จะขยายกำลังการผลิต โดยการก่อสร้างโรงงานใหม่เพิ่มเติมอีกประมาณ 5,000 ตารางเมตร แต่เนื่องจากภาวะเศรษฐกิจที่ชะลอตัว บริษัทจึงได้ชะลอการก่อสร้างออกไปและจะพิจารณาอีกครั้งในไตรมาสที่ 2 ปี 2559 ทั้งนี้ จะสามารถเพิ่มกำลังการผลิตได้อีกประมาณ 60-70%

ด้านธุรกิจผลิตและจำหน่ายแม่พิมพ์ บริษัทมีเป้าหมายในการดำเนินงาน ดังนี้

1. เพิ่มความสามารถและศักยภาพในการผลิตแม่พิมพ์ของบริษัท
2. ขยายงานด้านแม่พิมพ์ที่มีความหลากหลายมากขึ้น เพื่อช่วยให้การรับงานมีความต่อเนื่องหรือสม่ำเสมอมากขึ้น

กลยุทธ์

ด้านธุรกิจผลิตชิ้นส่วนพลาสติก บริษัทมีกลยุทธ์ในการดำเนินงาน ดังนี้

1. บริษัทจะขยายฐานลูกค้าไปยังกลุ่มอุตสาหกรรมที่มีศักยภาพในการเติบโตแต่บริษัทยังได้รับคำสั่งซื้อน้อย อาทิ บรรจุภัณฑ์เพื่อการบริโภค(FoodPackaging) และกลุ่มอุตสาหกรรมรถยนต์รวมถึงการขยายฐานลูกค้าไปในกลุ่มอุตสาหกรรมเดิมให้มากขึ้นเช่นกลุ่มเครื่องใช้ไฟฟ้าและอิเล็กทรอนิกส์รวมถึงการเข้าไปรับงานทางภาครัฐที่เกี่ยวกับชิ้นงานพลาสติกเพิ่มเติม
2. ผลิตสินค้าให้ทันตามนัดหมาย เนื่องจากสินค้าของบริษัทจะผลิตตามคำสั่งซื้อของลูกค้า ซึ่งจะมีลักษณะเฉพาะสำหรับลูกค้าแต่ละราย ดังนั้น จึงต้องมีการวางแผนการผลิตที่ดี เพื่อให้สามารถผลิตสินค้าได้ทันตามความต้องการของลูกค้า รวมทั้งให้บริการส่งมอบสินค้าให้กับลูกค้าตลอด 24 ชั่วโมง
3. คำนึงถึงการรักษาคุณภาพสินค้าเป็นสำคัญ โดยจัดให้มีการตรวจสอบ และควบคุมคุณภาพของผลิตภัณฑ์ให้เป็นไปตามข้อกำหนดของลูกค้า โดยมีการควบคุมคุณภาพสินค้าทั้งในระหว่างกระบวนการผลิต และก่อนจัดส่งสินค้าให้ลูกค้า
4. มุ่งสร้างความสัมพันธ์ที่ดีกับลูกค้าในระยะยาวโดยบริษัทได้จัดให้เจ้าหน้าที่การตลาดและขายของบริษัทดูแลและรับทราบข้อมูลของลูกค้าแต่ละรายที่เกี่ยวกับความต้องการใช้ผลิตภัณฑ์ชิ้นส่วนพลาสติก เพื่อที่บริษัทจะได้ให้บริการที่ดีและเป็นที่พอใจแก่ลูกค้าแต่ละรายได้อย่างมีประสิทธิภาพ
5. มุ่งพัฒนาคุณภาพสินค้าอย่างต่อเนื่อง โดยการพัฒนาประสิทธิภาพการผลิต เทคนิคการผลิต และความชำนาญของบุคลากร เพื่อให้สินค้าที่ผลิตได้มีคุณภาพดีขึ้น อาทิ การปรับสภาพเครื่องจักรในการผลิตให้เหมาะสมกับแม่พิมพ์ที่ถูกกำหนดไว้ เช่น อุณหภูมิ ระยะการดึงออก เพื่อลดการสูญเสียในการผลิต เป็นต้น
6. เพิ่มเครื่องจักรที่มีขนาดใหญ่ขึ้น เพื่อให้สามารถรองรับการผลิตสินค้าที่มีขนาดใหญ่ขึ้นและสนองตอบต่อความต้องการของลูกค้าได้ในวงกว้างมากขึ้น

ด้านธุรกิจพิมพ์ฉลากสินค้า บริษัทมีกลยุทธ์ในการดำเนินงาน ดังนี้

1. กลยุทธ์ด้านคุณภาพผลิตภัณฑ์

บริษัทมุ่งเน้นนโยบายผลิตสินค้าที่มีคุณภาพโดยใช้เทคโนโลยีการผลิตที่ทันสมัย ปัจจุบันเครื่องจักรที่ใช้ในการผลิตมีเทคโนโลยีที่ล้ำสมัย ทำให้ชิ้นงานที่ผลิตมีคุณภาพสูงมีความละเอียดและความสวยงามและมีการตรวจเช็คคุณภาพของฉลากพิมพ์หลังการผลิตเพื่อให้ลูกค้ามั่นใจว่าสินค้าที่จัดส่งมีความครบถ้วนและมีคุณภาพตรงตามที่ลูกค้ากำหนด รวมทั้งมีการนำเทคนิคทางสถิติและการวิเคราะห์เข้ามาใช้เพื่อเพิ่มประสิทธิภาพของระบบคุณภาพ

2. กลยุทธ์ด้านการให้บริการ

บริษัทมีการให้บริการแบบครบวงจรตั้งแต่กระบวนการออกแบบฉลากสินค้าการจัดทำแม่พิมพ์จนถึงการผลิตสินค้าและจัดส่งนอกจากนี้บริษัทยังมีนโยบาย In-House Confidential ในการรักษาความลับของลูกค้า เพื่อให้ลูกค้ามั่นใจว่า ฉลากพิมพ์ที่ผลิตจากบริษัทจะถูกเก็บรักษาเป็นความลับจนกว่าผลิตภัณฑ์ของลูกค้าจะวางจำหน่ายในท้องตลาด

3. กลยุทธ์การตลาด

3.1 ใช้การอ้างอิงถึงกลุ่มลูกค้าเดิมที่เป็นบริษัทข้ามชาติที่มีชื่อเสียง ให้เป็นประโยชน์ในการเข้าหากลุ่มลูกค้าข้ามชาติใหม่ ๆ

3.2 มุ่งเจาะลูกค้าข้ามชาติที่มีแนวโน้มการเติบโต โดยพิจารณาจากการที่มีการลงทุนขนาดใหญ่หรือมีแผนลงทุนขนาดใหญ่ในประเทศไทย

3.3 สร้างความสัมพันธ์และการให้บริการที่ดีกับกลุ่มลูกค้ารายใหญ่เดิม เพื่อขยายการขายและการให้บริการให้แก่ลูกค้าให้มีความครอบคลุมมากขึ้น

3.4 เพิ่มประเภทสินค้าใหม่ ๆ เพื่อให้สามารถขยายยอดขายเพิ่มขึ้นในกลุ่มลูกค้าที่บริษัทมีสัมพันธ์ที่ดีอยู่แล้วและกลุ่มลูกค้าใหม่ที่ต้องการสินค้าดังกล่าว

ด้านธุรกิจผลิตและจำหน่ายแม่พิมพ์ บริษัทมีกลยุทธ์ในการดำเนินงาน ดังนี้

1. ขยายการรับงานแม่พิมพ์ไปยังกลุ่มสินค้าที่มีความหลากหลายมากขึ้น ซึ่งรวมถึงการรับงานซ่อมแม่พิมพ์ด้วย

การเปลี่ยนแปลงและพัฒนาการที่สำคัญ

(ณ วันที่ 31 ธันวาคม 2558)

ในช่วง 3 ปี ที่ผ่านมาบริษัทฯ มีการเปลี่ยนแปลงและพัฒนาการที่สำคัญ ดังนี้

ปี 2556

วันที่ 19 เมษายน 2556 ที่ประชุมสามัญผู้ถือหุ้นประจำปี 2556 ได้มีมติให้ลดทุนจดทะเบียนจากเดิม 340,000,000 บาท เป็น 266,741,218 บาท โดยการตัดหุ้นจดทะเบียนที่ยังมิได้นำจำหน่ายจำนวน73,258,782 หุ้น มูลค่าที่ตราไว้หุ้นละ1 บาท เนื่องจากใบสำคัญแสดงสิทธิที่จัดสรรให้แก่ผู้ถือหุ้นเดิม ครั้งที่ 1 (SALEE-W1) หมดอายุการใช้สิทธิไปเมื่อวันที่ 30 พฤศจิกายน 2555 และเพิ่มทุนจดทะเบียนจากเดิม 266,741,218 บาท เป็น 319,110,842 บาท เพื่อรองรับการจ่ายหุ้นปันผลจำนวน 52,369,624 หุ้น โดยดำเนินการจดทะเบียนที่กระทรวงพาณิชย์แล้วเสร็จเมื่อวันที่ 26 เมษายน 2556

วันที่ 15 พฤษภาคม 2556 บริษัทได้ดำเนินการจดทะเบียนเพิ่มทุนชำระแล้วจากเดิม 261,848,119 บาท เป็น 314,217,704 บาท โดยออกหุ้นสามัญเพื่อรองรับการจ่ายหุ้นปันผลให้กับผู้ถือหุ้นเดิมจำนวน52,369,585 หุ้น ตามมติที่ประชุมสามัญผู้ถือหุ้นประจำปี2556 เมื่อวันที่19 เมษายน2556 เดือนมิถุนายน 2556 ได้ดำเนินการชำระบัญชีและเลิกกิจการบริษัทยูเนี่ยน ซันไรส์ จำกัด ซึ่งบริษัทถือหุ้นอยู่ร้อยละ 17.99 เนื่องจากบริษัทยูเนี่ยน ซันไรส์ จำกัด ไม่มีการดำเนินกิจกรรมทางธุรกิจมามากกว่า 1 ปีแล้ว และยังไม่มีแผนสำหรับการดำเนินธุรกิจในอนาคต

วันที่ 15 กรกฎาคม 2556 บริษัทได้ดำเนินการจดทะเบียนเพิ่มทุนชำระแล้วจากเดิม 314,217,704 บาท เป็น 316,767,561 บาท ซึ่งเป็นการใช้สิทธิจองซื้อหุ้นตามใบสำคัญแสดงสิทธิที่จัดสรรให้กับกรรมการและ/หรือพนักงานของบริษัทและบริษัทย่อย ครั้งที่ 1 (SALEE-WA) จำนวน 2,549,857 หุ้น

วันที่ 18 กันยายน 2556 บริษัทฯ ได้ซื้อหุ้นจำนวนร้อยละ 30 ในบริษัท พาโก้ สาลี่ พริ้นท์ติ้ง จำกัด จากบริษัท Pago Holding AG (PAGO) จึงทำให้บริษัทฯ ถือหุ้นในบริษัท สาลี่ พริ้นท์ติ้ง จำกัด ทั้งหมดร้อยละ 100 และได้เปลี่ยนชื่อบริษัทกลับมาเป็น "บริษัท สาลี่ พริ้นท์ติ้ง จำกัด"

ปี 2557

วันที่ 24 เมษายน 2557 ที่ประชุมสามัญผู้ถือหุ้นประจำปี 2557 ได้มีมติให้ลดทุนจดทะเบียนจากเดิม 319,110,842 บาท เป็น 316,767,561 บาท โดยการตัดหุ้นจดทะเบียนที่ยังมิได้นำจำหน่ายจำนวน 2,343,281 หุ้น มูลค่าที่ตราไว้หุ้นละ 1 บาท ซึ่งจำนวน 2,343,242 หุ้น เป็นหุ้นสามัญที่เหลือจากการจัดสรรไว้รองรับใบสำคัญแสดงสิทธิที่จัดสรรให้แก่กรรมการและ/หรือพนักงานของบริษัทและบริษัทย่อย ครั้งที่ 1 (SALEE-WA) หมดอายุการใช้สิทธิไปเมื่อวันที่ 22 ธันวาคม 2556 และจำนวน 39 หุ้น ซึ่งเป็นหุ้นสามัญที่เหลือเศษจากการจัดสรรไว้รองรับการจ่ายหุ้นปันผล และเพิ่มทุนจดทะเบียนจากเดิม 316,767,561 บาท เป็น 380,121,074 บาท เพื่อรองรับการจ่ายหุ้นปันผลจำนวน 63,353,513 หุ้น โดยดำเนินการจดทะเบียนที่กระทรวงพาณิชย์แล้วเสร็จเมื่อวันที่ 19 พฤษภาคม 2557

วันที่ 18 กรกฎาคม 2557 ที่ประชุมวิสามัญผู้ถือหุ้นครั้งที่ 1/2557 ได้มีมติอนุมัติการนำบริษัท สาลี่ พริ้นท์ติ้ง จำกัด เข้าจดทะเบียนในตลาดหลักทรัพย์แห่งประเทศไทย (Spin-off) โดยเมื่อวันที่ 1 สิงหาคม 2557 ได้จดทะเบียนแปรสภาพเป็นบริษัทมหาชนจำกัด และเปลี่ยนชื่อเป็นบริษัท สาลี่ พริ้นท์ติ้ง จำกัด (มหาชน) และอยู่ระหว่างดำเนินการเข้าจดทะเบียนในตลาดหลักทรัพย์แห่งประเทศไทยโดยจะใช้ชื่อย่อหลักทรัพย์ว่า "SLP"

ปี 2558

วันที่ 28 เมษายน 2558 ที่ประชุมสามัญผู้ถือหุ้นประจำปี 2558 ได้มีมติให้เปลี่ยนแปลงมูลค่าที่ตราไว้ของหุ้นสามัญ (Par Value) จากมูลค่าที่ตราไว้หุ้นละ 1 บาท (หนึ่งบาท) เป็นมูลค่าหุ้นที่ตราไว้หุ้นละ 0.25 บาท (ยี่สิบห้าสตางค์) จำนวนหุ้นสามัญจากเดิม 380,121,074 หุ้น เป็น 1,520,484,296 หุ้น โดยดำเนินการจดทะเบียนที่กระทรวงพาณิชย์แล้วเสร็จเมื่อวันที่ 14 พฤษภาคม 2558

วันที่ 7 พฤษภาคม 2558 บริษัท สาลี่ พริ้นท์ติ้ง จำกัด (มหาชน) ได้เข้าจดทะเบียนในตลาดหลักทรัพย์แห่งประเทศไทย โดยใช้ชื่อย่อหลักทรัพย์ว่า "SLP" ซึ่งหลังเข้าจดทะเบียนบริษัทฯ จะถือหุ้นอยู่ในบริษัท สาลี่ พริ้นท์ติ้ง จำกัด (มหาชน) ร้อยละ 65

วันที่ 11 สิงหาคม 2558 บริษัทได้ลงทุนเพิ่มเติมในบริษัทย่อย คือ บริษัท สาลี่ เอ็นจิเนียริ่ง จำกัด โดยการซื้อหุ้นจากผู้ถือหุ้นเดิมจำนวนร้อยละ 10 ซึ่งภายหลังการซื้อหุ้นคืนดังกล่าว บริษัทฯ ถือหุ้นในบริษัท สาลี่เอ็นจิเนียริ่ง เป็นร้อยละ 100

วันที่ 8 ธันวาคม 2558 ที่ประชุมคณะกรรมการบริษัทได้มีมติให้เลิกกิจการบริษัทย่อยคือ บริษัท สาลี่ ซีเอฟที(ประเทศไทย) จำกัด โดยคาดว่าจะดำเนินการเลิกกิจการดังกล่าวให้แล้วเสร็จประมาณต้นปี 2559

โครงสร้างการถือหุ้นของกลุ่มบริษัท

1. นโยบายการแบ่งการดำเนินงานของบริษัทในกลุ่ม

บริษัทมีนโยบายแบ่งการดำเนินงานของบริษัทในกลุ่มเป็น 3 ธุรกิจหลัก ได้แก่

1.1 ธุรกิจผลิตแม่พิมพ์สำหรับงานพลาสติก : ดำเนินการโดยบริษัทย่อย คือ บริษัท สาลี่ เอ็นจิเนียริ่ง จำกัด และบริษัท สาลี่ ซีเอฟที (ประเทศไทย) จำกัด

1.2 ธุรกิจผลิตชิ้นส่วนพลาสติก : ดำเนินการโดยบริษัทเอง คือ บริษัท สาลี่อุตสาหกรรม จำกัด (มหาชน)

1.3 ธุรกิจพิมพ์ฉลากสินค้า : ดำเนินการโดยบริษัทย่อย คือ บริษัท สาลี่ พริ้นท์ติ้ง จำกัด (มหาชน)

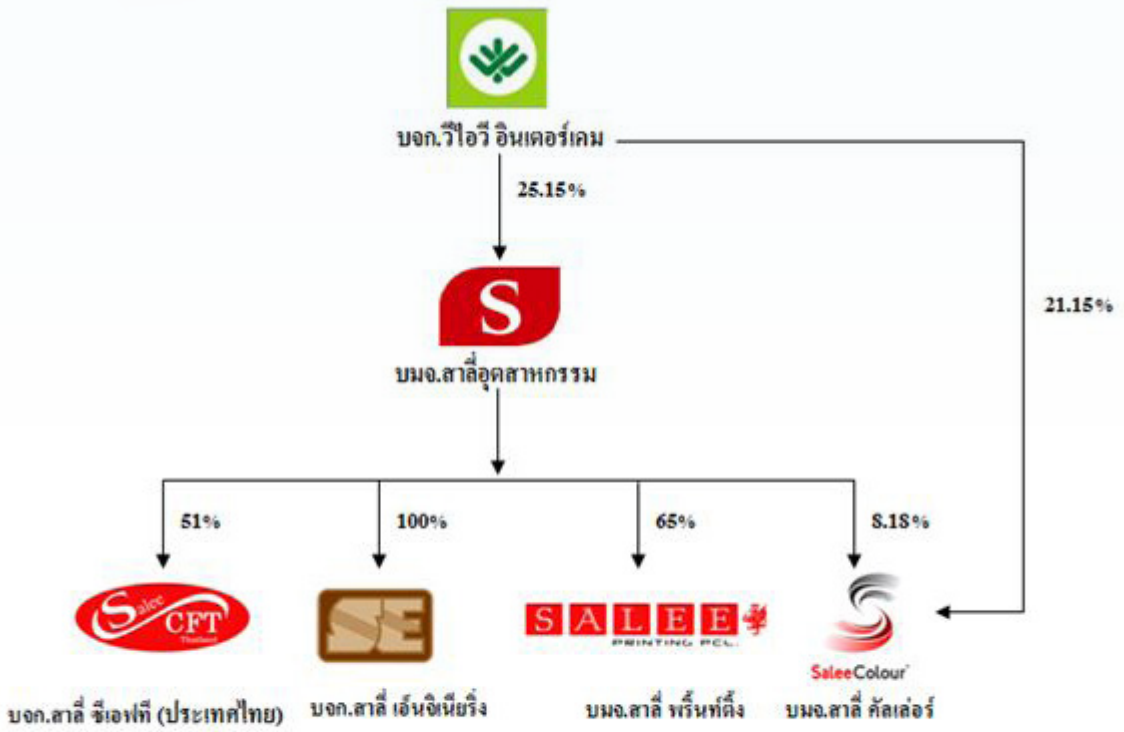

ข้อมูลของบริษัทย่อย **บริษัทร่วมและบริษัทที่เกี่ยวข้อง**

(ณ วันที่ 31 ธันวาคม 2558)

1. บริษัท สาลี่ พริ้นท์ติ้ง จำกัด (มหาชน)

บริษัทฯ ถือหุ้นร้อยละ 65

ประเภทกิจการ	:	ผลิตฉลากสินค้าคุณภาพสูง
ที่ตั้งบริษัท	:	19 หมู่ 10 ตำบลคลองสี่ อำเภอคลองหลวง จังหวัดปทุมธานี 12120 โทรศัพท์ (02) 529-6000 โทรสาร (02) 529-6010-11
เว็บไซต์	:	www.saleeprinting.com
ทุนจดทะเบียน	:	300 ล้านบาท มูลค่าที่ตราไว้หุ้นละ 0.25 บาท
ทุนที่เรียกชำระแล้ว	:	300 ล้านบาท
คณะกรรมการ	:	พล.ต.ต.เทอดศักดิ์ รุจิรวงศ์ — ประธานกรรมการและกรรมการอิสระ
		นายสุชาติ บุญบรรเจิดศรี — ประธานกรรมการตรวจสอบและกรรมการอิสระ
		นางวรางคณา กัลยาณประดิษฐ — กรรมการตรวจสอบและกรรมการอิสระ / กรรมการสรรหาและพิจารณาค่าตอบแทน
		นายสุพจน์ แก้วมณี — กรรมการตรวจสอบและกรรมการอิสระ/ประธานกรรมการสรรหาและพิจารณาค่าตอบแทน
		นายสุชาติ จิวะพรทิพย์ — ประธานกรรมการบริหาร / กรรมการสรรหาและพิจารณาค่าตอบแทน
		นายเศวต นราธิปกร — กรรมการผู้จัดการ
		นายสาทิส ตัตวธร — กรรมการ
		นายประชา จิวะพรทิพย์ — กรรมการ
		นายทนง อัศวกาญจน์ — กรรมการ
		นายประภุตว์ จิวะพรทิพย์ — กรรมการ
รายชื่อผู้ถือหุ้นรายใหญ่	:	บริษัท สาลี่อุตสาหกรรม จำกัด (มหาชน) — ร้อยละ 65.00
(ณ วันที่ 31 ธันวาคม 2558)		บริษัท วี ไอ วี อินเตอร์เคม จำกัด — ร้อยละ 2.96

2. บริษัท สาลี่ เอ็นจิเนียริ่ง จำกัด

บริษัทฯ ถือหุ้นร้อยละ 100

ประเภทกิจการ	:	ผลิตแม่พิมพ์ฉีดและขึ้นรูปพลาสติก
ที่ตั้งบริษัท	:	18 อาคาร 6 หมู่ 10 ตำบลคลองสี่ อำเภอคลองหลวง จังหวัดปทุมธานี 12120 โทรศัพท์ (02) 529-5920-7 โทรสาร (02) 529-5928
เว็บไซต์	:	www.saleeind.com
ทุนจดทะเบียน	:	25 ล้านบาท มูลค่าที่ตราไว้หุ้นละ 1 บาท
ทุนที่เรียกชำระแล้ว	:	25 ล้านบาท
คณะกรรมการ	:	นายสุชาติ จิวะพรทิพย์ — ประธานกรรมการ
		นายสาทิส ตัตวธร — กรรมการผู้จัดการ
		นายเศวต นราธิปกร — กรรมการ
		นายไพบูลย์ ตั้งตรงศักดิ์ — กรรมการ
		นายชาญชัย อัศวกาญจน์ — กรรมการ
รายชื่อผู้ถือหุ้นรายใหญ่	:	บริษัท สาลี่อุตสาหกรรม จำกัด (มหาชน) — ร้อยละ 100
(ณ วันที่ 31 ธันวาคม 2558)		

3. บริษัท สาลี่ ซีเอฟที (ประเทศไทย) จำกัด บริษัทฯ ถือหุ้นร้อยละ 51

ประเภทกิจการ	:	จำหน่ายแม่พิมพ์ (Molds)
ที่ตั้งบริษัท	:	18 หมู่ 10 ต.คลองสี่ อ.คลองหลวง จ.ปทุมธานี 12120 โทรศัพท์ (02) 5295968-99 โทรสาร (02) 5295959
เว็บไซต์	:	www.saleeind.com
ทุนจดทะเบียน	:	10 ล้านบาท มูลค่าที่ตราไว้หุ้นละ 1 บาท
ทุนที่เรียกชำระแล้ว	:	10 ล้านบาท
คณะกรรมการ	:	นายสุชาติ จิวะพรทิพย์ ประธานกรรมการ
		นายสาทิส ตัตวธร กรรมการผู้จัดการ
		นายเศวต นราธิปกร กรรมการ
		นายอาณัติ อัศวกาญจน์ กรรมการ
		นายคาชิฮิโกะ มิยาเกะ กรรมการ
รายชื่อผู้ถือหุ้นรายใหญ่	:	บริษัท สาลี่อุตสาหกรรม จำกัด (มหาชน) ร้อยละ 51
(ณ วันที่ 31 ธันวาคม 2557)		บริษัท เซ็นทรัล ฟายน์ ทูล จำกัด ร้อยละ 49

*วันที่ 8 ธันวาคม 2558 บริษัทได้เลิกกิจการบริษัทย่อย คือ บริษัท สาลี่ ซีเอฟที (ประเทศไทย) จำกัด เนื่องจาก ประสบผลขาดทุนมาอย่างต่อเนื่อง โดยดำเนินการจดทะเบียนเลิกกิจการแล้วเมื่อวันที่ 18 มกราคม 2559

4. บริษัท สาลี่ คัลเล่อร์ จำกัด (มหาชน) บริษัทฯ ถือหุ้นร้อยละ 8.18

ประเภทกิจการ	:	ผลิตและจำหน่ายเม็ดสีพลาสติก
ที่ตั้งบริษัท	:	858 หมู่ที่ 2 ซอย 1C/1 นิคมอุตสาหกรรมบางปู ต.บางปูใหม่ อ.เมืองสมุทรปราการ จ.สมุทรปราการ 10280 โทรศัพท์ (02) 323-2601-8 โทรสาร (02) 3232227-8
เว็บไซต์	:	www.saleecolour.com
ทุนจดทะเบียน	:	652.34 ล้านบาท มูลค่าที่ตราไว้หุ้นละ 1 บาท
ทุนที่เรียกชำระแล้ว	:	582.53 ล้านบาท
คณะกรรมการ	:	พลเอก สมทัต อัตตะนันทน์ ประธานกรรมการ / กรรมการตรวจสอบ / กรรมการอิสระ
		พล.ต.ท.ดร.ระพีพัฒน์ ปาละวงศ์ ประธานกรรมการตรวจสอบ / กรรมการอิสระ / ประธานกรรมการสรรหาและกำหนดค่าตอบแทน
		น.ส.สุวรรณี ลิมปนวงศ์แสน กรรมการตรวจสอบ / กรรมการอิสระ / กรรมการสรรหาและกำหนดค่าตอบแทน
		นายสุชาติ จิวะพรทิพย์ รองประธานกรรมการ / กรรมการสรรหาและกำหนดค่าตอบแทน
		นายรัช ทองวานิช ประธานกรรมการบริหาร / กรรมการ
		นายขวัญชัย ณัฏฐ์เศรษฐ์ กรรมการผู้จัดการ/กรรมการ
		นายธเนศพล มงคลรัตน์ กรรมการ
		นายราชัน ควรหา กรรมการ
		นายชาญชัย อัศวกาญจน์ กรรมการ
รายชื่อผู้ถือหุ้นรายใหญ่	:	บริษัท วีไอวี อินเตอร์เคม จำกัด ร้อยละ 21.15
(ณ วันที่ 28 ธันวาคม 2558)		บริษัท สาลี่อุตสาหกรรม จำกัด (มหาชน) ร้อยละ 8.18
		นายศศิศ มนต์เสรีนุสรณ์ ร้อยละ 5.61
		น.ส.กันย์วดี จิวะพรทิพย์ ร้อยละ 5.29

5. บริษัท วีไอวี อินเตอร์เคม จำกัด

ถือหุ้นในบริษัท สาลี่อุตสาหกรรม ร้อยละ 25.15

ประเภทกิจการ	:	นำเข้าและจัดจำหน่ายเคมีภัณฑ์
ที่ตั้งสำนักงานใหญ่	:	22 ซ.สุขุมวิท 42 ถ.สุขุมวิท แขวงพระโขนง เขตคลองเตย กรุงเทพมหานคร 10110 โทรศัพท์ (02) 712-1044-77 โทรสาร (02) 712-1040
เว็บไซต์	:	www.vivgroup.com
ทุนจดทะเบียน	:	150 ล้านบาท มูลค่าที่ตราไว้หุ้นละ 100 บาท
ทุนที่เรียกชำระแล้ว	:	150 ล้านบาท
คณะกรรมการ	:	นายประกิต อัศวกาญจน์ ประธานคณะกรรมการผู้ถือหุ้น
		นายสุชาติ จิวะพรทิพย์ ประธานคณะกรรมการบริหาร
		นายประชา จิวะพรทิพย์ รองประธานคณะกรรมการบริหาร
		นายชาญชัย อัศวกาญจน์ กรรมการผู้จัดการ
		นางสาวธันธิดา จิวะพรทิพย์ รองกรรมการผู้จัดการ
		นางวันเพ็ญ อัศวกาญจน์ กรรมการ
		นางพิมพา จิวะพรทิพย์ กรรมการ
รายชื่อผู้ถือหุ้นรายใหญ่	:	บริษัท วีไอวี โฮลดิ้ง จำกัด* ร้อยละ 88.03

(ณ วันที่ 31 ธันวาคม 2558)

*หมายเหตุ : บริษัท วีไอวี โฮลดิ้ง จำกัด ถือหุ้นโดย กลุ่มตระกูลจิวะพรทิพย์ ร้อยละ 50 และกลุ่มตระกูลอัศวกาญจน์ ร้อยละ 50

(ณ วันที่ 31 ธันวาคม 2558)

ผู้ถือหุ้นรายใหญ่

รายชื่อผู้ถือหุ้นรายใหญ่ 10 รายแรก ณ วันปิดสมุดทะเบียนล่าสุด วันที่ 25 กันยายน 2558

ลำดับที่	รายชื่อผู้ถือหุ้นใหญ่	จำนวนหุ้นที่ถือ	สัดส่วนการถือหุ้น
1.	**กลุ่มบริษัท วีไอวี อินเตอร์เคม จำกัด**	622,124,404	40.92
	1. บริษัท วีไอวี อินเตอร์เคม จำกัด*	382,379,652	25.15
	2. น.ส.กันย์วดี จิวะพรทิพย์	42,315,424	2.78
	3. น.ส.พรทิพย์ จิวะพรทิพย์	28,471,804	1.87
	4. น.ส.ธันธิดา จิวะพรทิพย์	19,537,728	1.29
	5. นายพัฒนชาติ จิวะพรทิพย์	18,006,528	1.18
	6. นายพีรพันธ์ จิวะพรทิพย์	14,133,936	0.93
	7. นายประกิต อัศวกาญจน์	70,183,812	4.62
	8. นายชาญชัย อัศวกาญจน์	15,431,224	1.01
	9. นายอาณัติ อัศวกาญจน์	12,641,136	0.83
	10. นายทนง อัศวกาญจน์	8,900,104	0.59
	11. น.ส.จารุณี อัศวกาญจน์	6,935,040	0.46
	12. นางวันเพ็ญ อัศวกาญจน์	2,885,280	0.19
	13. นางนาตยา อัศวกาญจน์	302,736	0.02
2.	**กลุ่มตระกูลนราธิปกร**	129,259,396	8.50
	1. นายเศวต นราธิปกร	55,582,300	3.66
	2. นายสูตร นราธิปกร	31,680,000	2.08
	3. น.ส.มานา นราธิปกร	20,728,640	1.36
	4. น.ส.มินา นราธิปกร	20,590,676	1.35
	5. นายสมเกียรติ นราธิปกร	533,780	0.04
	6. นางธาริณี นราธิปกร	144,000	0.01
3.	**กลุ่มตระกูลตั้งตรงศักดิ์**	118,481,800	7.79
	1. นายไพบูลย์ ตั้งตรงศักดิ์	58,000,000	3.81
	2. นางกัลยา ตั้งตรงศักดิ์	39,039,400	2.57
	3. น.ส.เกตุ ตั้งตรงศักดิ์	11,520,000	0.76
	4. นางอุไร ตั้งตรงศักดิ์	4,800,000	0.31
	5. น.ส.ดลพร ตั้งตรงศักดิ์	3,456,000	0.23
	6. นายไพโรจน์ ตั้งตรงศักดิ์	1,166,400	0.08
	7. นางศุทธินี ตั้งตรงศักดิ์	500,000	0.03
4.	**กลุ่มตระกูลมงคลรัตน์**	76,970,008	5.06
	1. นางภัทริน มงคลรัตน์	75,700,008	4.98
	2. นายธเนศพล มงคลรัตน์	1,270,000	0.08
5.	**กลุ่มตระกูลตัตวธร**	74,447,132	4.90
	1. นายสาทิส ตัตวธร	44,283,952	2.92
	2. น.ส.สิริภรณ์ ตัตวธร	17,947,700	1.18
	3. นายสิรภัทร ตัตวธร	12,000,000	0.79
	4. นายสาโรช ตัตวธร	167,000	0.01
	5. นางอรทัย ตัตวธร	48,480	0.00
6.	นายเลอพงศ์ วงศ์ทวีพิพัฒน์	45,508,468	2.99
7.	นางประภัทยา จิวะพรทิพย์	42,123,004	2.77
8.	นางกัญญา รัตน์ตันติพฤกษ์	16,528,800	1.09
9.	น.ส.วุจิรา สันติพิทักษ์กุล	10,944,148	0.72
10.	นายวิเชียร เจียกเจิม	9,984,000	0.66
	รวม	1,146,371,160	75.40

*บริษัท วีไอวี อินเตอร์เคม จำกัด มีผู้ถือหุ้นรายใหญ่ ณ วันที่ 31 ธันวาคม 2558 คือ บริษัท วีไอวี โฮลดิ้ง จำกัด ซึ่งถือหุ้นอยู่ร้อยละ 88.03

นโยบาย**การจ่ายปันผล**

(ณ วันที่ 31 ธันวาคม 2558)

บริษัทและบริษัทย่อยมีนโยบายการจ่ายเงินปันผลให้แก่ผู้ถือหุ้น ในอัตราไม่น้อยกว่าร้อยละ 30 ของกำไรสุทธิหลังหักภาษีเงินได้นิติบุคคลในแต่ละปี ทั้งนี้ การจ่ายเงินปันผลให้นำปัจจัยต่าง ๆ ต่อไปนี้ มาพิจารณาประกอบ เช่น ผลการดำเนินงานและฐานะการเงินของบริษัท การขยายธุรกิจ และปัจจัยอื่น ๆ ที่เกี่ยวข้องในการบริหารงานของบริษัท ตามความเหมาะสม ซึ่งการจ่ายเงินปันผลดังกล่าวข้างต้นจะต้องได้รับความเห็นชอบจากคณะกรรมการบริษัทและความเห็นชอบจากที่ประชุมผู้ถือหุ้น

โครงสร้างรายได้ของบริษัท

โครงสร้างรายได้ของบริษัทและบริษัทย่อย สำหรับ ปี 2556 — 2558 ปรากฏดังนี้

กลุ่มธุรกิจ	ดำเนินการโดย	% การถือหุ้นของบริษัท	2558		2557		2556	
			ล้านบาท	%	ล้านบาท	%	ล้านบาท	%
กลุ่มธุรกิจผลิตชิ้นส่วนพลาสติก	บริษัท		438	43	395	36	480	44
กลุ่มธุรกิจพิมพ์ฉลากสินค้า	บมจ.สาลี่ พริ้นท์ติ้ง	65*	533	53	645	58	552	51
กลุ่มธุรกิจผลิตและจำหน่ายแม่พิมพ์	บ.สาลี่ เอ็นจิเนียริ่ง	100*	51***	35	2	3	48	5
	บ.สาลี่ ซีเอฟที	11	5	1	39	1	-	-
รวมรายได้			1,008	100	1,104	100	1,080	100

* เมื่อวันที่ 18 กันยายน 2556 บริษัทฯ ซื้อหุ้น บริษัท สาลี่ พริ้นท์ติ้ง จำกัด (มหาชน) จำนวน 30% จากบริษัท Pago Holding AG (PAGO) ทำให้บริษัทฯ ถือหุ้นในบริษัท สาลี่ พริ้นท์ติ้ง จำกัด (มหาชน) ทั้งหมด 100% จากเดิมที่ถืออยู่ 70 % และเมื่อวันที่ 7 พฤษภาคม 2558 บริษัท สาลี่ พริ้นท์ติ้ง เข้าจดทะเบียนในตลาดหลักทรัพย์ฯ ทำให้บริษัทฯ ถือหุ้นอยู่ 65%

** เมื่อวันที่28 สิงหาคม2558 บริษัทฯ ซื้อหุ้นบริษัท สาลี่ เอ็นจิเนียริ่ง จำกัด จำนวน10% จากบริษัท ยกศรี จำกัด ทำให้บริษัทฯ ถือหุ้นในบริษัท สาลี่ เอ็นจิเนียริ่ง จำกัด ทั้งหมด 100%

***ที่ประชุมกรรมการเมื่อวันที่ 8 ธันวาคม 2558 มีมติให้เลิกกิจการบริษัทย่อย คือ บริษัท สาลี่ ซีเอฟที (ประเทศไทย) จำกัด

ข้อมูลทางการเงินโดยสรุป

(หน่วย : พันบาท)

บริษัทและบริษัทย่อย	2558	2557	2556
ผลการดำเนินงาน			
รายได้จากการขายและบริการ	982,584	1,081,751	1,112,047
รายได้รวม	1,007,875	1,104,149	1,131,372
ต้นทุนขายและบริการ	772,748	768,340	691,496
กำไรขั้นต้น	209,836	313,411	420,551
ค่าใช้จ่ายในการขายและบริหาร	167,444	177,305	161,274
ดอกเบี้ยจ่าย	(8,641)	(16,043)	(10,412)
กำไรสุทธิ	32,732	116,048	179,762
กำไรต่อหุ้น	0.0215	0.31	0.57
ฐานะการเงิน			
สินทรัพย์รวม	1,816,380	1,359,145	1,303,976
หนี้สินรวม	242,443	548,683	596,801
ส่วนของผู้ถือหุ้น	1,573,637	810,463	707,176
อัตราส่วนทางการเงิน			
อัตราส่วนสภาพคล่อง (เท่า)	5.26	0.81	1.37
อัตรากำไรขั้นต้น (%)	21.36	28.97	37.82
อัตรากำไรจากการดำเนินงาน (%)	4.31	12.58	23.32
อัตรากำไรสุทธิ (%)	3.25	10.51	15.89
อัตราผลตอบแทนของผู้ถือหุ้นเฉลี่ย (%)	2.75	15.41	25.39
อัตราส่วนหนี้สินต่อส่วนของผู้ถือหุ้น (เท่า)	0.15	0.68	0.84

* ทั้งนี้บริษัทได้มีการเปลี่ยนแปลงมูลค่าหุ้นที่ตราไว้จากหุ้นละ 1 บาท เป็นหุ้นละ 0.25 บาท ในปี 2558

โครงสร้างและลักษณะการประกอบธุรกิจของกลุ่มบริษัท สาลี่อุตสาหกรรม จำกัด (มหาชน) ณ วันที่ 31 ธันวาคม 2558

สามารถสรุปได้ดังนี้

กลุ่มธุรกิจผลิตชิ้นส่วนพลาสติก ดำเนินการโดย บริษัท สาลี่อุตสาหกรรม จำกัด (มหาชน)

ดำเนินธุรกิจรับจ้างผลิตชิ้นส่วนพลาสติก ประเภทอิเล็กทรอนิกส์ เครื่องใช้ไฟฟ้า และยานยนต์ ให้กับผู้ผลิตสินค้าต้นแบบ (Original Equipment Manufacturer : OEM) และ Subcontractors ของผู้ผลิตสินค้าต้นแบบ ซึ่งส่วนใหญ่จะเป็นผู้ผลิตสัญชาติญี่ปุ่น ที่มีฐานการผลิตในประเทศไทยและต่างประเทศ ธุรกิจหลักของบริษัทแบ่งออกเป็น 2 ลักษณะ คือ ธุรกิจผลิตชิ้นส่วนพลาสติกแบบฉีด (Plastic Injection) และธุรกิจผลิตชิ้นส่วนพลาสติกแบบขึ้นรูป (Vacuum Pressure Forming)

กลุ่มธุรกิจพิมพ์ฉลากสินค้า ดำเนินการโดย บริษัท สาลี่ พริ้นท์ติ้ง จำกัด (มหาชน)

ดำเนินธุรกิจรับพิมพ์ฉลากสินค้าคุณภาพสูง (Self-adhesive Label) ด้วยเทคโนโลยีและเครื่องจักรอันทันสมัย บริษัทรับพิมพ์ฉลากสินค้าให้กับธุรกิจหลากหลายประเภท ซึ่งลูกค้าส่วนใหญ่ของบริษัทจะเป็นกลุ่มผู้ผลิตสินค้าระดับพรีเมี่ยมที่ให้ความสำคัญกับบรรจุภัณฑ์รวมถึงฉลากสินค้าที่มีคุณภาพ มีลักษณะคงทน สีสันสวยงามและโดดเด่น นอกจากนี้ บริษัทยังได้ขยายธุรกิจด้านการพิมพ์ offset สำหรับบรรจุภัณฑ์ประเภทกล่องกระดาษด้วย ปัจจุบันฐานลูกค้าของบริษัทได้ขยายออกไปหลากหลายประเภท อาทิ กลุ่มลูกค้าที่เป็นผู้ผลิตเครื่องสำอางค์ เครื่องอุปโภคบริโภค เครื่องดื่ม รวมถึงผู้ผลิตผลิตภัณฑ์สำหรับสัตว์เลี้ยง และด้วยคุณภาพสินค้าที่โดดเด่น จึงทำให้บริษัท สาลี่ พริ้นท์ติ้ง จำกัด เป็นที่รู้จักอย่างกว้างขวางในวงการผลิตฉลากสินค้าคุณภาพ เพราะนอกจากจะมีเทคโนโลยีการผลิตที่ทันสมัยแล้ว บริษัทยังมีระบบการบริหารการจัดการและทีมงานมืออาชีพที่มีประสบการณ์ทางด้านการพิมพ์ฉลากสินค้ามานานกว่า 30 ปี ปัจจุบันบริษัทถือหุ้นบริษัท สาลี่ พริ้นท์ติ้ง จำกัด (มหาชน) 65% ของทุนเรียกชำระแล้ว

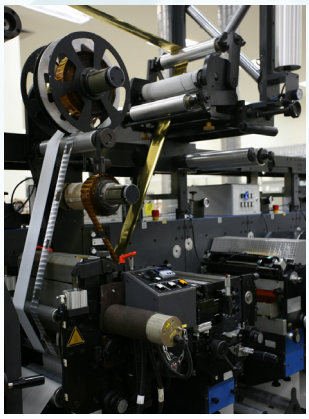

กลุ่มธุรกิจผลิตและจำหน่ายแม่พิมพ์ ดำเนินการโดย บริษัท สาลี่ เอ็นจิเนียริ่ง จำกัด

ดำเนินธุรกิจผลิตและออกแบบแม่พิมพ์ฉีดและแม่พิมพ์ขึ้นรูปพลาสติก รวมถึงรับซ่อมแซมแม่พิมพ์ ด้วยเครื่องจักรระบบควบคุมอัตโนมัติ โดยมีวัตถุประสงค์ในการจัดตั้งเพื่อเป็นการส่งเสริมความแข็งแกร่งให้แก่ธุรกิจที่เกี่ยวข้องกับกลุ่มบริษัท และทำให้กลุ่มบริษัทสามารถให้บริการลูกค้าที่ครบวงจรมากขึ้น โดยบริษัทถือหุ้นบริษัท สาลี่ เอ็นจิเนียริ่ง จำกัด ร้อยละ 100 ของทุนเรียกชำระแล้ว

ลักษณะผลิตภัณฑ์หรือบริการ

กลุ่มธุรกิจผลิตชิ้นส่วนพลาสติก

ลักษณะของผลิตภัณฑ์

สายผลิตภัณฑ์หลักของบริษัทสามารถแยกได้อีกเป็น 2 ประเภท คือ

1. **สายผลิตภัณฑ์ที่ได้รับจากกระบวนการฉีดพลาสติก (Injection Molding) แบ่งออกเป็น 4 กลุ่มลูกค้า ดังนี้**

   กลุ่มที่ 1 ชิ้นส่วนพลาสติกสำหรับอุตสาหกรรมอิเล็กทรอนิกส์

   ผลิตภัณฑ์ : ส่วนประกอบของภาชนะบรรจุอุปกรณ์อิเล็กทรอนิกส์ รวมถึง ถาดไอซี (IC Tray) ที่มีคุณสมบัติพิเศษในการเก็บประจุไฟฟ้า

   กลุ่มที่ 2 ชิ้นส่วนพลาสติกสำหรับอุตสาหกรรมเครื่องใช้ไฟฟ้าและเครื่องใช้สำนักงาน

   ผลิตภัณฑ์ : ชิ้นส่วนประกอบของ สแกนเนอร์ พริ้นเตอร์ ไมโครเวฟ แฟกซ์ ปลั๊กไฟ สวิทช์ตัดไฟ และเครื่องมือวัดค่าไฟฟ้า

   กลุ่มที่ 3 ชิ้นส่วนพลาสติกสำหรับอุตสาหกรรมของใช้ในครัวเรือน

   ผลิตภัณฑ์ : ชิ้นส่วนประกอบของ กระติกน้ำและกล่องอาหารระดับพรีเมี่ยม

   กลุ่มที่ 4 ชิ้นส่วนพลาสติกสำหรับยานยนต์

   ผลิตภัณฑ์ : ชิ้นส่วนประกอบต่าง ๆ ของรถยนต์ รถจักรยานยนต์

2. **สายผลิตภัณฑ์ที่ได้จากกระบวนการขึ้นรูปพลาสติกด้วยระบบสูญญากาศ (Vacuum Pressure Forming) แบ่งออกได้เป็น 2 กลุ่มลูกค้า ดังนี้**

   กลุ่มที่ 1 บรรจุภัณฑ์พลาสติกสำหรับอุตสาหกรรมอิเล็กทรอนิกส์และเครื่องใช้ไฟฟ้า

   ผลิตภัณฑ์ : กล่องบรรจุมอเตอร์คอมพิวเตอร์และเครื่องใช้ไฟฟ้า และกล่องบรรจุชิ้นส่วน Hard Disk Drive ถาดใส่ชิ้นงานอลูมิเนียม (Aluminum) ถาดใส่ชิ้นงานแผงวงจรไฟฟ้า และถาดใส่ชิ้นงานอิเล็กทรอนิกส์ และเครื่องใช้ไฟฟ้า อื่น ๆ

   กลุ่มที่ 2 บรรจุภัณฑ์พลาสติกเพื่อการอุปโภคและบริโภค

   ผลิตภัณฑ์ : ถาดใส่กุ้งแช่แข็งและอาหารทะเล บรรจุภัณฑ์ประเภทลามิเนท (Laminate)

ทั้งนี้ บริษัทได้รับการรับรองมาตรฐานการปฏิบัติงานในกระบวนการผลิตตามมาตรฐานหลายประการ อาทิ ISO9001 : 2008, ISO14001 : 2004, TS 16949 และ GMP เป็นต้น

นอกจากนี้ บริษัทยังได้รับสิทธิและประโยชน์ตามมาตรา 36 (1) และมาตรา 36 (2) แห่งพระราชบัญญัติส่งเสริมการลงทุน พ.ศ.2520 เมื่อวันที่ 26 กรกฎาคม 2547 โดยมีรายละเอียดดังนี้

1. มาตรา 36 (1) ให้ได้รับยกเว้นอากรขาเข้าสำหรับวัตถุดิบและวัสดุจำเป็นที่ต้องนำเข้ามาจากต่างประเทศ เพื่อใช้ในการผลิตเพื่อการส่งออก ตั้งแต่วันที่ 5 กันยายน 2546 จนถึงวันที่ 4 กันยายน 2548 และสามารถขยายได้ปีต่อปี

2. มาตรา 36 (2) ให้ได้รับการยกเว้นอากรขาเข้าสำหรับของที่ผู้ได้รับการส่งเสริมนำเข้ามาเพื่อส่งกลับออกไป ตั้งแต่วันที่ 5 กันยายน 2546 จนถึงวันที่ 4 กันยายน 2548 และสามารถขยายได้ปีต่อปี

การประกอบธุรกิจผลิตฉลากสินค้า

ลักษณะของผลิตภัณฑ์

ผลิตภัณฑ์ของบริษัทย่อยได้แก่ ฉลากผลิตภัณฑ์หลายหลายรูปแบบ ทั้งฉลากสินค้าที่พิมพ์ลงบนสติ๊กเกอร์ พลาสติกและฉลากสินค้าที่พิมพ์ลงบนสติ๊กเกอร์กระดาษ โดยบริษัทย่อยถือได้ว่าเป็นหนึ่งในผู้ผลิตฉลากผลิตภัณฑ์ที่มีเทคโนโลยีการผลิตระดับสูงในบริษัทไทย และได้รับการรับรองมาตรฐานการปฏิบัติงานในกระบวนการผลิตตามมาตรฐาน ISO9001 : 2008 และ ISO14001 : 2004

โดยที่บริษัทมีการจัดซื้อวัตถุดิบจากผู้จัดจำหน่ายรายหนึ่ง อยู่ประมาณร้อยละ 50 ของวัตถุดิบที่ต้องใช้ทั้งหมด เนื่องจากเป็นผู้จัดจำหน่ายสำหรับวัตถุดิบที่มีคุณภาพโดยเป็นวัตถุดิบประเภทสติกเกอร์สำหรับพิมพ์ฉลากสินค้าทั้งนี้บริษัทไม่มีความสัมพันธ์อื่นใดกับผู้จัดจำหน่ายรายดังกล่าวนอกเหนือจากในฐานะผู้ซื้อวัตถุดิบ

การประกอบธุรกิจผลิตและจำหน่ายแม่พิมพ์

ลักษณะของผลิตภัณฑ์

ผลิตภัณฑ์ของบริษัทย่อยได้แก่ แม่พิมพ์สำหรับงานด้านฉีดพลาสติก และขึ้นรูปพลาสติก รวมถึงการนำเข้าแม่พิมพ์ที่มีความซับซ้อนจากตลาดต่างประเทศเพื่อมาประกอบและจำหน่ายต่อไป โดยบริษัทได้รับการรับรองมาตรฐานการปฏิบัติงานในกระบวนการผลิตตามมาตฐาน ISO9001 : 2008 และนอกจากนี้บริษัทได้รับการส่งเสริมการลงทุนในกิจการ ผลิตแม่พิมพ์ฉีดพลาสติกและซ่อมแซมแม่พิมพ์ประเภท 4.2 กิจการผลิตเครื่องจักรและอุปกรณ์ เมื่อวันที่ 6 กุมภาพันธ์ 2549 โดยได้รับสิทธิและประโยชน์ดังนี้

1. มาตรา 25 ให้ได้รับอนุญาตนำคนต่างด้าวซึ่งเป็นช่างฝีมือและผู้ชำนาญการ คู่สมรสและบุคคลซึ่งอยู่ในอุปการะของบุคคลทั้งสองประเภทเข้ามาในราชอาณาจักรได้ตามจำนวนและกำหนดระยะเวลาเท่าที่คณะกรรมการพิจารณาเห็นสมควร
2. มาตรา 26 ให้คนต่างด้าวซึ่งเป็นช่างฝีมือหรือผู้ชำนาญการที่ได้รับอนุญาตให้อยู่ราชอาณาจักรตามมาตรา 25 ได้รับอนุญาตทำงานเฉพาะตำแหน่งหน้าที่ที่คณะกรรมการให้ความเห็นชอบตลอดระยะเวลาเท่าที่ได้รับอนุญาตให้อยู่ในราชอาณาจักร
3. มาตรา 28 ให้ได้รับยกเว้นอากรขาเข้าสำหรับเครื่องจักรตามที่คณะกรรมการพิจารณาอนุมัติสำหรับเครื่องจักรที่ผลิตตั้งแต่ปี พ.ศ.2538
4. มาตรา 31 วรรคหนึ่ง ให้ได้รับยกเว้นภาษีเงินได้นิติบุคคลสำหรับกำไรสุทธิไม่เกินร้อยละ 100 ของเงินลงทุน ไม่รวมค่าที่ดินและทุนหมุนเวียนมีกำหนดเวลาแปดปี นับแต่วันที่เริ่มมีรายได้จากการประกอบการนั้น

   วรรคสาม รายได้ที่ต้องนำมาคำนวณกำไรสุทธิที่ได้จากการประกอบกิจการตาม วรรคหนึ่ง ให้รวมถึงได้จากการจำหน่ายผลพลอยได้ ได้แก่ เศษหรือของเสียจากขบวนการผลิต

   วรรคสี่ ในกรณีที่ประกอบกิจการขาดทุนในระหว่างเวลาได้รับยกเว้นภาษีเงินได้นิติบุคคลตามวรรคหนึ่ง สามารถนำผลขาดทุนประจำปีที่เกิดขึ้นในระหว่างนั้นไปหักออกจากกำไรสุทธิที่เกิดขึ้น
5. มาตรา 34 ให้ได้รับยกเว้นไม่ต้องนำเงินปันผลจากกิจการซึ่งได้รับยกเว้นภาษีตามมาตรา 31 ไปรวมคำนวณเพื่อเสียภาษีเงินได้ตลอดระยะเวลาที่ได้รับยกเว้นภาษีเงินได้นิติบุคคลนั้น
6. มาตรา 36 (1) ให้ได้รับยกเว้นอากรขาเข้าสำหรับวัตถุดิบและวัสดุจำเป็นที่ต้องนำเข้ามาจากต่างประเทศ เพื่อใช้ในการผลิตเพื่อการส่งออกเป็นระยะเวลาหนึ่งปี นับแต่วันนำเข้าครั้งแรก
7. มาตรา36(2) ให้ได้รับการยกเว้นอากรขาเข้าสำหรับของที่ผู้ได้รับการส่งเสริมนำเข้ามาเพื่อส่งกลับออกไปเป็นระยะเวลาหนึ่งปีนับแต่วันที่นำเข้าครั้งแรก
8. มาตรา 37 ให้ได้รับอนุญาตให้นำหรือส่งเงินออกนอกราชอาณาจักรเป็นเงินตราต่างประเทศได้

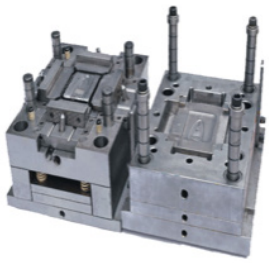

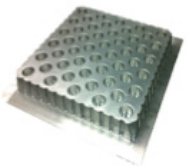

ภาวะอุตสาหกรรมและการแข่งขัน

(ณ วันที่ 31 ธันวาคม 2558)

ธุรกิจผลิตชิ้นส่วนพลาสติก

ก) การตลาดของผลิตภัณฑ์

นโยบายการตลาด

เนื่องจากบริษัทมีความสัมพันธ์ที่ดีกับลูกค้ามายาวนาน ดังนั้น บริษัทจึงมีนโยบายการตลาดที่มุ่งเน้นการสร้างความพอใจในการให้บริการแก่ลูกค้าในระยะยาว (Long-Term Customer Satisfaction) โดยคำนึงถึงการรักษาคุณภาพของสินค้าในระยะยาวและการรักษาความสัมพันธ์ที่ดีกับลูกค้า

ลักษณะลูกค้าและกลุ่มลูกค้าเป้าหมาย

กลุ่มลูกค้าของบริษัทในปัจจุบันเป็น Subcontractors รายใหญ่ของผู้ผลิตสินค้าต้นแบบ (OEM) และผู้ผลิตสินค้าต้นแบบ OEM ซึ่งส่วนใหญ่เป็นสัญชาติญี่ปุ่น โดย Subcontractors เหล่านี้ จะมีสัญญาการจ้างผลิตที่แน่นอนจากผู้ผลิต OEM และมีความสัมพันธ์ทางธุรกิจกับบริษัทมายาวนานตั้งแต่เริ่มก่อตั้งบริษัท ซึ่งบริษัทมีนโยบายจะขยายไปยังผู้ผลิตสินค้าต้นแบบที่อยู่ในประเทศไทย ส่วนกลุ่มลูกค้าเป้าหมายในอนาคต คือ Subcontracts และผู้ผลิตสินค้าต้นแบบจากประเทศญี่ปุ่นซึ่งย้ายฐานการผลิตออกนอกประเทศญี่ปุ่นไปยังภูมิภาคเอเชียตะวันออกเฉียงใต้ และประเทศจีน และตลอดเวลาที่ผ่านมา สินค้าที่บริษัทผลิตมีคุณภาพและได้มาตรฐานจึงทำให้ลูกค้ามีความไว้วางใจและเพิ่มปริมาณธุรกิจให้กับบริษัทมาโดยตลอด และในช่วง 3 ปีที่ผ่านมา บริษัทไม่มีการจำหน่ายสินค้าให้แก่ลูกค้ารายใดในสัดส่วนที่เกินกว่าร้อยละ 30 ของรายได้รวมของบริษัทในแต่ละปี ทั้งนี้ เนื่องจากบริษัทมีนโยบายที่จะไม่พึ่งพิงลูกค้ารายใดรายหนึ่งมากเกินไป

กลุ่มลูกค้าของบริษัทแบ่งออกเป็น 2 กลุ่ม ตามลักษณะของสายผลิตภัณฑ์ ดังนี้

1. สายผลิตภัณฑ์ที่ได้จากกระบวนการฉีดพลาสติก (Injection Molding)
   - กลุ่มลูกค้าอุตสาหกรรมอิเล็กทรอนิกส์
   - กลุ่มลูกค้าอุตสาหกรรมเครื่องใช้ไฟฟ้าและเครื่องใช้สำนักงาน
   - กลุ่มลูกค้าอุตสาหกรรมผลิตภัณฑ์เครื่องใช้ในครัวเรือน
   - กลุ่มลูกค้าอุตสาหกรรมยานยนต์
2. สายผลิตภัณฑ์ที่ได้จากกระบวนการขึ้นรูปพลาสติก (Vacuum Pressure Forming)
   - กลุ่มลูกค้าบรรจุภัณฑ์พลาสติกสำหรับใส่ชิ้นส่วนอิเล็กทรอนิกส์ และเครื่องใช้ไฟฟ้า
   - กลุ่มลูกค้าบรรจุภัณฑ์พลาสติกเพื่อการอุปโภคและบริโภค

การจำหน่ายและช่องทางการจำหน่าย

สินค้าของบริษัทจะถูกส่งโดยตรงให้กับลูกค้าของบริษัทที่เป็นผู้ผลิตสินค้าต้นแบบOEMหรือผ่านSubcontractorsของผู้ผลิตสินค้าต้นแบบซึ่งเป็นลูกค้าของบริษัท โดยสินค้าที่รับซื้อไปจากบริษัทจะถูกนำไปประกอบและส่งกลับไปยังประเทศญี่ปุ่น เพื่อกระจายขายไปยังประเทศต่าง ๆ ทั่วโลก เนื่องจากลูกค้าส่วนใหญ่ของบริษัทเป็นกลุ่มลูกค้าชาวญี่ปุ่น ดังนั้น บริษัทจึงได้มีการตั้งทีมการตลาดทั้งที่เป็นชาวไทยและชาวญี่ปุ่นขึ้นเพื่อความสะดวกในการดูแลลูกค้า โดยทีมการตลาดญี่ปุ่นจะเป็นผู้เจรจาและเปิดตลาดหาลูกค้าใหม่ที่เป็นชาวญี่ปุ่น ส่วนทีมไทยจะมีหน้าที่สนับสนุน หลังจากที่มีการตกลงในเบื้องต้นโดยจะเป็นผู้ประสานงานในเรื่องการผลิตการจัดส่งสินค้าเป็นต้นเพื่อให้การผลิตสินค้าราบรื่นเป็นไปตามที่ลูกค้ากำหนดและจัดส่งได้ตรงตามเวลา นอกจากนี้ทีมตลาดไทยยังมีหน้าที่ในการขยายตลาดไปยังกลุ่มลูกค้าชาวยุโรปที่มาลงทุนในประเทศไทยด้วยเช่นกันเพื่อกระจายฐานลูกค้าให้มีความหลากหลายมากขึ้น ซึ่งทีมการตลาดของบริษัทมีกลยุทธ์ในการหาลูกค้าใหม่ ดังนี้

1. ลูกค้าเก่าและผู้จำหน่ายวัตถุดิบแนะนำ - ทั้งลูกค้าและผู้จำหน่ายวัตถุดิบที่มีความสัมพันธ์ในทางธุรกิจที่ดีกับบริษัทมาอย่างยาวนานได้แนะนำลูกค้ารายใหม่ให้กับบริษัท
2. เข้าพบลูกค้าใหม่โดยตรง — แนะนำประวัติให้ลูกค้าได้รู้จัก เพื่อเสนอขายสินค้าและบริการให้กับลูกค้า

สัดส่วนการจำหน่ายในประเทศและต่างประเทศ

บริษัทจะมีการขายในประเทศเกือบทั้ง 100% โดยจะมีการขายไปต่างประเทศเพียงประมาณ 1% โดยส่งไปที่ไปที่ประเทศจีนและกัมพูชาเป็นส่วนใหญ่ และบริษัทไม่มีการพึ่งพิงลูกค้ารายใดเกินกว่า 30%

ข) สภาพการแข่งขัน

สภาพการแข่งขันในอุตสาหกรรม

สำหรับในปีที่ผ่านมาภาวะการแข่งขันที่บริษัทประสบอยู่เป็นการแข่งขันของผู้ประกอบการผลิตชิ้นส่วนพลาสติกภายในประเทศจึงไม่มีคู่แข่งต่างประเทศ เนื่องจากบริษัทผลิตสินค้าให้แก่ Subcontractors ของผู้ผลิตสินค้าต้นแบบ (OEM) และ Subcontractors ดังกล่าวจะประกอบ และส่งกลับญี่ปุ่นเพื่อกระจายไปยังประเทศต่าง ๆ ทั่วโลก แต่จากภาวะเศรษฐกิจทั้งในประเทศและต่างประเทศที่ชะลอตัว ทำให้การแข่งขันมีความรุนแรงมากขึ้น โดยเฉพาะในบางอุตสาหกรรมที่มีภาวะหดตัวค่อนข้างมาก เช่น อุตสาหกรรมยานยนต์ เป็นต้น และมีการแข่งขันด้านราคาที่รุนแรงขึ้น

สำหรับการแข่งขันจากผู้ประกอบการในประเทศ เนื่องจากธุรกิจชิ้นส่วนพลาสติกของบริษัทแบ่งเป็น 2 ประเภท คือ 1) ธุรกิจการผลิตชิ้นส่วนพลาสติกด้วยกระบวนการฉีด และ 2) ธุรกิจการผลิตชิ้นส่วนพลาสติกด้วยกระบวนการขึ้นรูป ทำให้ธุรกิจทั้งสองประเภทมีกลุ่มลูกค้าที่ไม่เหมือนกัน รวมทั้งผลิตภัณฑ์ที่ผลิตได้มีความแตกต่างกัน โดยกลุ่มลูกค้าสำหรับงานด้านฉีดพลาติกจะมีความหลากหลายกว่าและกระจายไปในหลายอุตสาหกรรม ได้แก่ อุตสาหกรรมยานยนต์ อุตสาหกรรมอิเล็กทรอนิกส์ อุตสาหกรรมของใช้ในครัวเรือน อุตสาหกรรมเครื่องใช้ไฟฟ้าและเครื่องใช้สำนักงาน เป็นต้น ทำให้มีการกระจายความเสี่ยงในส่วนของกลุ่มลูกค้าที่มีความหลากหลาย ส่วนกลุ่มลูกค้าสำหรับงานด้านขึ้นรูปพลาสติก ส่วนใหญ่จะอยู่ในอุตสาหกรรมอิเล็กทรอนิกส์เกือบทั้งหมด ทำให้มีความเสี่ยงสูงกว่า เนื่องด้วยอุตสาหกรรมอิเล็กทรอนิกส์มีความผันผวนสูงและยังขึ้นอยู่กับเทคโนโลยีที่เปลี่ยนแปลงไป

แนวโน้มภาวะอุตสาหกรรมและสภาพการแข่งขันในอนาคต

สำหรับกลุ่มลูกค้าในกลุ่มอิเล็กทรอนิกส์และยานยนต์ยังมีแนวโน้มทรงตัวจากปีที่ผ่านมา ส่วนลูกค้าในกลุ่มของใช้ในครัวเรือนหรือเครื่องใช้สำนักงานมีแนวโน้มดีขึ้น ทำให้โดยภาพรวมธุรกิจของบริษัทยังมีแนวโน้มเติบโตไปได้อยู่ โดยบริษัทต้องขยายธุรกิจไปยังกลุ่มลูกค้าที่ยังมีการเติบโตดีอยู่ เพื่อทดแทนลูกค้าในกลุ่มอุตสาหกรรมที่มีแนวโน้มไม่ดีนัก รวมถึงการพยายามเข้าไปขายงานชิ้นส่วนพลาสติกในส่วนของภาครัฐเพิ่มเติมด้วย

จำนวนคู่แข่งขันและขนาดของบริษัท

สำหรับจำนวนบริษัทผู้ผลิตชิ้นส่วนพลาสติกด้วยกระบวนการฉีด (Plastic Injection) ในประเทศมีจำนวนมากเป็นจำนวนพันราย แต่ส่วนใหญ่จะเป็นผู้ประกอบการขนาดเล็ก ที่มีความชำนาญเฉพาะด้านในการผลิตแต่ละผลิตภัณฑ์ เช่น ผู้ผลิตชิ้นส่วนพลาสติกสำหรับของใช้ในครัวเรือน สำหรับผู้ผลิตชิ้นส่วนยานยนต์และเครื่องใช้ไฟฟ้า โดยการแบ่งกลุ่มของผู้ประกอบการจะแบ่งตามคุณภาพของสินค้าที่ผลิต สำหรับขนาดธุรกิจของบริษัทถือว่าอยู่ในระดับกลางสำหรับธุรกิจนี้

สำหรับการผลิตชิ้นส่วนพลาสติกแบบขึ้นรูป (Vacuum Pressure Forming) จะมีจำนวนคู่แข่งขันน้อยรายกว่า โดยคู่แข่งขันที่อยู่ในระดับเดียวกันมีประมาณ 4-5 ราย หากนับเฉพาะคู่แข่งที่ผลิตชิ้นส่วนพลาสติกสำหรับอุตสาหกรรมอิเล็กทรอนิกส์และเครื่องใช้ไฟฟ้า ซึ่งในจำนวนนี้มีประมาณ 2-3 ราย เป็นบริษัทรับจ้างขึ้นรูปอย่างเดียว ส่วนผู้ผลิตที่เหลือจะให้บริการออกแบบแม่พิมพ์ด้วยเช่นเดียวกับบริษัท สำหรับขนาดธุรกิจของบริษัทถือว่าอยู่ในระดับกลางสำหรับธุรกิจนี้

สถานภาพและศักยภาพในการแข่งขัน

ในส่วนของสินค้าที่บริษัทผลิตเป็นสินค้าในกลุ่มที่ต้องใช้ความชำนาญในการผลิตรวมทั้งการควบคุมคุณภาพและบริการ ซึ่งผู้ผลิตที่อยู่ในกลุ่มเดียวกันส่วนมากเป็นบริษัทต่างชาติจากประเทศญี่ปุ่น และไต้หวัน ที่มาตั้งฐานการผลิตในเมืองไทย ซึ่งเป็นผู้ผลิตให้กับ Subcontractors หรือ ผู้ผลิตสินค้าต้นแบบ (OEM) ทั่วไปเหมือนกับบริษัท ดังนั้น การแข่งขันในธุรกิจจึงมีลักษณะค่อนข้างรุนแรง

อย่างไรก็ตาม ที่ผ่านมาสินค้าของบริษัทได้รับการยอมรับจากลูกค้ามาโดยตลอด สาเหตุหนึ่งเนื่องมาจากการที่บริษัทมีการลงทุนค่อนข้างสูงในเครื่องจักรที่ใช้ในกระบวนการผลิต เพื่อให้เครื่องจักรทั้งหมดของบริษัทเป็นเครื่องจักรที่ทันสมัย และมีช่างเทคนิคที่มีประสบการณ์ในการปรับสภาพเครื่องจักรสามารถรองรับการผลิตที่มีการเปลี่ยนแปลงรูปแบบผลิตภัณฑ์ต่าง ๆ รวมถึงจำนวนการผลิตในปริมาณมากได้ นอกจากนี้บริษัทยังให้ความสำคัญในด้านคุณภาพสินค้าโดยมีการพัฒนาและปรับปรุงประสิทธิภาพในการผลิตอย่างต่อเนื่อง รวมทั้งพัฒนาบุคลากรในส่วนการผลิตอย่างสม่ำเสมอ เพื่อให้พนักงานมีความชำนาญ และมีทักษะแรงงานเพิ่มขึ้น เช่น ส่งพนักงานไปอบรมเทคนิคการใช้เครื่องจักรในการผลิตจากผู้จำหน่ายเครื่องจักรในต่างประเทศ และที่ผ่านมาบริษัทไม่เคยได้รับคำร้องเรียนจากลูกค้าในเรื่องของคุณภาพและมาตรฐานของสินค้าที่บริษัทผลิต หรือรับคืนสินค้าจากลูกค้าประกอบกับฐานลูกค้าของบริษัทส่วนใหญ่เป็นกลุ่มลูกค้าชาวญี่ปุ่นที่มีความสัมพันธ์ทางธุรกิจมายาวนาน และมีความไว้วางใจซึ่งกันและกัน ดังนั้น แม้การแข่งขันในอุตสาหกรรมนี้จะค่อนข้างรุนแรงขึ้นในปีที่ผ่านมาจากภาวะเศรษฐกิจที่ชะลอตัวทั้งในประเทศและต่างประเทศ ทำให้บริษัทประสบปัญหาบ้างในส่วนของยอดขาย เนื่องจากตลาดที่หดตัวลง แต่บริษัทก็ยังพยายามรักษาคุณภาพของสินค้าและการบริการของบริษัทเป็นที่ยอมรับในกลุ่มผู้ผลิตสินค้าต้นแบบ OEM และ Subcontractors ของผู้ผลิตสินค้า OEM ในประเทศไทย เพื่อให้ยังสามารถเติบโตและแข่งขันได้ในระยะยาว

สำหรับข้อได้เปรียบในการแข่งขันของบริษัทในส่วนของการผลิตแบบขึ้นรูป คือ บริษัทให้บริการออกแบบและผลิตแม่พิมพ์ที่ใช้ในการขึ้นรูปพลาสติก เพียงลูกค้านำผลิตภัณฑ์มาให้ บริษัทจะจัดทีมงานออกแบบที่สามารถช่วยลูกค้าในการออกแบบ ซึ่งการให้บริการในลักษณะนี้ช่วยให้ลูกค้าได้รับความสะดวกและเป็นที่พอใจ โดยแบบงานและแม่พิมพ์ที่ผลิตโดยบริษัทจะถูกรักษาเป็นความลับทางด้านการผลิต ดังนั้น นอกจากความสำคัญของคุณภาพและการจัดส่งที่ตรงต่อเวลาแล้ว บริษัทยังให้ความสำคัญกับลูกค้าและพร้อมที่จะช่วยเหลือลูกค้าแก้ปัญหาเสมอ

ธุรกิจพิมพ์ฉลากสินค้า

ก) การตลาดของผลิตภัณฑ์

นโยบายการตลาด

เนื่องจากกลุ่มลูกค้าของบริษัทส่วนใหญ่เป็นกลุ่มลูกค้าบริษัทข้ามชาติในอุตสาหกรรมอุปโภคบริโภคที่ให้ความสำคัญกับคุณภาพและความสวยงามของสินค้า เพราะฉลากสินค้ามีผลต่อภาพลักษณ์ของสินค้าเป็นอย่างมาก และต้องสนองตอบต่อความต้องการของผู้บริโภคซึ่งมีการเปลี่ยนแปลงได้อย่างรวดเร็วด้วย ดังนั้น บริษัทจึงมีนโยบายให้ความสำคัญเป็นอย่างมากกับคุณภาพของฉลากสินค้าที่ผลิตทั้งในด้านของเทคโนโลยีการผลิตและความสวยงาม รวมทั้งต้องมีความรวดเร็วในการให้บริการต่อลูกค้าเพื่อให้ทันต่อความต้องการของลูกค้า

ลักษณะลูกค้าและกลุ่มลูกค้าเป้าหมาย

ลูกค้าของบริษัทสามารถแบ่งได้เป็น 2 กลุ่ม คือ

1. กลุ่มลูกค้าผู้ขายสินค้าระดับสูง

   ฉลากสินค้าจะมีลักษณะสวยงาม สีสันสดใส โดดเด่นและมีความคงทนสูง ต้นทุนการผลิตฉลากสินค้าประเภทนี้จะสูง เนื่องจากวัตถุดิบที่ใช้ในการผลิตมีราคาค่อนข้างแพงและจำนวนสีที่ใช้ในการพิมพ์จะมีจำนวนสีมาก ดังนั้น กระบวนการผลิตจะมีความซับซ้อน โดยทั่วไปราคาสินค้าของลูกค้ากลุ่มนี้จะมีราคาค่อนข้างสูง ซึ่งปัจจุบันบริษัทผลิตฉลากสินค้าให้แก่ผู้ผลิตสินค้าชั้นนำหลายบริษัท เช่น กลุ่ม P&G กลุ่ม BEIERSDORF กลุ่ม JOHNSON & JOHNSON เป็นต้น

2. กลุ่มผู้ขายสินค้าอุปโภคบริโภค

   ฉลากสินค้าของลูกค้ากลุ่มนี้ โดยทั่วไปจะเป็นดวงเล็กๆ ไม่เน้นสีสันมากนัก ดังนั้นการผลิตจึงไม่ค่อยมีความซับซ้อนและต้นทุนการผลิตจะต่ำกว่าฉลากสินค้าของกลุ่มผู้ขายสินค้าพรีเมี่ยม ตัวอย่างลูกค้ากลุ่มนี้ ได้แก่ กลุ่มเจริญโภคภัณฑ์ ผู้ผลิตอาหารสด เบทาโก ผู้ผลิตสินค้าระดับกลางและเล็ก (SME) โดยบริษัทพยายามกระจายกลุ่มลูกค้าไปในทั้ง 2 กลุ่ม เพื่อกระจายความเสี่ยงไม่ให้พึ่งพิงกลุ่มลูกค้าใดมากเกินไป

การจำหน่ายและช่องทางการจำหน่าย

ฉลากสินค้าของบริษัทส่วนใหญ่จะถูกส่งโดยตรงให้กับลูกค้าของบริษัทที่เป็นเจ้าของตราสินค้าโดยตรง แต่บางส่วนก็จะส่งผ่าน Subcontractors ของเจ้าของตราสินค้าซึ่งเป็นลูกค้าของบริษัท หรือส่งไปยังผู้รับบรรจุสินค้าอีกทีหนึ่ง โดยฉลากสินค้าของบริษัทจะถูกนำไปประกอบกับขวดบรรจุ เพื่อใช้บรรจุสินค้าของลูกค้าต่อไป และกระจายขายไปยังประเทศต่าง ๆ ทั่วโลก เนื่องจากลูกค้าส่วนใหญ่ของบริษัทเป็นบริษัทข้ามชาติขนาดใหญ่ ดังนั้นการดูแลและติดตามให้บริการลูกค้าให้ทันต่อความต้องการจึงมีความสำคัญมาก บริษัทจึงมีการแต่งตั้งพนักงานขายให้ดูแลลูกค้ารายใหญ่โดยเฉพาะในลักษณะเป็นราย ๆ เป็น Key Account

สัดส่วนการจำหน่ายในประเทศและต่างประเทศ

บริษัทจะมีการขายในประเทศเกือบทั้ง 100% โดยจะมีการขายไปต่างประเทศเพียงประมาณไม่เกิน 3% โดยส่งไปที่ไปที่ประเทศพม่า ออสเตรเลีย เกาหลีใต้ สิงคโปร์ เป็นต้น และบริษัทไม่มีการพึ่งพิงลูกค้ารายใดเกินกว่า 30%

ข) สภาพการแข่งขัน

สภาพการแข่งขันในอุตสาหกรรม

เนื่องจากลักษณะการให้บริการของบริษัทจะเป็นรูปแบบการให้บริการผลิตฉลากสินค้าแบบครบวงจร และจะเน้นการผลิตฉลากสินค้าเพียงอย่างเดียวเท่านั้น ส่วนคู่แข่งของบริษัทสามารถแบ่งออกเป็น

1) ผู้ผลิตฉลากสินค้าเพียงอย่างเดียว และ
2) ผู้ผลิตที่ผลิตสินค้าด้านอื่นด้วยนอกจากฉลากพิมพ์

ในส่วนของผู้ผลิตฉลากสินค้าเพียงอย่างเดียวส่วนใหญ่จะเป็นผู้ประกอบการขนาดเล็กที่มีลักษณะเป็นโรงงานห้องแถว และใช้เงินลงทุนต่ำ ซึ่งมีเป็นจำนวนมาก และโดยมากจะมีความชำนาญเฉพาะด้านการพิมพ์ฉลากสินค้าแบบกระดาษเท่านั้น ดังนั้น คู่แข่งขันของบริษัทที่ผลิตฉลากสินค้าที่มีคุณภาพสินค้าระดับเดียวกันจะมีค่อนข้างน้อยรายเนื่องจากต้องใช้เงินลงทุนในการซื้อเครื่องจักรสูง เพราะต้องใช้เครื่องจักรที่มีเทคโนโลยีที่ทันสมัยและมีความเที่ยงตรงในการผลิตและตรวจเช็คความผิดพลาด อาทิ เครื่องยิงฟิล์ม เครื่อง Vision Inspection เพื่อใช้ตรวจเช็คคุณภาพของฉลากพิมพ์หลังการผลิตเพื่อให้ฉลากที่ได้มีแบบ สี และคุณภาพตามที่ต้องการ ซึ่งทำให้การเข้ามาของคู่แข่งขันค่อนข้างลำบาก เพราะการจะเข้ามาแข่งขันธุรกิจนี้ต้องมีฐานลูกค้าที่แน่ชัดก่อน อย่างไรก็ตาม จากสภาวะเศรษฐกิจชะลอตัวลงทั้งในประเทศและต่างประเทศ ทำให้ส่งผลกระทบต่อยอดขายของบริษัทหดตัวลงด้วย

สำหรับผู้ผลิตที่ผลิตสินค้าชนิดอื่นด้วยนอกเหนือจากฉลากพิมพ์ เช่น ผู้ผลิตพวกบรรจุหีบห่อ อาทิ ขวดน้ำดื่ม หรือถ้วยไอศครีม แม้จะมีการใช้เงินลงทุนในเครื่องจักรสูง แต่ผู้ผลิตในกลุ่มนี้จะเน้นการผลิตสินค้าหลักของบริษัท จึงไม่ได้เน้นการผลิตฉลากพิมพ์เพื่อขาย แต่เป็นการผลิตเพื่อใช้กับสินค้าของบริษัทและบริษัทในกลุ่มเท่านั้น และคาดว่าผู้ผลิตดังกล่าวจะไม่เข้ามาเป็นคู่แข่งบริษัทในการผลิตฉลากพิมพ์เป็นสินค้าหลัก และขายให้กับบุคคลภายนอก ดังนั้น การแข่งขันโดยตรงกับบริษัทยังไม่รุนแรงนัก

แนวโน้มภาวะอุตสาหกรรมและสภาพการแข่งขันในอนาคต

จากการวิเคราะห์รายได้ที่ลดลงของบริษัทในปีที่ผ่านมา เกิดจากสภาวะเศรษฐกิจชะลอตัวลงทั้งในประเทศและต่างประเทศ โดยเฉพาะสำหรับสินค้าอุปโภคและบริโภค ทำให้ส่งผลกระทบต่อยอดขายของบริษัทหดตัวลงด้วยรวมทั้งการแข่งขันด้านราคาที่รุนแรงขึ้นเนื่องจากความต้องการที่ลดลงดังกล่าว ซึ่งในปีนี้ คาดว่าน่าจะปรับตัวดีขึ้นจากภาวะเศรษฐกิจที่คาดว่าจะเติบโตขึ้น เนื่องจากการลงทุนที่เพิ่มขึ้นของภาครัฐ โดยบริษัทพยายามขยายไปผลิตสินค้าประเภทใหม่ ๆ เพิ่มเติม เพื่อสร้างยอดขายเข้ามาทดแทนยอดขายของสินค้าเดิมที่ชะลอตัว

อย่างไรก็ตาม ในระยะยาวแล้ว แนวโน้มตลาดฉลากสินค้าคุณภาพสูงยังมีการขยายตัวเพิ่มขึ้น สาเหตุสำคัญเนื่องจากกระแสความนิยมฉลากสินค้าคุณภาพสูงในต่างประเทศเริ่มเข้ามาในประเทศไทย ประกอบกับผู้บริโภคให้ความสำคัญกับบรรจุภัณฑ์ที่มีความสวยงามมากขึ้น ดังนั้น การทำฉลากสินค้าที่มีคุณภาพดี สีสันสดใส จะทำให้สินค้ามีความโดดเด่นและดึงดูดผู้บริโภคได้ง่าย นอกจากนี้ ยังช่วยลดต้นทุนการผลิตโดยผู้ผลิตสินค้าไม่จำเป็นต้องผลิตบรรจุภัณฑ์ที่มีลักษณะเหมือนกันแต่มีลวดลายหรือสีที่แตกต่างกันเก็บไว้เป็นจำนวนมาก ดังนั้นตลาดสำหรับสินค้าฉลากสินค้าคุณภาพสูงยังมีการเติบโตได้เป็นอย่างดี และยังคาดว่าจะมีการแข่งขันที่ไม่รุนแรงนัก เนื่องจากยังมีคู่แข่งขันอยู่น้อยราย เพราะคุณภาพของสินค้ายังไม่ได้ตามคุณภาพที่ลูกค้าต้องการ บริษัทจึงมีแผนการขยายกำลังการผลิตโดยระดมทุนจากการเข้าจดทะเบียนในตลาดหลักทรัพย์ เพื่อก่อสร้างโรงงานใหม่จำนวนพื้นที่ประมาณ 5,000 ตารางเมตร ซึ่งจะทำให้สามารถขยายกำลังการผลิตได้อีกประมาณ 60-70% โดยแต่เดิมคาดว่าโรงงานใหม่จะเริ่มก่อสร้างในไตรมาสที่ 4 ปี 2558 แต่เนื่องจากภาวะเศรษฐกิจที่ชะลอตัวดังกล่าว บริษัทจึงได้เลื่อนการพิจารณาการก่อสร้างโรงงานใหม่ดังกล่าวไปประมาณกลางปี 2559

สำหรับ แนวโน้มการแข่งขันในตลาดนี้ก็จะมีสูงเพิ่มมากขึ้นในแต่ละปี เนื่องจากสินค้าสามารถตั้งราคาขายได้ค่อนข้างดี จึงเป็นตลาดที่ผู้ผลิตรายย่อยพยายามจะพัฒนาตนเองเข้ามาแข่งขันด้วย บริษัทจึงต้องพยายามหลีกหนีคู่แข่งไปในสินค้าที่มีมูลค่าเพิ่มมากขึ้น ซึ่งมีความยากในการผลิตเพิ่มขึ้น

จำนวนคู่แข่งขันและขนาดของบริษัท

สำหรับการพิมพ์ฉลากสินค้าคุณภาพสูง จะมีจำนวนคู่แข่งขันน้อยราย โดยคู่แข่งขันที่อยู่ในระดับเดียวกันมีประมาณ 4-5 ราย ทำให้การแข่งขันด้านราคาไม่รุนแรงนัก แต่จะแข่งขันด้านคุณภาพของสินค้าและการบริการโดยเฉพาะการส่งสินค้าได้อย่างรวดเร็วทันเวลา อีกทั้งบริษัทต้องมีการพัฒนาการผลิตและคุณภาพของสินค้าอยู่ตลอดเวลา เพื่อให้ทันกับเทคโนโลยีและความต้องการของตลาดที่เปลี่ยนแปลงไป สำหรับขนาดธุรกิจของบริษัทถือว่าอยู่ในระดับผู้นำรายหนึ่งในธุรกิจการพิมพ์ฉลากสำหรับตลาดฉลากสินค้าคุณภาพสูง

สถานภาพและศักยภาพในการแข่งขัน

ธุรกิจพิมพ์ฉลากคุณภาพสูงนี้ต้องใช้เงินลงทุนในเครื่องจักรที่ค่อนข้างสูง และการได้รับการยอมรับจากลูกค้าต้องใช้เวลาและเป็นไปได้ไม่ง่ายนัก แต่เนื่องจากบริษัทได้ก่อตั้งและผลิตฉลากสินค้าคุณภาพสูงนี้มานานแล้วเป็นเวลามากกว่า 15 ปี จึงเป็นที่รู้จักและได้รับการยอมรับจากลูกค้าเป็นอย่างดี อย่างไรก็ตาม บริษัทยังมีคู่แข่งขันที่เป็นต่างชาติประมาณ 3-4 ราย และบางรายก็เพิ่งเข้ามาตั้งโรงงานในไทย อาทิเช่น มาเลเซีย เป็นต้น อย่างไรก็ตาม บริษัทยังมีโอกาสในการแข่งขันที่ดีกว่า เนื่องจากอยู่ในธุรกิจมานานและเข้าใจสภาพแวดล้อมทางธุรกิจในประเทศไทยดีกว่า

บริษัทมีผู้บริหารและพนักงานที่มีประสบการณ์มายาวนานในธุรกิจนี้ โดยผู้บริหารบางท่านมีประสบการณ์มานานกว่า 30 ปีแล้วในอุตสาหกรรมนี้ ทำให้บริษัทมีข้อได้เปรียบจากประสบการณ์ดังกล่าว ทำให้สามารถให้บริการแก่ลูกค้าได้อย่างครบวงจร และสามารถใช้ประสบการณ์แก้ไขปัญหาให้แก่ลูกค้าได้ นอกจากนี้ บริษัทยังมีนโยบายและศักยภาพเพียงพอที่จะลงทุนในเครื่องจักรที่ทันสมัยซึ่งมีราคาสูง เพื่อให้มีการพัฒนาอย่างต่อเนื่อง

ธุรกิจผลิตและจำหน่ายแม่พิมพ์

ก) การตลาดของผลิตภัณฑ์

นโยบายการตลาด

บริษัทเน้นการเข้าหาลูกค้าที่ค่อนข้างใหญ่ที่มีความต้องการแม่พิมพ์คุณภาพสูงตลอดทั้งปีเพื่อให้มีงานแม่พิมพ์อย่างต่อเนื่องและพยายามจะสนับสนุนให้ลูกค้ามาใช้บริการงานฉีดพลาสติกต่อเนื่องหลังจากแม่พิมพ์เสร็จแล้วด้วย

ลักษณะลูกค้าและกลุ่มลูกค้าเป้าหมาย

กลุ่มลูกค้าของบริษัทในปัจจุบันเป็นSubcontractors รายใหญ่ของผู้ผลิตสินค้าต้นแบบ(OEM) และผู้ผลิตสินค้าต้นแบบOEM เช่นเดียวกันกับบริษัทแม่ ซึ่งส่วนใหญ่เป็นสัญชาติญี่ปุ่น ซึ่งธุรกิจของบริษัทและบริษัทแม่จะช่วยเสริมซึ่งกันและกันเพื่อให้ลูกค้ามีความมั่นใจในสินค้าและบริการ โดยบางส่วนบริษัทก็ได้รับการแนะนำลูกค้ามาจากบริษัทแม่หรือซื้อแม่พิมพ์ผ่านบริษัทแม่มาเนื่องจากบริษัทแม่มีฐานลูกค้ามาอย่างยาวนานในอุตสาหกรรมผลิตชิ้นส่วนพลาสติก

การจำหน่ายและช่องทางการจำหน่าย

สินค้าของบริษัทจะถูกส่งโดยตรงให้กับลูกค้าของบริษัทที่เป็นผู้ผลิตสินค้าต้นแบบ OEM หรือผ่าน Subcontractors ของผู้ผลิตสินค้าต้นแบบซึ่งเป็นลูกค้าของบริษัท โดยลูกค้าจะนำแม่พิมพ์ที่เสร็จแล้วไปดำเนินการฉีดพลาสติกหรือขึ้นรูปพลาสติกด้วนตนเองต่อไป หรือให้บริษัทแม่ คือ บริษัท สาลี่อุตสาหกรรม จำกัด (มหาชน) ดำเนินการฉีดพลาสติกหรือขึ้นรูปพลาสติกให้ต่อไป เนื่องจากลูกค้าส่วนใหญ่ของบริษัทเป็นกลุ่มลูกค้าชาวญี่ปุ่น ดังนั้นบริษัทจึงได้มีการตั้งทีมการตลาดทั้งที่เป็นชาวไทยและชาวญี่ปุ่นขึ้นเพื่อความสะดวกในการดูแลลูกค้า โดยทีมการตลาดญี่ปุ่นจะเป็นผู้เจรจาและเปิดตลาดหาลูกค้าใหม่ที่เป็นชาวญี่ปุ่น ส่วนทีมไทยจะมีหน้าที่สนับสนุน หลังจากที่มีการตกลงในเบื้องต้นโดยจะเป็นผู้ประสานงานในเรื่องการผลิต การจัดส่งสินค้า เป็นต้น เพื่อให้การผลิตสินค้าราบรื่นเป็นไปตามที่ลูกค้ากำหนดและจัดส่งได้ตรงตามเวลา

สัดส่วนการจำหน่ายในประเทศและต่างประเทศ

บริษัทจะมีการขายในประเทศทั้ง 100% โดยไม่ได้มีการขายไปต่างประเทศแต่อย่างใด และบริษัทไม่มีการพึ่งพิงลูกค้ารายใดเกินกว่า 30%

ข) สภาพการแข่งขัน

สภาพการแข่งขันในอุตสาหกรรม

สำหรับในปีที่ผ่านมา ภาวะการแข่งขันที่บริษัทประสบอยู่มีความรุนแรงขึ้นตามสภาวะเศรษฐกิจชะลอตัวลงทั้งในประเทศและต่างประเทศ ทำให้ส่งผลกระทบต่อยอดขายที่ชะลอตัวลง ทำให้ยังไม่สามารถใช้กำลังการผลิตได้อย่างเต็มที่ ซึ่งในปีนี้ คาดว่าน่าจะปรับตัวดีขึ้นจากภาวะเศรษฐกิจที่คาดว่าจะเติบโตขึ้นจากการลงทุนที่เพิ่มขึ้นของภาครัฐ และเนื่องด้วยประเทศไทยยังมีความต้องการสินค้าแม่พิมพ์อยู่เป็นจำนวนมากซึ่งมีจำนวนนำเข้าสูงมากในแต่ละปี ซึ่งก็อยู่ในนโยบายของภาครัฐในการส่งเสริมผู้ผลิตในประเทศเพื่อลดการนำเข้าลง ส่วนคู่แข่งขันของบริษัทจะเป็นผู้ประกอบการผลิตแม่พิมพ์จากทั้งในประเทศและต่างประเทศ เช่น ประเทศจีน เนื่องจากแม่พิมพ์มีราคาถูกกว่า แต่บริษัทมีข้อได้เปรียบในเรื่องของการบริการหลังการขายและการบริการ เพราะงานแม่พิมพ์บางครั้งต้องมีการปรับปรุงหรือดูแลรักษา ซึ่งบริษัทจะได้เปรียบคู่แข่งต่างประเทศ ในการให้บริการปรับปรุงซ่อมแซมหรือบริการหลังการขายได้อย่างรวดเร็ว

แนวโน้มภาวะอุตสาหกรรมและสภาพการแข่งขันในอนาคต

สำหรับกลุ่มสินค้าแม่พิมพ์นี้ยังมีความต้องการจากลูกค้าอยู่สูง และผู้ผลิตในประเทศยังไม่สามารถสนับสนุนได้อย่างเพียงพอโดยเฉพาะแม่พิมพ์ที่มีความซับซ้อน ดังนั้น ตลาดสำหรับงานแม่พิมพ์ยังมีการเติบโตได้อีกมาก แม้จะได้รับผลกระทบระยะสั้นบ้างจากภาวะเศรษฐกิจที่ชะลอตัวลง โดยส่วนใหญ่ลูกค้าต้องการงานที่มีคุณภาพและการส่งมอบที่ตรงเวลา ซึ่งเป็นสิ่งที่ลูกค้าให้ความสำคัญ สำหรับธุรกิจการผลิตแม่พิมพ์นี้ ยังต้องการบุคลากรที่มีประสบการณ์อีกจำนวนมาก ซึ่งในปัจจุบันยังมีไม่เพียงพอ เนื่องจากมีสถาบันการศึกษาที่สอนทางด้านนี้โดยตรงอยู่จำนวนน้อย พนักงานส่วนใหญ่ต้องอาศัยทักษะจากประสบการณ์การทำงานมาเป็นระยะเวลาพอสมควร จึงจะมีประสบการณ์เพียงพอ ทำให้อุตสาหกรรมนี้ยังขาดแคลนพนักงานที่มีความรู้หรือประสบการณ์โดยตรงอยู่พอสมควร

จำนวนคู่แข่งขันและขนาดของบริษัท

สำหรับจำนวนบริษัทผู้ผลิตแม่พิมพ์ในประเทศมีจำนวนมากพอสมควรหลายพันราย แต่ส่วนใหญ่จะเป็นผู้ประกอบการขนาดเล็ก ซึ่งมีความสามารถในการผลิตแม่พิมพ์ที่มีความซับซ้อนไม่มากนัก ยังไม่มีขีดความสามารถในการผลิตแม่พิมพ์ที่มีความซับซ้อน เช่น แม่พิมพ์ในอุตสาหกรรมรถยนต์ เป็นต้น ซึ่งในตลาดสำหรับการผลิตแม่พิมพ์ที่มีความซับซ้อนซึ่งบริษัทอยู่นั้นมีการแข่งขันไม่รุนแรงนักโดยขนาดบริษัทถือว่าเป็นบริษัทขนาดกลางในอุตสาหกรรมนี้

สถานภาพและศักยภาพในการแข่งขัน

แม่พิมพ์ที่บริษัทผลิตเป็นสินค้าในกลุ่มที่ต้องใช้ความชำนาญในการผลิต รวมทั้งการควบคุมคุณภาพและบริการ ซึ่งที่ผ่านมาสินค้าของบริษัทได้รับการยอมรับจากลูกค้ามาโดยตลอด และบริษัทยังให้ความสำคัญในด้านการพัฒนาบุคลากรในส่วนการผลิตอย่างสม่ำเสมอ เพื่อให้พนักงานมีความชำนาญและมีทักษะแรงงานเพิ่มขึ้น เช่น ส่งพนักงานไปอบรมเทคนิคการใช้เครื่องจักรในการผลิตจากผู้จำหน่ายเครื่องจักรในต่างประเทศ และหน่วยงานฝึกอบรมต่าง ๆ เพื่อเสริมสร้างความรู้และประสบการณ์ในการทำแม่พิมพ์ที่มีความซับซ้อนมากขึ้น

ธุรกิจผลิตชิ้นส่วนพลาสติก

ก) ลักษณะการจัดให้ได้มาซึ่งผลิตภัณฑ์

การผลิต

โรงงานของบริษัท ตั้งอยู่ที่ เลขที่ 18 หมู่ 10 ต.คลองสี่ อ.คลองหลวง จ.ปทุมธานี ซึ่งเป็นที่ดินของตนเองจำนวน 69 ไร่ และมีการสร้างโรงงานบนพื้นที่ดินดังกล่าวบางส่วนโดยมีโรงผลิต2โรงงานมีพื้นที่การผลิตรวมจำนวน4,000ตรม.โดยแบ่งเป็นโรงงานขึ้นรูปพลาสติก(VacuumPressureForming) 2,000 ตรม. และโรงงานฉีดพลาสติก (Injection Molding) จำนวน 2 โรง พื้นที่รวม 5,000 ตรม. ส่วนอาคารสำนักงานมีพื้นที่ 1,500 ตรม. และคลังสินค้ามีพื้นที่ 2,000 ตรม. ซึ่งแต่ละโรงงานจะอยู่ในความดูแลของผู้จัดการทั่วไปฝ่ายผลิตและผู้จัดการแผนกแต่ละแผนก

สำหรับกำลังการผลิตรวมของบริษัท จะดูจากจำนวนวัตถุดิบที่ใช้ โดยในปี 2558 สามารถแบ่งเป็นกำลังการผลิตรวมสำหรับงานขึ้นรูปพลาสติกจำนวนประมาณ 1,200 ตันต่อปี ซึ่งบริษัทใช้กำลังการผลิตเฉลี่ยอยู่ที่ประมาณร้อยละ 40 และกำลังการผลิตรวมสำหรับงานฉีดพลาสติก จำนวนประมาณ 3,000 ตันต่อปี ซึ่งบริษัทใช้กำลังการผลิตเฉลี่ยอยู่ที่ประมาณร้อยละ70 ส่วนโรงงานฉีดพลาสติกใหม่นั้นจะช่วยเสริมให้กำลังการผลิตสำหรับงานฉีดพลาสติกเพิ่มขึ้นได้อีกกว่าเท่าตัว โดยจะเป็นไปในลักษณะค่อย ๆ ทยอยเพิ่มกำลังการผลิตตามคำสั่งซื้อหรือความต้องการของลูกค้า

นโยบายการผลิตของบริษัทจะเป็นลักษณะตามคำสั่งซื้อหรือความต้องการของลูกค้า (Made to Order) โดยต้องเป็นไปตามข้อกำหนดของลูกค้า 100% โดยบริษัทจะเน้นการผลิตให้ใช้เวลาน้อยที่สุดแต่ยังคงคุณภาพของสินค้าได้ตามมาตรฐานของลูกค้าการส่งของให้แก่ลูกค้าได้ครบตามจำนวนและถูกต้องตรงต่อเวลารวมทั้งลดของเสียที่เกิดจากผลิตให้ต่ำที่สุดเพื่อควบคุมค่าใช้จ่ายให้แข่งขันได้ในธุรกิจ ทั้งนี้บริษัทได้รับมาตรฐานคุณภาพในการผลิตและสิ่งแวดล้อมอันได้แก่ ISO 9001:2008, ISO 14001:2004, TS 16949 และ GMP เป็นต้น รวมถึงการจัดการด้านข้อมูลต่าง ๆ บริษัทได้มีการใช้โปรแกรม SAP เข้ามาช่วยในการบริหารจัดการข้อมูล เพื่อให้ข้อมูลต่าง ๆ มีความน่าเชื่อถือ

การจัดหาวัตถุดิบที่ใช้ในการผลิต

วัตถุดิบที่สำคัญที่ใช้การผลิตสินค้าของบริษัทแบ่งออกเป็น 2 ประเภท คือ

- เม็ดพลาสติกที่ใช้ในกระบวนการฉีดพลาสติกเป็นวัตถุดิบที่สำคัญในการผลิตในสัดส่วนร้อยละ40ของต้นทุนการผลิตโดยส่วนที่เหลือจะเป็นค่าแรงและค่าโสหุ้ยการผลิต การได้มาของเม็ดพลาสติกจะมี 2 ลักษณะ คือลูกค้าเป็นผู้จัดหาเม็ดพลาสติกที่จะใช้ในการผลิตมาให้ หรือให้บริษัทเป็นผู้ดำเนินการจัดหาเม็ดพลาสติก โดยลูกค้าจะกำหนดประเภท มาตรฐาน คุณภาพ หรือผู้ขายเม็ดพลาสติกมาให้ ซึ่งฝ่ายจัดซื้อของบริษัทจะต้องจัดซื้อเม็ดพลาสติกตามคำสั่งซื้อของลูกค้า ปัจจุบันสัดส่วนวัตถุดิบที่ลูกค้าเป็นผู้จัดหามาให้ต่อสัดส่วนวัตถุดิบที่บริษัทเป็นผู้จัดซื้อตามคำสั่งซื้อของลูกค้ามีประมาณ 30 : 70 ของจำนวนวัตถุดิบที่บริษัทใช้ในการผลิตทั้งหมด

  ที่ผ่านมาบริษัทสั่งซื้อเม็ดพลาสติกตามมาตรฐาน คุณภาพ หรือผู้ขาย ตามที่ลูกค้ากำหนด จากแหล่งผลิตภายในประเทศร้อยละ 99 โดยจะซื้อจากผู้ขายเม็ดพลาสติกสัญชาติญี่ปุ่นที่มีโรงงานตั้งอยู่ในประเทศไทยและผู้ขายเม็ดพลาสติกชาวไทย ซึ่งมีอยู่จำนวนหลายราย และเม็ดพลาสติกที่ผลิตจากโรงงานดังกล่าวมีคุณภาพดีและเป็นที่ยอมรับของลูกค้าโดยบริษัทมีการสั่งซื้อจากผู้ขายเม็ดพลาสติกรายหนึ่งจำนวนประมาณร้อยละ36 ของยอดซื้อเม็ดพลาสติกทั้งหมดทั้งนี้บริษัทไม่มีความสัมพันธ์ใด ๆกับผู้ขายเม็ดพลาสติกดังกล่าวนอกเหนือจากในฐานะผู้ซื้อเม็ดพลาสติกเท่านั้น เม็ดพลาสติกที่บริษัทใช้ส่วนใหญ่ ได้แก่ เม็ดพลาสติกประเภท PP เม็ดพลาสติกประเภท High Impact Polystylene (HIPS) ซึ่งจัดอยู่ในเม็ดพลาสติกประเภท PS รวมถึง เม็ดพลาสติกประเภทวิศวกรรม (Engineering Plastic) เช่น Acrylonitrile Butadiene Stylene (ABS)
- แผ่นฟิล์มพลาสติกที่ใช้ในกระบวนการขึ้นรูปพลาสติก เป็นวัตถุดิบสำคัญในการผลิตในสัดส่วนร้อยละ 80 ของต้นทุนการผลิต โดยส่วนที่เหลือจะเป็นค่าแรง และค่าโสหุ้ยการผลิต การได้มาของแผ่นฟิล์มพลาสติกจะเป็นในลักษณะบริษัทเป็นผู้ดำเนินการจัดซื้อตามคุณสมบัติที่ลูกค้ากำหนดทั้งหมด โดยลูกค้าจะกำหนดประเภท มาตรฐาน คุณภาพ หรือผู้ขาย แผ่นฟิล์มพลาสติกมาให้ ซึ่งผู้ผลิตแผ่นฟิล์มพลาสติกที่บริษัทสั่งซื้อจะเป็นผู้ผลิตที่มีโรงงานอยู่ในประเทศถึงร้อยละ 98 ซึ่งมีอยู่จำนวน 4-5 ราย โดยบริษัทมีการสั่งซื้อจากผู้ขายแผ่นฟิล์มพลาสติกอยู่ 2 รายใหญ่ ๆ ในจำนวน 49% และ 27% ตามลำดับ ของยอดซื้อแผ่นฟิล์มพลาสติกทั้งหมด ทั้งนี้ บริษัทไม่มีความสัมพันธ์ใด ๆ กับผู้ขายแผ่นฟิล์มพลาสติกดังกล่าวนอกเหนือจากในฐานะผู้ซื้อแผ่นฟิล์มพลาสติกเท่านั้น

  โดยแผ่นฟิล์มที่บริษัทใช้ประกอบด้วย แผ่นฟิล์มพลาสติกประเภท A-PET PS-HI Sheet และ PP Sheet โดยแผ่นฟิล์มพลาสติก A-PET และ PS-HI Sheet จะมีสัดส่วนการสั่งซื้อมากที่สุดประมาณ ร้อยละ 77 และ 12 ตามลำดับ ของมูลค่าการสั่งซื้อแผ่นฟิล์มพลาสติกโดยรวม ส่วนที่เหลือก็จะเป็นแผ่นฟิล์มพลาสติกประเภท PP Sheet และ ABS Sheet

ข) ผลกระทบต่อสิ่งแวดล้อมจากกระบวนการผลิต หรือการกำจัดวัตถุดิบที่เหลือใช้

การดำเนินการเพื่อลดผลกระทบต่อสิ่งแวดล้อม

เนื่องจากวัตถุดิบของบริษัททั้งเม็ดพลาสติกหรือแผ่นฟิล์มพลาสติกถึงแม้จะเกิดของเสียในการผลิตก็สามารถนำกลับไปใช้ได้อีกในกระบวนการผลิต(Recycle) เช่น ในกรณีของชิ้นงานฉีดพลาสติก สามารถนำของเสียไปบดเพื่อนำกลับไปใช้ในกระบวนการผลิตได้อีก ไม่ว่าจะนำไปผสมเพื่อฉีดงานเดิม หรือนำไปใช้ฉีดสำหรับงานประเภทอื่น ส่วนวัตถุดิบประเภทแผ่นฟิล์มนั้น ถ้าหากมีของเสียหรือเศษที่เหลือจากการผลิตก็สามารถขายให้กับบริษัทผู้ผลิตแผ่นฟิล์มนำเศษดังกล่าวไปผสมแล้วรีดเป็นแผ่นขึ้นมาขายใหม่อีกครั้งหนึ่ง

สำหรับผลกระทบต่อสิ่งแวดล้อมจากกระบวนการผลิตนั้นมีไม่มากนักจะมีเรื่องของการปล่อยน้ำทิ้งจากกระบวนการผลิตซึ่งก็มีจำนวนปริมาณน้ำไม่มากนัก เนื่องจากในกระบวนการผลิตของบริษัทไม่ได้มีการใช้น้ำเป็นส่วนประกอบสำคัญ สำหรับการฉีดพลาสติก บริษัทมีการใช้ระบบ Septic Chamber ในการกรองน้ำก่อนปล่อยออกไป รวมทั้งบริษัทจัดให้มีการตรวจคุณภาพของน้ำทุกปีจากผู้ประเมินคุณภาพน้ำภายนอก ปีละ 2 ครั้ง เพื่อให้มั่นใจได้ว่าน้ำที่บริษัทปล่อยออกไปนั้นมีคุณสมบัติตามมาตรฐานที่กฎหมายกำหนด ส่วนการขึ้นรูปพลาสติกนั้น มีการใช้น้ำเฉพาะในส่วนของการล้างชิ้นงาน แต่บริษัทมีระบบการใช้น้ำมา Recycle อยู่ตลอดเวลา ด้วยระบบ DI Water ซึ่งเป็นการนำน้ำกลับมาใช้อีกตลอดเวลาในกระบวนการผลิต ทำให้ไม่มีการปล่อยน้ำเสียออกไปหรือหากมีก็มีเป็นจำนวนน้อยและมีการตรวจเช็คคุณภาพทุกครั้งก่อนปล่อยออกไป

ทั้งนี้ บริษัทได้ให้ความสำคัญกับเรื่องสิ่งแวดล้อมโดยปฏิบัติตามมาตรฐานเกี่ยวกับสิ่งแวดล้อม ISO 14001:2004 ซึ่งที่ผ่านมา บริษัทได้ปฏิบัติตามที่กฎหมายกำหนดและไม่มีข้อพิพาทหรือการถูกฟ้องร้องเกี่ยวกับสิ่งแวดล้อมแต่อย่างใด

ธุรกิจพิมพ์ฉลากสินค้า

ก) ลักษณะการจัดให้ได้มาซึ่งผลิตภัณฑ์

การผลิต

โรงงานของบริษัท ตั้งอยู่ที่ เลขที่ 19 หมู่ 10 ต.คลองสี่ อ.คลองหลวง จ.ปทุมธานี ซึ่งเป็นโรงงานที่เช่าจากบริษัทแม่ โดยโรงงานผลิตมีพื้นที่การผลิตรวมจำนวน 3,000 ตรม. ส่วนอาคารสำนักงานและส่วนเตรียมการพิมพ์มีพื้นที่ 3,100 ตรม. และคลังสินค้ามีพื้นที่ 1,000 ตรม. ซึ่งโรงงานจะอยู่ในความดูแลของผู้จัดการทั่วไปฝ่ายผลิตและผู้จัดการแผนกแต่ละแผนก

สำหรับกำลังการผลิตรวมของบริษัท จะดูจากจำนวนพื้นที่ของสติกเกอร์ที่ใช้ โดยในปี2558 มีกำลังการผลิตรวม จำนวนประมาณ7.59 ล้านตารางเมตรต่อปี ซึ่งบริษัทใช้กำลังการผลิตเฉลี่ยอยู่ที่ประมาณร้อยละ 72

นโยบายการผลิตของบริษัทจะเป็นลักษณะตามคำสั่งซื้อหรือความต้องการของลูกค้า (Made to Order) โดยบริษัทจะเน้นการวางแผนการผลิตให้สามารถผลิตได้อย่างต่อเนื่อง เพื่อลดผลกระทบของการต้องขึ้นผลิตใหม่ ซึ่งจะมีต้นทุนเพิ่มขึ้นในการเริ่มต้นผลิตแต่ละครั้ง ซึ่งสำหรับลูกค้าบางรายที่มีการสั่งซื้อมาอย่างสม่ำเสมออยู่แล้ว บริษัทก็อาจจะผลิตเพื่อเก็บ stock ไว้เลยแล้วค่อยทยอยส่งให้แก่ลูกค้าเพื่อลดต้นทุนในการผลิตลงจากการที่ผลิตเป็นจำนวนมากๆ ในครั้งเดียว และยังช่วยลดของเสียในการผลิตได้อีกด้วย ทั้งนี้ บริษัทได้รับมาตรฐานคุณภาพในการผลิตและสิ่งแวดล้อม อันได้แก่ ISO 9001 : 2008, ISO 14001:2004 เป็นต้น

การจัดหาวัตถุดิบที่ใช้ในการผลิต

สติ๊กเกอร์ คือ วัตถุดิบหลักสำคัญที่ใช้ในการผลิตฉลากสินค้าของบริษัท ซึ่งสติกเกอร์ที่ใช้ในการผลิตมี 2 ประเภท คือ สติ๊กเกอร์พลาสติก และสติ๊กเกอร์กระดาษ โดยสติ๊กเกอร์ทั้ง 2 ชนิด จะถูกสั่งซื้อจากผู้ขายภายในประเทศทั้งหมด ที่ผ่านมาราคาของวัตถุดิบแทบไม่มีการเปลี่ยนแปลงหรือมีการเปลี่ยนแปลงเล็กน้อย ถึงแม้บางครั้งราคาน้ำมันดิบโลกจะมีความผันผวนก็ตาม

บริษัทมีการติดต่อกับผู้จำหน่ายวัตถุดิบประมาณ 4-5 ราย โดยส่วนใหญ่ถึงร้อยละ 95 ของยอดซื้อวัตถุดิบทั้งหมด เป็นการซื้อในประเทศ โดยบริษัทมีการสั่งซื้อจากผู้จัดจำหน่ายสติกเกอร์อยู่รายหนึ่ง จำนวนประมาณร้อยละ 58 ของยอดสั่งซื้อวัตถุดิบทั้งหมด เนื่องจากบริษัทดังกล่าวเป็นผู้จัดจำหน่ายรายใหญ่ที่มีวัตถุดิบหลากหลายประเภทที่มีคุณภาพและการบริการที่ดีกว่าผู้จัดจำหน่ายรายอื่นโดยเฉพาะในเรื่องของคุณภาพของแผ่นสติ๊กเกอร์ ซึ่งเป็นคุณสมบัติที่สำคัญที่สุดในการผลิตฉลากสินค้าที่ผ่านมาราคาวัตถุดิบที่ซื้อกับบริษัทนี้ไม่มีการเปลี่ยนแปลงมากนักโดยราคาค่อนข้างจะคงเดิมและใกล้เคียงกับผู้จัดจำหน่ายรายอื่น ทั้งนี้ บริษัทไม่มีความสัมพันธ์ใด ๆ กับผู้จัดจำหน่ายสติกเกอร์ดังกล่าวนอกเหนือจากในฐานะผู้ซื้อสติกเกอร์เท่านั้น อย่างไรก็ตามบริษัทมิได้มีนโยบายผูกขาดการซื้อกับผู้จัดจำหน่ายรายใดรายหนึ่ง แต่จะคำนึงถึงคุณภาพและราคาของวัตถุดิบเป็นสำคัญ บริษัทคาดว่าในอนาคตราคาวัตถุดิบจะมีแนวโน้มลดลงเนื่องจากผู้ค้าวัตถุดิบมีจำนวนมากขึ้น

ง) ผลกระทบต่อสิ่งแวดล้อมจากกระบวนการผลิต หรือการกำจัดวัตถุดิบที่เหลือใช้

การดำเนินการเพื่อลดผลกระทบต่อสิ่งแวดล้อม

เนื่องจากวัตถุดิบของบริษัทที่เป็นสติกเกอร์นั้นเมื่อพิมพ์แล้วเกิดเป็นของเสียหรือไม่ต้องการใช้แล้ว จะไม่สามารถนำกลับไปใช้ได้อีก (Recycle) ต้องทำลายเพียงอย่างเดียวเท่านั้น เพราะตัววัตถุดิบเองนั้นมีสารเคมีที่เป็นกาวติดอยู่ บริษัทจึงได้มีการจ้างบริษัทภายนอกที่ได้รับอนุญาตตามกฎหมายที่มารับเป็นผู้ทำลายสินค้าที่เป็นของเสียให้

สำหรับผลกระทบต่อสิ่งแวดล้อมจากกระบวนการผลิตนั้นมีไม่มากนัก และไม่ส่งผลต่อสภาพแวดล้อมภายนอก จะมีเฉพาะในเรื่องของสภาพแวดล้อมในการทำงานที่มีกลิ่นค่อนข้างแรงในพื้นที่ผลิต เนื่องจากกลิ่นทินเนอร์ที่อยู่ในสีที่ใช้สำหรับการพิมพ์ ซึ่งบริษัทมีการแก้ไขโดยการใช้ระบบดูดอากาศพิเศษสำหรับการพิมพ์โดยเฉพาะเพื่อบรรเทากลิ่นลง และมีการแจกหน้ากากปิดจมูกให้แก่พนักงานของบริษัทได้ใช้เพื่อลดความเสี่ยงจากการสูดดมกลิ่นดังกล่าว

ทั้งนี้ บริษัทได้ให้ความสำคัญกับเรื่องสิ่งแวดล้อมโดยปฏิบัติตามมาตรฐานเกี่ยวกับสิ่งแวดล้อม ISO 14001:2004 ซึ่งที่ผ่านมา บริษัทได้ปฏิบัติตามที่กฎหมายกำหนดและไม่มีข้อพิพาทหรือการถูกฟ้องร้องเกี่ยวกับสิ่งแวดล้อมแต่อย่างใด

ธุรกิจผลิตและจำหน่ายแม่พิมพ์

ก) ลักษณะการจัดให้ได้มาซึ่งผลิตภัณฑ์

การผลิต

โรงงานของบริษัท ตั้งอยู่ที่ เลขที่ 18 หมู่ 10 ต.คลองสี่ อ.คลองหลวง จ.ปทุมธานี ซึ่งเป็นโรงงานที่เช่าจากบริษัทแม่ โดยโรงงานผลิตมีพื้นที่สำนักงานและการผลิตรวมจำนวน 1,000 ตรม. ซึ่งโรงงานจะอยู่ในความดูแลของผู้จัดการทั่วไปฝ่ายผลิตและผู้จัดการแผนกแต่ละแผนก

สำหรับกำลังการผลิตรวมของบริษัท จะดูจากจำนวนแม่พิมพ์ที่สามารถผลิตได้ โดยในปี 2558 มีกำลังการผลิตรวม จำนวนประมาณ 60 แม่พิมพ์ต่อปี ซึ่งบริษัทใช้กำลังการผลิตเฉลี่ยอยู่ที่ประมาณร้อยละ 50

นโยบายการผลิตของบริษัทจะเป็นลักษณะตามคำสั่งซื้อหรือความต้องการของลูกค้า (Made to Order) โดยบริษัทจะให้ความสำคัญกับการผลิตแม่พิมพ์ให้เสร็จทันตามที่ได้ตกลงไว้กับลูกค้า และพยายามที่จะผลิตแม่พิมพ์ให้สามารถผลิตชิ้นงานให้ได้ใกล้เคียงกับชิ้นงานที่ลูกค้าต้องการมากที่สุด เพื่อไม่ให้ต้องกลับมาแก้ไขในภายหลังซึ่งจะทำให้เกิดต้นทุนส่วนเกินเพิ่มขึ้น อีกทั้งบริษัทพยายามส่งเสริมและพัฒนาบุคลากรให้มีทักษะและความสามารถเพิ่มขึ้นผ่านการฝึกอบรมต่าง ๆ รวมทั้งการฝึกที่หน้างาน เพื่อเน้นให้สามารถทำงานได้จริง ทั้งนี้ บริษัทได้รับมาตรฐานคุณภาพในการผลิตและสิ่งแวดล้อมอันได้แก่ ISO 9001:2008 เป็นต้น

การจัดหาวัตถุดิบที่ใช้ในการผลิต

วัตถุดิบที่บริษัทใช้ผลิตแม่พิมพ์มีทั้งที่เป็นเหล็กและอลูมิเนียม โดยสามารถหาซื้อได้จากในประเทศเกือบทั้งหมดผ่านผู้จัดจำหน่ายหลายราย ซึ่งไม่มีความยุ่งยากในการกระบวนการจัดหาวัตถุดิบสำหรับราคาวัตถุดิบก็มีการเปลี่ยนแปลงตามราคาตลาดโลกของวัตถุดิบดังกล่าวซึ่งบริษัทสามารถปรับราคาวัตถุดิบดังกล่าวในราคาชิ้นงานแม่พิมพ์ได้ เนื่องจากงานแม่พิมพ์ที่รับจากลูกค้าจะเป็นลักษณะงานที่รับเป็นครั้ง ๆ นอกจากนี้บริษัทต้องมีการจัดหาtoolings ต่าง ๆ เพื่อนำมาใช้ในการทำแม่พิมพ์ ซึ่งก็สามารถหาซื้อได้ในประเทศจากผู้จัดจำหน่ายจำนวนมากเช่นเดียวกัน

บริษัทมีการติดต่อกับผู้จำหน่ายวัตถุดิบหลักประมาณ 4-5 ราย และโดยส่วนใหญ่ถึงร้อยละ 95 ของยอดซื้อวัตถุดิบทั้งหมด เป็นการซื้อในประเทศ โดยบริษัทไม่มีการสั่งซื้อจากผู้จัดจำหน่ายรายใดจำนวนมากอย่างเป็นนัยสำคัญ โดยบริษัทมิได้มีนโยบายผูกขาดการซื้อกับผู้จัดจำหน่ายรายใดรายหนึ่ง แต่จะคำนึงถึงคุณภาพและราคาของวัตถุดิบในขณะนั้นเป็นสำคัญ

ง) ผลกระทบต่อสิ่งแวดล้อมจากกระบวนการผลิต หรือการกำจัดวัตถุดิบที่เหลือใช้

การดำเนินการเพื่อลดผลกระทบต่อสิ่งแวดล้อม

เนื่องจากวัตถุดิบของบริษัทที่เป็นเหล็กและอลูมิเนียมนั้นเมื่อผลิตแล้วเกิดเป็นของเสียหรือในส่วนที่เป็นเศษที่เกิดจากการผลิต ก็สามารถนำไปขายได้ เนื่องจากผู้ซื้อสามารถนำไปหลอมและนำกลับมาใช้หรือขายได้อีก

สำหรับผลกระทบต่อสิ่งแวดล้อมจากกระบวนการผลิตนั้นมีไม่มากนัก และไม่ส่งผลต่อสภาพแวดล้อมภายนอก จะมีเฉพาะในเรื่องของสภาพแวดล้อมในการทำงานที่มีฝุ่นและเสียงจากสำหรับเครื่องจักรบางประเภทเช่นเครื่องกลึงหรือตัดแต่งชิ้นงานเป็นต้นซึ่งบริษัทได้มีการส่งเสริมให้พนักงานใช้อุปกรณ์หน้าการปิดจมูกและที่อุดหู เพื่อป้องกันฝุ่นและเสียงดังกล่าว

ทั้งนี้บริษัทได้ให้ความสำคัญกับเรื่องสิ่งแวดล้อมโดยปฏิบัติตามที่กฎหมายกำหนดและไม่มีข้อพิพาทหรือการถูกฟ้องร้องเกี่ยวกับสิ่งแวดล้อมแต่อย่างใด

ปัจจัยความเสี่ยง

(ณ วันที่ 31 ธันวาคม 2558)

1. ความเสี่ยงในการประกอบธุรกิจ

1.1 ความเสี่ยงทางด้านราคาวัตถุดิบ

เนื่องจากเม็ดพลาสติก แผ่นฟิล์มพลาสติก และสติ๊กเกอร์ ซึ่งเป็นวัตถุดิบหลักในการผลิตชิ้นส่วนพลาสติกและพิมพ์ฉลากสินค้า เป็นผลพลอยได้จากการกลั่นน้ำมันดิบและก๊าซธรรมชาติ ดังนั้น ราคาโดยทั่วไปจะแปรผันตามราคาน้ำมันและราคาก๊าซในตลาดโลก ซึ่งหากราคาวัตถุดิบดังกล่าวมีการปรับตัวสูงขึ้นก็อาจจะส่งผลกระทบโดยตรงต่อกำไรของบริษัทและกลุ่มบริษัท

อย่างไรก็ตาม ส่วนใหญ่การผลิตของบริษัทและกลุ่มบริษัทนั้น ลูกค้าจะเป็นผู้กำหนดประเภท มาตรฐานคุณภาพ และผู้ขายวัตถุดิบมาให้ ซึ่งราคาขายก็จะเป็นราคาเดียวกันทั่วโลก (Global Price) ซึ่งบริษัทและกลุ่มบริษัทก็สามารถขอปรับราคาขึ้นได้ นอกจากนี้ บริษัทและกลุ่มบริษัทยังมีมาตรการรองรับความเสี่ยงจากความผันผวนของราคาวัตถุดิบ ดังนี้

- ประสานและเสริมสร้างความสัมพันธ์ที่ดีและติดต่อกับผู้ค้าวัตถุดิบไว้หลาย ๆ ราย
- เปรียบเทียบราคาวัตถุดิบจากผู้ขายตั้งแต่ 2 รายขึ้นไป เพื่อให้ได้เงื่อนไขทางการค้าที่ดีที่สุด
- ติดตามแนวโน้มราคาเม็ดพลาสติก แผ่นฟิล์มพลาสติก และสติ๊กเกอร์ จากผู้ขายภายในประเทศและต่างประเทศอย่างสม่ำเสมอ เพื่อวางแผนการสั่งซื้อวัตถุดิบที่เหมาะสมหากราคามีแนวโน้มที่จะเพิ่มขึ้นบริษัทและกลุ่มบริษัทอาจจะสั่งซื้อล่วงหน้าในปริมาณที่เพียงพอต่อการใช้ในการผลิตระยะหนึ่ง
- ติดต่อและสร้างความสัมพันธ์กับลูกค้าอย่างใกล้ชิด เพื่อสามารถชี้แจงและปรับราคาสินค้าตามต้นทุนที่เป็นจริงได้

1.2 ความเสี่ยงจากการพึ่งพาผู้ผลิตวัตถุดิบคุณภาพน้อยราย

ที่ผ่านมาบริษัทและกลุ่มบริษัทสั่งซื้อวัตถุดิบประเภทเม็ดพลาสติก แผ่นพลาสติก และสติ๊กเกอร์ เกือบทั้งหมดจากแหล่งผลิตภายในประเทศ ซึ่งบางครั้งมีผู้ผลิตน้อยรายที่มีคุณภาพ บริษัทและกลุ่มบริษัทจึงสั่งซื้อจากผู้ผลิตรายนั้นซึ่งมีคุณสมบัติดีมีปัญหาในการผลิตน้อยและตรงตามคุณสมบัติที่ลูกค้ากำหนดมากที่สุด และยังเกี่ยวเนื่องกับราคาวัตถุดิบที่ถูกลงจากการสั่งซื้อเป็นปริมาณมาก ๆ ดังนั้น บริษัทและกลุ่มบริษัทอาจมีความเสี่ยงในการพึ่งพิงผู้ผลิตรายนั้นมากเกินไป โดยสำหรับธุรกิจผลิตชิ้นส่วนพลาสติก บริษัทมีการสั่งซื้อจากผู้ขายเม็ดพลาสติกรายหนึ่ง จำนวนประมาณ 36% ของยอดซื้อเม็ดพลาสติกทั้งหมด และมีการสั่งซื้อจากผู้ขายแผ่นฟิล์มพลาสติกอยู่ 2 รายใหญ่ ๆ ในจำนวน 49% และ 27% ตามลำดับ ของยอดซื้อแผ่นฟิล์มพลาสติกทั้งหมด

สำหรับในส่วนของธุรกิจพิมพ์ฉลากสินค้า บริษัทมีการสั่งซื้อจากผู้จัดจำหน่ายสติกเกอร์อยู่รายหนึ่ง จำนวนประมาณร้อยละ 58 ของยอดสั่งซื้อวัตถุดิบทั้งหมด รายละเอียดตามหัวข้อลักษณะการประกอบธุรกิจของบริษัทและกลุ่มบริษัทในเรื่องการจัดหาวัตถุดิบที่ใช้ในการผลิต อย่างไรก็ตาม มีบริษัทโรงงานผลิตวัตถุดิบดังกล่าวเกิดขึ้นใหม่เพิ่มขึ้น บริษัทและกลุ่มบริษัทจึงสามารถจัดหาวัตถุดิบที่มีคุณภาพใกล้เคียงกันได้หากมีความจำเป็น รวมทั้งบริษัทและกลุ่มบริษัทพยายามลดความเสี่ยงโดยติดต่อผู้ผลิตมากรายขึ้น

1.3 ความเสี่ยงเกี่ยวกับภาวะการแข่งขันที่รุนแรงขึ้นในธุรกิจชิ้นส่วนพลาสติกสำหรับอุตสาหกรรมอิเล็คทรอนิกส์และชิ้นส่วนยานยนต์และในธุรกิจพิมพ์ฉลากสินค้า

ธุรกิจผลิตชิ้นส่วนพลาสติก

เนื่องด้วยภาวะเศรษฐกิจโลกและภาวะเศรษฐกิจในประเทศที่ชะลอตัวลงทำให้ธุรกิจการผลิตชิ้นส่วนพลาสติกสำหรับอุตสาหกรรมอิเล็กทรอนิกส์และชิ้นส่วนยานยนต์ ซึ่งคิดเป็นประมาณร้อยละ 60 ของรายได้ธุรกิจผลิตชิ้นส่วนพลาสติกทั้งหมดของบริษัท มีการแข่งขันที่รุนแรงมากขึ้น ทั้งการแข่งขันจากผู้ผลิตในประเทศ ผู้ผลิตสัญชาติญี่ปุ่นที่มีฐานการผลิตอยู่ในประเทศไทย และบริษัทคู่แข่งในประเทศจีนที่มีต้นทุนแรงงานที่ต่ำกว่า แต่เนื่องจากชิ้นส่วนพลาสติกที่บริษัทผลิตเป็นสินค้าคุณภาพและต้องใช้ความชำนาญของช่างเทคนิค เช่น การปรับสภาพเครื่องจักรในการผลิตให้เหมาะสมกับแม่พิมพ์ที่ถูกกำหนดไว้เพื่อให้ได้สินค้าตามที่ลูกค้าต้องการและเป็นการลดของเสียจากขบวนการผลิตอีกทั้งบริษัทยังมีการกระจายสินค้าไปในอุตสาหกรรมอื่นอีกหลายอุตสาหกรรม เช่น ของใช้ในครัวเรือน เครื่องใช้สำนักงาน เป็นต้น จึงทำให้บริษัทไม่ได้รับผลกระทบที่รุนแรงนัก โดยจะเห็นได้จากรายได้ของบริษัทจากธุรกิจผลิตชิ้นส่วนพลาสติก ยังเพิ่มขึ้นได้เล็กน้อย

และที่ผ่านมาบริษัทไม่มีประวัติการร้องเรียนจากลูกค้าในเรื่องมาตรฐาน หรือคุณภาพของสินค้าประกอบกับบริษัทมีฐานลูกค้าที่แข็งแกร่ง ทำให้เชื่อมั่นว่าบริษัทสามารถที่จะแข่งขันกับบริษัทชั้นนำในอุตสาหกรรมนี้ได้ ดังนั้นนโยบายการแข่งขันของบริษัทจะเน้นการผลิตสินค้าที่มีคุณภาพให้กับกลุ่มลูกค้าที่ให้ความสำคัญในเรื่องคุณภาพของสินค้ามากกว่าราคา

ธุรกิจพิมพ์ฉลากสินค้า

จากการวิเคราะห์รายได้ที่ลดลงของธุรกิจพิมพ์ฉลากสินค้าในปีที่ผ่านมาเกิดจากสภาวะเศรษฐกิจชะลอตัวลงทั้งในประเทศและต่างประเทศโดยเฉพาะสำหรับสินค้าอุปโภคและบริโภค ทำให้ส่งผลกระทบต่อยอดขายของบริษัทหดตัวลงด้วย รวมทั้งการแข่งขันด้านราคาที่รุนแรงขึ้น เนื่องจากความต้องการที่ลดลงดังกล่าว ซึ่งในปีนี้ บริษัทคาดว่าน่าจะปรับตัวดีขึ้นจากภาวะเศรษฐกิจที่คาดว่าจะเติบโตขึ้น เนื่องจากการลงทุนที่เพิ่มขึ้นของภาครัฐ นอกจากนั้น บริษัทยังได้พยายามขยายไปผลิตสินค้าประเภทใหม่ ๆ เพิ่มเติม เพื่อสร้างยอดขายเข้ามาทดแทนยอดขายของสินค้าเดิมที่ชะลอตัว

อย่างไรก็ตาม บริษัทเชื่อมั่นว่า ในระยะยาวแล้ว แนวโน้มตลาดฉลากสินค้าคุณภาพสูงยังมีการขยายตัวเพิ่มขึ้น สาเหตุสำคัญเนื่องจากกระแสความนิยมฉลากสินค้าคุณภาพสูงในต่างประเทศเริ่มเข้ามาในประเทศไทย ประกอบกับผู้บริโภคให้ความสำคัญกับบรรจุภัณฑ์ที่มีความสวยงามมากขึ้น ดังนั้น การทำฉลากสินค้าที่มีคุณภาพดี สีสันสดใส จะทำให้สินค้ามีความโดดเด่นและดึงดูดผู้บริโภคได้ง่าย นอกจากนี้ ยังช่วยลดต้นทุนการผลิตโดยผู้ผลิตสินค้าไม่จำเป็นต้องผลิตบรรจุภัณฑ์ที่มีลักษณะเหมือนกันแต่มีลวดลายหรือสีที่แตกต่างกันเก็บไว้เป็นจำนวนมาก และยังคาดว่าจะมีการแข่งขันที่ไม่รุนแรงนัก เนื่องจากยังมีคู่แข่งขันอยู่น้อยราย เพราะคุณภาพของผู้ผลิตฉลากส่วนใหญ่ยังไม่ได้ตามคุณภาพที่ลูกค้าของบริษัทต้องการ

นอกจากนั้น ธุรกิจพิมพ์ฉลากคุณภาพสูงนี้ต้องใช้เงินลงทุนในเครื่องจักรที่ค่อนข้างสูง และการได้รับการยอมรับจากลูกค้าต้องใช้เวลาและเป็นไปได้ไม่ง่ายนัก แต่เนื่องจากบริษัทได้ก่อตั้งและผลิตฉลากสินค้าคุณภาพสูงนี้มานานแล้วเป็นเวลามากกว่า 19 ปี จึงเป็นที่รู้จักและได้รับการยอมรับจากลูกค้าเป็นอย่างดี อีกทั้งบริษัทก็มีผู้บริหารและพนักงานที่มีประสบการณ์มายาวนานในธุรกิจนี้ โดยผู้บริหารบางท่านมีประสบการณ์มานานกว่า 30 ปีแล้วในอุตสาหกรรมนี้ ทำให้บริษัทมีข้อได้เปรียบจากประสบการณ์ดังกล่าว ทำให้สามารถให้บริการแก่ลูกค้าได้อย่างครบวงจร และสามารถใช้ประสบการณ์แก้ไขปัญหาให้แก่ลูกค้าได้

1.4 ความเสี่ยงจากการพึ่งพิงลูกค้ารายใหญ่

ในปี 2558 บริษัทและบริษัทย่อยมีรายได้จากลูกค้ารายใหญ่ 5 รายแรก รวมกันเป็นเงินจำนวนประมาณ 633 ล้านบาท จากทั้งธุรกิจผลิตขึ้นส่วนพลาสติกและผลิตฉลากสินค้า ซึ่งคิดเป็นประมาณร้อยละ 64 ของรายได้จากการขายของกลุ่มบริษัท อย่างไรก็ตาม ไม่มีลูกค้ารายใดรายหนึ่งมียอดขายเกินกว่าร้อยละ 30 ของยอดขายรวม ดังนั้น หากลูกค้ารายใหญ่กลุ่มดังกล่าวยกเลิกหรือลดปริมาณการสั่งผลิตลง และหากกลุ่มบริษัทไม่สามารถหาลูกค้ารายอื่นมาทดแทนได้ก็จะมีผลกระทบต่อรายได้ของกลุ่มบริษัทอย่างมีนัยสำคัญ นอกจากนี้ หากกลุ่มบริษัทมีการลงทุนเพิ่มทั้งการขยายโรงงานและซื้อเครื่องจักรเพิ่มด้วยมูลค่าที่สูงในขณะที่กลุ่มบริษัทมีรายได้ไม่เป็นไปตามประมาณการแล้วอาจทำให้เกิดการด้อยค่าของสินทรัพย์ซึ่งอาจส่งผลกระทบต่อฐานะการเงินและผลการดำเนินงานของกลุ่มบริษัทได้

อย่างไรก็ตาม ที่ผ่านมากลุ่มบริษัทได้ตระหนักถึงความเสี่ยงจากการพึ่งพิงลูกค้ารายใหญ่และผลกระทบต่อผลการ

ดำเนินงานและฐานะการเงินของกลุ่มบริษัท กลุ่มบริษัทจึงได้พยายามขยายฐานลูกค้าให้เพิ่มขึ้น เพื่อลดความเสี่ยงดังกล่าว รวมทั้งกระจายกลุ่มลูกค้าให้หลากหลายไปในธุรกิจต่าง ๆ รวมถึงการเพิ่มฐานลูกค้าในต่างประเทศให้มากขึ้น ทั้งนี้ ผลงานที่ผ่านมาของกลุ่มบริษัทได้รับการยอมรับจากลูกค้า เนื่องจากสามารถผลิตสินค้าที่มีคุณภาพตรงกับความต้องการและกำหนดเวลาของลูกค้า อีกทั้งสามารถปฏิบัติได้ตามเงื่อนไขต่าง ๆ ตามที่ลูกค้ากำหนด ตลอดจนมีการดูแลและให้บริการภายหลังการขาย เพื่อสร้างความสัมพันธ์อย่างต่อเนื่องกับลูกค้า ซึ่งที่ผ่านมา กลุ่มลูกค้ารายใหญ่ดังกล่าวก็ยังคงสั่งซื้อสินค้าจากกลุ่มบริษัทมาอย่างต่อเนื่องยาวนาน

2. ความเสี่ยงที่มีผลกระทบต่อสิทธิหรือการลงทุนของผู้ถือหลักทรัพย์

ความเสี่ยงกรณีมีผู้ถือหุ้นรายใหญ่มากกว่าร้อยละ 50

ปัจจุบันกลุ่มผู้ถือหุ้นรายใหญ่ของบริษัท คือ บริษัท วีไอวี อินเตอร์เคม จำกัด กลุ่มจิวะพรทิพย์ และกลุ่มอัศวกาญจน์ และผู้บริหารของบริษัทอีก 3 ท่าน คือ นายสาทิส ตัตวธร นายเศวต นราธิปกร และนายเลอพงศ์ วงศ์ทวีพิพัฒน์ โดยกลุ่มดังกล่าวถือหุ้นรวมกันคิดเป็นสัดส่วนประมาณร้อยละ 57 ของทุนชำระแล้วของบริษัท ซึ่งทำให้สามารถควบคุมมติที่ประชุมผู้ถือหุ้นเกือบทั้งหมดไม่ว่าจะเป็นเรื่องการแต่งตั้งกรรมการ หรือการขอมติในเรื่องอื่นที่ต้องใช้เสียงส่วนใหญ่ของที่ประชุมผู้ถือหุ้น ยกเว้นเรื่องที่กฎหมายหรือข้อบังคับบริษัทกำหนดต้องให้ได้รับเสียง 3 ใน 4 ของที่ประชุมผู้ถือหุ้น ดังนั้น ผู้ถือหุ้นรายอื่นจึงอาจไม่สามารถรวบรวมคะแนนเสียงเพื่อตรวจสอบและถ่วงดุลเรื่องที่ผู้ถือหุ้นรายใหญ่เสนอได้

3. ความเสี่ยงเกี่ยวกับการผลิต

ความเสี่ยงกรณีเกิดภัยธรรมชาติ

ในปี 2554 ได้เกิดวิกฤตมหาอุทกภัยในหลายจังหวัด ทั้งกรุงเทพฯ และปริมณฑล ซึ่งรวมถึงจังหวัดปทุมธานี ที่บริษัทและกลุ่มบริษัทตั้งอยู่ ทำให้ได้รับผลกระทบทางด้านคมนาคม การเดินทางของพนักงาน และการขนส่งสินค้า บริษัทและกลุ่มบริษัทจึงได้หยุดการผลิตทั้งหมดประมาณ 15 วัน ส่งผลให้ยอดรายได้ในช่วงเวลาดังกล่าวลดลง และมีค่าใช้จ่ายเพิ่มเติมในการป้องกันน้ำท่วมครั้งนั้น อย่างไรก็ดี จากการป้องกันอย่างเต็มที่ดังกล่าวทำให้ทรัพย์สินและเครื่องจักรภายในโรงงานของบริษัทและกลุ่มบริษัทไม่ได้รับความเสียหายแต่อย่างใด มีเพียงการเสียหายทางเดินภายนอกเพียงเล็กน้อยเท่านั้น ซึ่งบริษัทและกลุ่มบริษัทได้ทำประกันภัยเอาไว้ อย่างไรก็ตาม ในปี 2555 - 2558 ที่ผ่านมา บริษัทและกลุ่มบริษัทได้เตรียมการป้องกันโดยการอุดช่องโหว่ต่าง ๆ และการตรวจสอบความแข็งแรงของรั้วบริษัทรอบโรงงาน และได้เตรียมเครื่องมืออุปกรณ์ต่าง ๆ ในการป้องกันน้ำท่วม อาทิเช่น เครื่องปั๊มน้ำขนาดใหญ่ เป็นต้น และบริษัทและกลุ่มบริษัทยังได้มีแผนปฏิบัติการในเรื่องดังกล่าวไว้พร้อมแล้วหากเกิดวิกฤตดังกล่าวขึ้นอีกในอนาคต

4. ความเสี่ยงด้านการเงิน

4.1 ความเสี่ยงในการผิดเงื่อนไขเงินกู้ยืมของธนาคาร

ณ วันที่31 ธันวาคม2558 กลุ่มบริษัทมีเงินลงทุนชั่วคราวที่เพิ่มขึ้นจำนวนมากเนื่องจากกลุ่มบริษัทได้รับเงินทุนจากการเสนอขายหุ้นเพิ่มทุนให้แก่ประชาชนของบริษัท สาลี่ พริ้นท์ติ้ง จำกัด (มหาชน) และจากการขายหุ้นเดิมบางส่วนในบริษัท สาลี่ พริ้นท์ติ้ง จำกัด (มหาชน) ของบริษัทฯ ทำให้ปัจจุบันบริษัทไม่มีเงินกู้ยืมจากธนาคาร เว้นแต่บริษัทย่อยแห่งหนึ่งซึ่งมีเงินกู้ยืมจากธนาคารคงเหลืออยู่เพียงประมาณ 3 ล้านบาท กลุ่มบริษัทจึงไม่มีความเสี่ยงในการผิดเงื่อนไขเงินกู้ยืมของธนาคารแต่อย่างใด

4.2 ความเสี่ยงด้านภาวะผันผวนของอัตราดอกเบี้ย

ณ 31 ธันวาคม 2558 บริษัทไม่มีเงินกู้ยืมจากธนาคาร เว้นแต่บริษัทย่อยแห่งหนึ่งซึ่งมีเงินกู้ยืมจากธนาคารคงเหลืออยู่เพียงประมาณ 3 ล้านบาท ที่อัตราดอกเบี้ย MLR — 2% ดังนั้น ผลกระทบจากอัตราดอกเบี้ยที่สูงขึ้น จึงไม่มีผลกระทบที่มีนัยสำคัญต่อผลการดำเนินงานของกลุ่มบริษัทแต่อย่างใด

4.3 ความเสี่ยงจากอัตราแลกเปลี่ยน

ณ 31 ธันวาคม 2558 กลุ่มบริษัทมีภาระหนี้สินที่เป็นเงินสกุลต่างประเทศ โดยเฉพาะเงินเยนอยู่จำนวนประมาณ 86.3 ล้านเยน ซึ่งยังไม่ได้มีการทำสัญญาป้องกันความเสี่ยงด้านอัตราแลกเปลี่ยนไว้ ซึ่งถ้าหากอัตราแลกเปลี่ยนเงินเยนดังกล่าวมีการแข็งค่าขึ้น ก็อาจทำให้มีผลกระทบต่อผลการดำเนินงานของกลุ่มบริษัทได้

ภาระหนี้สินดังกล่าวเกิดจากการที่บริษัทสั่งเครื่องจักรจากประเทศญี่ปุ่น โดยได้รับเครดิตที่ดีเป็นเวลาถึง 1 ปี ซึ่งที่ผ่านมา บริษัทได้ตะหนักถึงความสำคัญในเรื่องนี้ โดยได้มีการติดตามการขึ้นลงของอัตราแลกเปลี่ยนอย่างใกล้ชิด มีการปรึกษากับธนาคารถึงความเหมาะสมในการซื้อสัญญาป้องกันความเสี่ยงในแต่ละช่วงเวลา ซึ่งส่วนใหญ่ธนาคารจะอนุญาตให้ซื้อสัญญาป้องกันความเสี่ยงอัตราแลกเปลี่ยนได้ไม่เกิน 6 เดือน อีกทั้งที่ผ่านมาประเทศญี่ปุ่นได้ประกาศนโยบายที่จะทำให้ค่าเงินเยนของตนอ่อนค่าลง จึงเป็นผลดีต่อบริษัทในระดับหนึ่ง ซึ่งบริษัทจะได้ปรึกษาร่วมกับธนาคารอย่างใกล้ชิดในการป้องกันความเสี่ยงดังกล่าวในช่วงเวลาที่เหมาะสมต่อไป

หลักการกำกับดูแลกิจการที่ดีและโครงสร้างการจัดการ

ผังการบริหาร บริษัท สาลี่อุตสาหกรรม จำกัด (มหาชน)

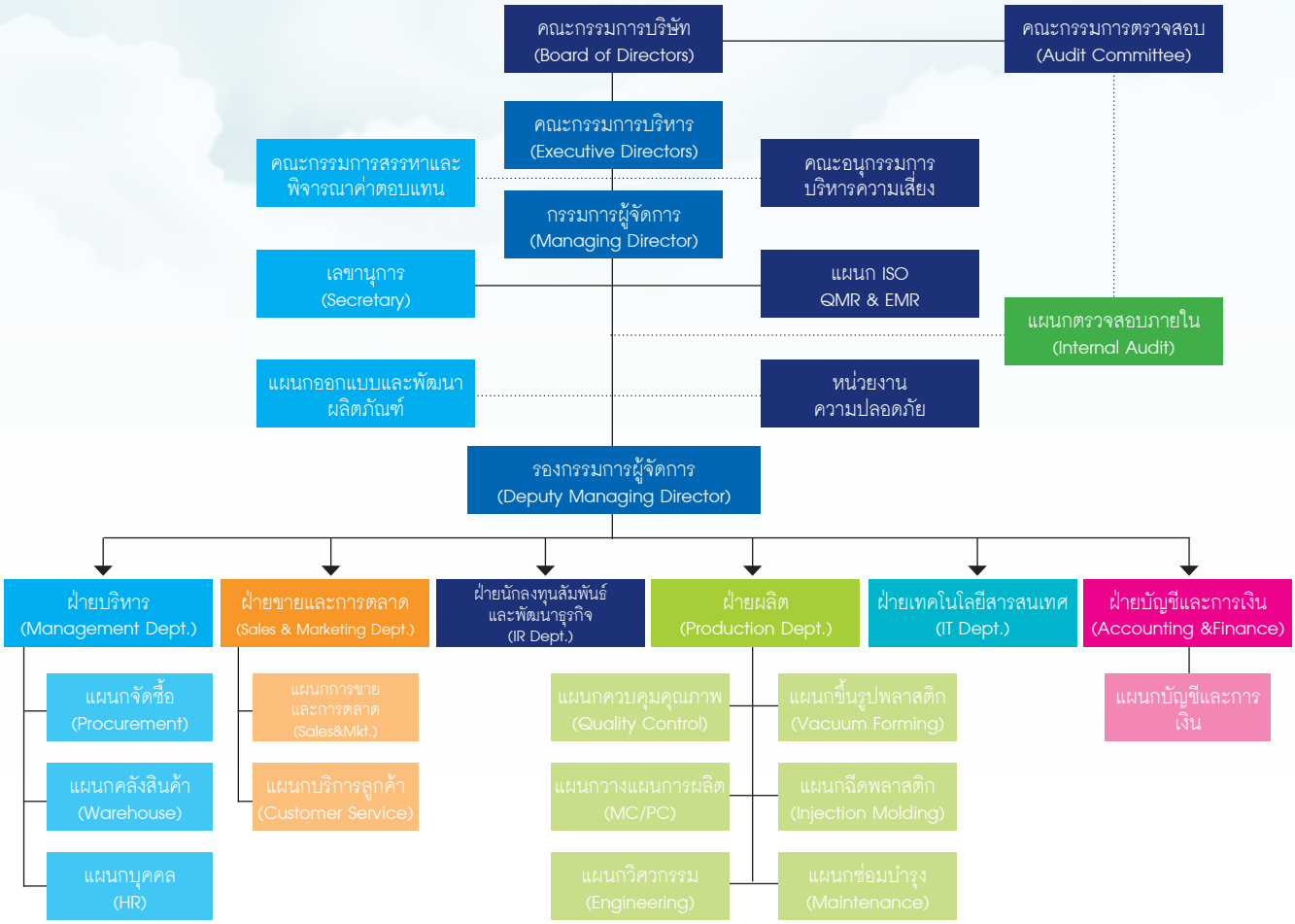

คณะกรรมการบริษัท

คณะกรรมการและผู้บริหารของบริษัทประกอบด้วยผู้ทรงคุณวุฒิที่มีคุณสมบัติครบถ้วนทุกประการตามมาตรา 68 แห่งพระราชบัญญัติบริษัทมหาชน จำกัด พ.ศ. 2535 และตามประกาศคณะกรรมการกำกับหลักทรัพย์และตลาดหลักทรัพย์ที่ กจ.12/2543 เรื่อง การขออนุญาตและการอนุญาตให้เสนอขายหุ้นที่ออกใหม่ ฉบับลงวันที่ 22 มีนาคม 2543 คณะกรรมการของบริษัท ณ วันที่ 31 ธันวาคม 2558 มีจำนวน 9 ท่าน โดยมีรายชื่อดังต่อไปนี้

ลำดับ	ชื่อ-สกุล	ตำแหน่ง
1	นายสุชาติ จิวะพรทิพย์	ประธานกรรมการ / ประธานกรรมการบริหาร / กรรมการสรรหาและพิจารณาค่าตอบแทน
2	พลอากาศเอกบุรีรัตน์ รัตนวานิช	กรรมการอิสระ / ประธานกรรมการตรวจสอบ / ประธานกรรมการสรรหาและพิจารณาค่าตอบแทน
3	นายพัฒนา อัศวนิเวศน์	กรรมการอิสระ / กรรมการตรวจสอบ
4	นายไพฑูรย์ เลิศเพ็ญเมธา	กรรมการอิสระ / กรรมการตรวจสอบ / กรรมการสรรหาและพิจารณาค่าตอบแทน
5	นายสาทิส ตัตวธร	กรรมการ / กรรมการผู้จัดการ / กรรมการบริหาร / รองกรรมการผู้จัดการ (รักษาการ)
6	นายเศวต นราธิปกร	กรรมการ / กรรมการบริหาร
7	นายเลอพงศ์ วงศ์ทวีพิพัฒน์	กรรมการ
8	นางพิมพา จิวะพรทิพย์	กรรมการ
9	นายชาญชัย อัศวกาญจน์	กรรมการ / กรรมการบริหาร

*นายสุพจน์ สุนทรินคะ ผู้จัดการฝ่ายนักลงทุนสัมพันธ์และพัฒนาธุรกิจ เป็นเลขานุการคณะกรรมการบริษัท

ในช่วงต้นปี 2559 บริษัทมีการเปลี่ยนแปลงโครงสร้างกรรมการ ดังนี้

1. ที่ประชุมคณะกรรมการครั้งที่ 1/2559 เมื่อวันที่ 12 มกราคม 2559 ได้มีมติให้มีการเปลี่ยนโครงสร้างการจัดการ ดังนี้
   - *ตำแหน่งประธานกรรมการบริหาร* — *เดิม* นายสุชาติ จิวะพรทิพย์ — *เปลี่ยนเป็น* นายสาทิส ตัตวธร
   - *ตำแหน่งกรรมการผู้จัดการ* — *เดิม* นายสาทิส ตัตวธร — *เปลี่ยนเป็น* นายสมศักดิ์ พฤกษะวัน
2. ที่ประชุมคณะกรรมการครั้งที่ 2/2559 เมื่อวันที่ 24 กุมภาพันธ์ 2559 ได้มีมติเกี่ยวกับการเปลี่ยนแปลงตำแหน่งกรรมการ ดังนี้
   - *ตำแหน่งประธานกรรมการ* — *เดิม* นายสุชาติ จิวะพรทิพย์ — *เปลี่ยนเป็น* พลอากาศเอกบุรีรัตน์ รัตนวานิช

     ทั้งนี้ นายสุชาติ จิวะพรทิพย์ ยังคงดำรงตำแหน่งเป็น กรรมการบริษัท
   - *ตำแหน่งกรรมการ* นายชาญชัย อัศวกาญจน์ ได้ลาออกจากตำแหน่งกรรมการและกรรมการบริหาร ตั้งแต่วันที่ 25 กุมภาพันธ์ 2559

     เดิม นายชาญชัย อัศวกาญจน์ — *เปลี่ยนเป็น* นายสมศักดิ์ พฤกษะวัน
   - *ตำแหน่งประธานคณะกรรมการตรวจสอบ* — *เดิม* พลอากาศเอกบุรีรัตน์ รัตนวานิช — *เปลี่ยนเป็น* นายไพฑูรย์ เลิศเพ็ญเมธา
   - *ตำแหน่งประธานคณะกรรมการสรรหาและพิจารณาค่าตอบแทน* — *เดิม* พลอากาศเอกบุรีรัตน์ รัตนวานิช — *เปลี่ยนเป็น* นายพัฒนา อัศวนิเวศน์

ผู้บริหาร

ณ วันที่ 31 ธันวาคม 2558 คณะผู้บริหารของบริษัทมีจำนวน 5 ท่าน ประกอบด้วย

ลำดับ	ชื่อ-สกุล	ตำแหน่ง
1	นายสาทิส ตัตวธร	กรรมการผู้จัดการ / รองกรรมการผู้จัดการ (รักษาการ)
2	นายวีรวิธ วณิชยาลัย	ผู้จัดการฝ่ายบริหาร
3	Mr.Takashi Otani	ผู้จัดการฝ่ายการตลาดและการขาย
4	นายสุพจน์ สุนทรินคะ	ผู้จัดการฝ่ายนักลงทุนสัมพันธ์และพัฒนาธุรกิจ
5	นางสาวศิริวรรณ ปัญจมทุม	ผู้จัดการฝ่ายเทคโนโลยีสารสนเทศ (รักษาการ) ผู้จัดการฝ่ายบัญชีและการเงิน

* ทั้งนี้ นายสมศักดิ์ พฤกษะวัน ตำแหน่ง ผู้จัดการฝ่ายผลิต ได้ลาออกจากตำแหน่งเมื่อวันที่ 1 มิถุนายน 2558 และเมื่อวันที่ 12 มกราคม 2559 ที่ประชุมคณะกรรมการได้มีมติดังนี้

1. รับทราบการลาออกจากตำแหน่งประธานกรรมการบริหารของนายสุชาติ จิวะพรทิพย์ และแต่งตั้งให้นายสาทิส ตัตวธร ดำรงตำแหน่งแทน
2. แต่งตั้งให้นายสมศักดิ์ พฤกษะวัน ดำรงตำแหน่งกรรมการผู้จัดการแทน นายสาทิส ตัตวธร ที่ขอลาออกจากตำแหน่ง

เลขานุการบริษัท

คณะกรรมการบริษัทได้มีมติแต่งตั้งให้นายสุพจน์ สุนทรินคะ ดำรงตำแหน่ง เลขานุการบริษัท ตั้งแต่วันที่ 13 สิงหาคม 2551

เลขานุการบริษัทจะต้องปฏิบัติหน้าที่ตามที่กำหนดในมาตรา 89/15 และมาตรา 89/16 ของพรบ.หลักทรัพย์และตลาดหลักทรัพย์ (ฉบับที่ 4) พ.ศ. 2551 ซึ่งมีผลใช้บังคับในวันที่ 31 สิงหาคม 2551 ด้วยความรับผิดชอบ ความระมัดระวัง และความซื่อสัตย์สุจริต รวมทั้งต้องปฏิบัติให้เป็นไปตามกฎหมาย วัตถุประสงค์ ข้อบังคับของบริษัท มติคณะกรรมการ ตลอดจนมติที่ประชุมผู้ถือหุ้น ทั้งนี้ หน้าที่ตามกฎหมายของเลขานุการบริษัทมีดังนี้

1. จัดทำและเก็บรักษาเอกสารดังต่อไปนี้
   ก) ทะเบียนกรรมการ
   ข) หนังสือนัดประชุมคณะกรรมการ รายงานการประชุมคณะกรรมการ และรายงานประจำปีของบริษัท
   ค) หนังสือนัดประชุมผู้ถือหุ้นและรายงานการประชุมผู้ถือหุ้น
2. เก็บรักษารายงานการมีส่วนได้เสียที่รายงานโดยกรรมการหรือผู้บริหารและจัดส่งสำเนารายงานการมีส่วนได้เสียตามมาตรา89/14ให้ประธานคณะกรรมการและประธานกรรมการตรวจสอบทราบภายใน 7 วันทำการนับแต่วันที่บริษัทได้รับรายงานนั้น
3. ดำเนินการอื่น ๆ ตามที่คณะกรรมการกำกับตลาดทุนประกาศกำหนด อาทิเช่น การเปิดเผยข้อมูลต่อผู้ถือหุ้นและผู้ที่เกี่ยวข้อง โดยการปฏิบัติตามกฎระเบียบต่าง ๆ ดังนี้
   3.1 ข้อบังคับตลาดหลักทรัพย์แห่งประเทศไทย เรื่องหลักเกณฑ์ เงื่อนไข และวิธีการเกี่ยวกับการเปิดเผยสารสนเทศและการปฏิบัติการใด ๆ ของบริษัทจดทะเบียน (ประกาศ ณ วันที่ 15 กันยายน 2538)
   3.2 ประกาศตลาดหลักทรัพย์แห่งประเทศไทย เรื่องแนวทางปฏิบัติเกี่ยวกับการเปิดเผยสารสนเทศของบริษัทจดทะเบียน(ประกาศ ณ วันที่ 30 เมษายน 2536)
   3.3 ข้อบังคับตลาดหลักทรัพย์แห่งประเทศไทย เรื่อง การจัดทำและส่งงบการเงินและรายงานเกี่ยวกับฐานะการเงินและผลการดำเนินงานของบริษัทจดทะเบียน พ.ศ.2544 (ลงวันที่ 22 มกราคม 2544)
   3.4 ประกาศคณะกรรมการตลาดหลักทรัพย์แห่งประเทศไทย เรื่อง หลักเกณฑ์ เงื่อนไข และวิธีการในการเปิดเผยข้อมูลเพื่อคุ้มครองประโยชน์หรือส่วนได้เสียของประชาชน พ.ศ. 2548 (ประกาศ ณ วันที่ 9 พฤษภาคม 2548) เป็นต้นไป

นอกจากนี้ เลขานุการบริษัทยังมีหน้าที่อื่นตามที่บริษัท (หรือคณะกรรมการบริษัท) มอบหมาย ดังนี้

- ทำหน้าที่ในการดำเนินการจัดประชุมคณะกรรมการบริษัทและการประชุมผู้ถือหุ้น
- ติดต่อประสานงานกับหน่วยงานภายในบริษัทให้ปฏิบัติตามมติคณะกรรมการบริษัทและมติที่ประชุมผู้ถือหุ้น
- ติดต่อประสานงานกับหน่วยงานที่กำกับดูแล เช่น สำนักงาน ก.ล.ต. ตลาดหลักทรัพย์ฯ และดูแลการเปิดเผยข้อมูลและรายงานสารสนเทศต่อหน่วยงานที่กำกับดูแลและสาธารณชน ให้ถูกต้องครบถ้วนตามกฎหมาย
- จัดให้มีการปฐมนิเทศ ให้คำแนะนำแก่กรรมการที่ได้รับการแต่งตั้งใหม่
- หน้าที่อื่น ๆ ตามที่ได้รับมอบหมายจากบริษัท

การกำกับดูแลกิจการ

นโยบายการกำกับดูแลกิจการ

คณะกรรมการบริษัทฯ พิจารณาเห็นว่าการกำกับดูแลกิจการที่ดีเป็นสิ่งที่มีความสำคัญ และจำเป็นต่อการดำเนินธุรกิจในการเพิ่มขีดความสามารถในการแข่งขันของบริษัทฯ เพื่อให้มีการเจริญเติบโตที่ยั่งยืน และเพื่อเพิ่มความเชื่อมั่นให้แก่ผู้ถือหุ้น ผู้ลงทุนและผู้ที่เกี่ยวข้องทุกฝ่าย บริษัทฯ จึงได้ยึดมั่นในการดำเนินธุรกิจตามหลักการกำกับดูแลกิจการที่ดีมาโดยตลอด พร้อมทั้งปฏิบัติตามข้อกำหนดของกฎหมาย ข้อกำหนดของสำนักงานคณะกรรมการกำกับหลักทรัพย์และตลาดหลักทรัพย์ (ก.ล.ต.) และตลาดหลักทรัพย์แห่งประเทศไทยอย่างเคร่งครัดโดยเห็นความสำคัญของการกำกับดูแลกิจการที่ดีอย่างต่อเนื่องและให้ความรู้แก่พนักงานเกี่ยวกับหลักการกำกับดูแลกิจการที่ดีรวมทั้งจรรยาบรรณของบริษัทฯโดยได้กำหนดเป็นนโยบายด้านการกำกับดูแลกิจการที่ดีเพื่อให้คณะกรรมการบริษัทฯ ผู้บริหาร และพนักงานยึดถือเป็นแนวทางในการปฏิบัติงาน ดังนี้

1. คณะกรรมการบริษัทฯ ผู้บริหาร และพนักงานทุกคนมุ่งมั่นที่จะนำเอาหลักสำคัญในการกำกับดูแลกิจการที่ดีของบริษัทฯ ทั้ง 6 ประการ คือ
   1.1 ความรับผิดชอบต่อการตัดสินใจและการกระทำของตนเอง สามารถชี้แจงและอธิบายการตัดสินใจนั้นได้ (Accountability)
   1.2 ความรับผิดชอบต่อการปฏิบัติหน้าที่ด้วยขีดความสามารถและประสิทธิภาพที่เพียงพอ (Responsibility)
   1.3 การปฏิบัติต่อผู้มีส่วนได้เสียอย่างเท่าเทียมกัน มีความเป็นธรรม และมีคำอธิบาย (Equitable Treatment)
   1.4 ความโปร่งใสในการดำเนินงานที่สามารถตรวจสอบได้ และมีการเปิดเผยข้อมูลอย่างโปร่งใสแก่ผู้ที่เกี่ยวข้อง (Transparency)
   1.5 การมีวิสัยทัศน์ในการสร้างมูลค่าเพิ่มให้กับองค์กรในระยะยาว (Vision to Create Long Term Value)
   1.6 การมีจริยธรรมและจรรยาบรรณในการดำเนินธุรกิจ(Ethics) มาใช้ในการดำเนินงานมีโครงสร้างการบริหารที่มีความสัมพันธ์กันระหว่างคณะกรรมการบริษัทฯ ผู้บริหาร และผู้ถือหุ้นอย่างเป็นธรรม
2. คณะกรรมการบริษัทฯ จะปฏิบัติหน้าที่ด้วยความทุ่มเทและรับผิดชอบ มีความเป็นอิสระ และมีการจัดแบ่งบทบาทหน้าที่ระหว่างประธานกรรมการและกรรมการผู้จัดการใหญ่ออกจากกันอย่างชัดเจน
3. คณะกรรมการบริษัทฯ มีบทบาทสำคัญในการกำหนดวิสัยทัศน์ กลยุทธ์ นโยบายและแผนงานที่สำคัญของบริษัทฯ โดยจะต้องพิจารณาถึงปัจจัยเสี่ยงและวางแนวทางการบริหารจัดการที่มีความเหมาะสมรวมทั้งต้องดำเนินการเพื่อให้มั่นใจว่าระบบบัญชีรายงานทางการเงินและการสอบบัญชีมีความน่าเชื่อถือ
4. คณะกรรมการบริษัทฯ จะต้องเป็นผู้นำในเรื่องจริยธรรม เป็นตัวอย่างในการปฏิบัติงานตามแนวทางการกำกับดูแลกิจการที่ดี
5. คณะกรรมการบริษัทฯ อาจแต่งตั้งคณะกรรมการเฉพาะเรื่องขึ้นตามความเหมาะสม เพื่อช่วยพิจารณากลั่นกรองงานที่มีความสำคัญอย่างรอบคอบ
6. คณะกรรมการบริษัทฯ เป็นผู้พิจารณากำหนดจรรยาบรรณของบริษัทฯ เพื่อให้คณะกรรมการฯ ผู้บริหาร พนักงาน รวมถึงลูกจ้างทุกคนใช้เป็นแนวทางในการประพฤติปฏิบัติ ควบคู่ไปกับข้อบังคับและระเบียบของบริษัทฯ
7. มีการเปิดเผยสารสนเทศของบริษัทฯ ทั้งในเรื่องทางการเงินและที่ไม่ใช่เรื่องทางการเงินอย่างเพียงพอ เชื่อถือได้และทันเวลา เพื่อให้ผู้ถือหุ้นและผู้มีส่วนได้เสียของบริษัทฯได้รับสารสนเทศอย่างเท่าเทียมกันมีหน่วยงานประชาสัมพันธ์และหน่วยงานนักลงทุนสัมพันธ์รับผิดชอบในเรื่องการให้ข้อมูลกับนักลงทุนและประชาชนทั่วไป
8. ผู้ถือหุ้นบริษัทฯ จะได้รับการปฏิบัติอย่างเท่าเทียมกัน มีสิทธิในการเข้าถึงข้อมูลสารสนเทศ และมีช่องทางในการสื่อสารกับบริษัทฯ ที่เหมาะสม
9. มีระบบการคัดสรรบุคลากรที่จะเข้ามารับผิดชอบในตำแหน่งบริหารที่สำคัญทุกระดับอย่างเหมาะสม และมีกระบวนการสรรหาที่โปร่งใส เป็นธรรม

จรรยาบรรณ

1. จรรยาบรรณว่าด้วยความรับผิดชอบต่อผู้ถือหุ้น

บริษัทฯมุ่งมั่นที่จะรับผิดชอบและสร้างความพึงพอใจสูงสุดให้กับผู้ถือหุ้นโดยคำนึงถึงการเจริญเติบโตของบริษัทฯอย่างยั่งยืนและให้ผลตอบแทนที่เหมาะสมอย่างต่อเนื่องรวมทั้งจะดำเนินการอย่างโปร่งใส มีระบบบัญชีที่เชื่อถือได้และเพื่อให้เป็นไปตามหลักการดังกล่าว บริษัทฯจึงยึดถือแนวทางปฏิบัติอย่างเคร่งครัด ดังนี้

1. การเจริญเติบโตของบริษัทฯ อย่างยั่งยืน
   - ปฏิบัติหน้าที่ด้วยความซื่อสัตย์สุจริต และเป็นธรรมต่อผู้ถือหุ้นทุกรายเพื่อประโยชน์สูงสุดโดยรวม
   - บริหารจัดการบริษัทฯโดยนำความรู้และทักษะการบริหารมาประยุกต์ใช้อย่างเต็มความสามารถทุกกรณีรวมทั้งการตัดสินใจดำเนินการใด ๆจะกระทำด้วยความระมัดระวังและรอบคอบ

- ไม่ดำเนินการใด ๆ ในลักษณะที่อาจก่อให้เกิดความขัดแย้งทางผลประโยชน์ต่อบริษัทฯ

2. การเปิดเผยข้อมูล
   - รายงานสถานภาพและแนวโน้มในอนาคตของบริษัทฯ ต่อผู้ถือหุ้นอย่างเท่าเทียมกัน สม่ำเสมอและครบถ้วนตามความเป็นจริง
   - ไม่แสวงหาประโยชน์ให้กับตนเองและผู้เกี่ยวข้องโดยใช้ข้อมูลใด ๆ ของบริษัทฯ ซึ่งยังไม่ได้เปิดเผยต่อสาธารณะ
   - ไม่เปิดเผยข้อมูลลับอันจะนำมาซึ่งผลเสียของบริษัทฯ ต่อบุคคลภายนอก

2. จรรยาบรรณว่าด้วยความสัมพันธ์กับลูกค้าและประชาชน

บริษัทฯ มีความมุ่งมั่นในการสร้างความพึงพอใจและความมั่นใจให้กับลูกค้าและประชาชน ที่จะได้รับผลิตภัณฑ์และบริการที่ดี มีคุณภาพในระดับราคาที่เหมาะสม รวมทั้งรักษาสัมพันธภาพที่ดีและยั่งยืน จึงได้กำหนดแนวทางปฏิบัติไว้ดังต่อไปนี้

1. มุ่งมั่นในการสร้างความพึงพอใจและความมั่นใจให้กับลูกค้าให้ได้รับผลิตภัณฑ์และบริการที่ดีมีคุณภาพในระดับราคาที่เหมาะสมโดยยกระดับมาตรฐานให้สูงขึ้นอย่างต่อเนื่องและจริงจัง
2. เปิดเผยข่าวสารข้อมูลเกี่ยวกับสินค้าและบริการอย่างครบถ้วนถูกต้องทันต่อเหตุการณ์และไม่บิดเบือนข้อเท็จจริงรวมทั้งรักษาสัมพันธภาพที่ดีและยั่งยืน
3. ให้การรับประกันสินค้าและบริการภายใต้เงื่อนไขเวลาที่เหมาะสม
4. จัดระบบเพื่อให้ลูกค้าและประชาชนสามารถร้องเรียนเกี่ยวกับสินค้าและบริการและดำเนินการอย่างดีที่สุดเพื่อให้ลูกค้าและประชาชนได้รับการตอบสนองอย่างรวดเร็ว
5. ไม่ค้ากำไรเกินควรเมื่อเปรียบเทียบกับคุณภาพของสินค้าหรือบริการในชนิดหรือประเภทเดียวกันและไม่กำหนดเงื่อนไขการค้าที่ไม่เป็นธรรมต่อลูกค้า
6. ปฏิบัติตามเงื่อนไขต่าง ๆที่มีต่อลูกค้าและประชาชนอย่างเคร่งครัดหากไม่สามารถปฏิบัติได้ต้องรีบแจ้งให้ลูกค้าและประชาชนทราบล่วงหน้าเพื่อร่วมกันพิจารณาและแนวทางแก้ไข
7. รักษาความลับของลูกค้าอย่างจริงจังและสม่ำเสมอ รวมถึงไม่นำข้อมูลมาใช้เพื่อประโยชน์ของตนเองและผู้ที่เกี่ยวข้อง

3. จรรยาบรรณว่าด้วยความสัมพันธ์กับคู่ค้า คู่แข่งทางการค้า และเจ้าหนี้การค้า

บริษัทฯ คำนึงถึงความเสมอภาคและความซื่อสัตย์ในการดำเนินธุรกิจ และผลประโยชน์ร่วมกันกับคู่ค้า โดยคู่ค้าของบริษัทฯ พึงปฏิบัติตามกฎหมายและกติกาต่าง ๆอย่างเคร่งครัด และมีจรรยาบรรณที่ดีในการดำเนินธุรกิจ ในส่วนของธุรกิจที่เป็นการแข่งขัน บริษัทฯ จะยึดถือกติกาของการแข่งขันที่ดี และบริษัทฯ จะยึดถือแนวทางการปฏิบัติที่ดี และเป็นธรรมในการกู้ยืมเงินจากเจ้าหนี้และการชำระคืน ดังนั้น เพื่อให้เป็นไปตามหลักการดังกล่าว บริษัทฯ จึงได้กำหนดแนวทางปฏิบัติไว้ ดังต่อไปนี้

1. ความสัมพันธ์กับคู่ค้า
   - ไม่เรียก ไม่รับ หรือจ่ายผลประโยชน์ใด ๆ ที่ไม่สุจริตในการค้ากับคู่ค้า
   - ปฏิบัติตามเงื่อนไขต่าง ๆ ที่มีต่อคู่ค้าอย่างเคร่งครัด
   - กรณีที่ไม่สามารถปฏิบัติตามเงื่อนไขได้จะรีบแจ้งให้คู่ค้าทราบล่วงหน้าเพื่อร่วมกันพิจารณาหาแนวทางแก้ไขปัญหาโดยใช้หลักของความสมเหตุสมผล
2. ความสัมพันธ์กับคู่แข่งทางการค้า
   - ประพฤติปฏิบัติตามกรอบกติกาของการแข่งขันที่ดี
   - ไม่พยายามทำลายชื่อเสียงของคู่แข่งทางการค้าด้วยการกล่าวหาให้ร้ายโดยปราศจากความจริง
3. ความสัมพันธ์กับเจ้าหนี้ทางการค้า
   - รักษาและปฏิบัติตามเงื่อนไขที่มีต่อเจ้าหนี้โดยเคร่งครัด ทั้งในแง่การชำระคืน การดูแลหลักทรัพย์ ค้ำประกันและเงื่อนไขอื่น ๆ รวมทั้งไม่ใช้เงินทุนที่ได้จากการกู้ยืมเงินไปในทางที่ขัดกับวัตถุประสงค์ในข้อตกลงที่ทำกับผู้ให้กู้ยืมเงิน
   - รายงานฐานะทางการเงินของบริษัทฯ แก่เจ้าหนี้ด้วยความซื่อสัตย์
   - รายงานเจ้าหนี้ล่วงหน้าหากไม่สามารถปฏิบัติตามข้อผูกพันในสัญญาและร่วมกันหาแนวทางแก้ไขปัญหาดังกล่าว

4. จรรยาบรรณว่าด้วยความรับผิดชอบต่อพนักงาน

บริษัทฯ ถือว่าพนักงานเป็นปัจจัยหนึ่งสู่ความสำเร็จ จึงมุ่งมั่นในการพัฒนาเสริมสร้างวัฒนธรรมและบรรยากาศการทำงานที่ดี ส่งเสริมการทำงานเป็นทีมเพื่อสร้างความมั่นใจให้พนักงาน จึงกำหนดแนวทางปฏิบัติไว้ดังนี้

1. ให้ผลตอบแทนที่เป็นธรรมแก่พนักงาน ในรูปแบบของเงินเดือน และ/หรือเงินโบนัส
2. ดูแลรักษาสภาพแวดล้อมการทำงานให้มีความปลอดภัยต่อชีวิตและทรัพย์สินของพนักงานอยู่เสมอ
3. การแต่งตั้งและโยกย้าย รวมถึงการให้รางวัลและการลงโทษพนักงาน ต้องกระทำด้วยความเสมอภาค สุจริตใจ และตั้งอยู่บนพื้นฐานของความรู้ความสามารถ และความเหมาะสม รวมทั้งการกระทำ หรือ การปฏิบัติของพนักงานนั้น ๆ
4. ให้ความสำคัญต่อการพัฒนา การถ่ายทอดความรู้ และความสามารถของพนักงาน โดยให้โอกาสพนักงานอย่างทั่วถึงและสม่ำเสมอ
5. รับฟังข้อคิดเห็นและข้อเสนอแนะจากพนักงานทุกระดับอย่างเท่าเทียมและเสมอภาค
6. ปฏิบัติตามกฎหมายและข้อบังคับต่าง ๆ ที่เกี่ยวข้องกับพนักงานอย่างเคร่งครัด
7. บริหารงานโดยหลีกเลี่ยงการกระทำใด ๆ ที่ไม่เป็นธรรม ซึ่งอาจมีผลกระทบต่อความมั่นคงในหน้าที่การงานของพนักงาน

5. **จรรยาบรรณว่าด้วยความรับผิดชอบต่อสังคมและสิ่งแวดล้อม**

บริษัทฯตระหนักและห่วงใยถึงความปลอดภัยของสังคมและคุณภาพชีวิตของประชาชนรวมถึงให้ความสำคัญในเรื่องการอนุรักษ์ทรัพยากรธรรมชาติ และส่งเสริมการใช้พลังงานอย่างมีประสิทธิภาพ จึงกำหนดแนวทางปฏิบัติไว้ดังนี้

1. บริษัทฯ จะคำนึงถึงทางเลือกในการใช้ประโยชน์จากทรัพยากรธรรมชาติ โดยให้มีผลกระทบต่อความเสียหายของสังคม สิ่งแวดล้อมและคุณภาพชีวิตของประชาชนน้อยที่สุด
2. คืนกำไรส่วนหนึ่งเพื่อกิจกรรมที่จะมีส่วนสร้างสรรค์สังคมและสิ่งแวดล้อมอย่างสม่ำเสมอ
3. ปลูกฝังจิตสำนึกในเรื่องความรับผิดชอบต่อสังคมและสิ่งแวดล้อมให้เกิดขึ้นในหมู่พนักงานทุกระดับอย่างต่อเนื่อง
4. ให้ความสำคัญในการทำธุรกรรมกับคู่ค้าที่มีเจตจำนงเดียวกันกับบริษัทฯ ในเรื่องความรับผิดชอบต่อสังคมและสิ่งแวดล้อม
5. บริษัทฯ ถือเป็นนโยบายหลักในการอนุรักษ์พลังงานอย่างมีประสิทธิภาพ เพื่อประโยชน์ต่อชนรุ่นหลัง
6. ปฏิบัติและให้ความร่วมมือ หรือควบคุมให้มีการปฏิบัติอย่างเคร่งครัดตามเจตนารมณ์ของกฎหมายและกฎระเบียบที่ออกโดยหน่วยงานกำกับดูแล
7. บริษัทฯถือเป็นหน้าที่และเป็นนโยบายหลักในการให้ความสำคัญกับกิจกรรมของชุมชนและสังคมโดยมุ่งเน้นให้เกิดการพัฒนาสังคมชุมชนสิ่งแวดล้อม มุ่งสร้างสรรค์และอนุรักษ์ทรัพยากรธรรมชาติรวมทั้งสนับสนุนการศึกษาแก่เยาวชนและสนับสนุนกิจกรรมสาธารณประโยชน์แก่ชุมชนที่ด้อยโอกาสให้เป็นชุมชนที่เข้มแข็งพึ่งพาตนเองได้
8. บริษัทฯ ยึดมั่นในระบอบประชาธิปไตย และส่งเสริมให้บุคลากรไปใช้สิทธิเลือกตั้งตามรัฐธรรมนูญ

ทั้งนี้บริษัทฯ ไม่มีนโยบายที่จะให้การสนับสนุนทางการเงิน ไม่ว่าโดยทางตรงหรือทางอ้อมแก่นักการเมืองใด ๆ เพื่อผลประโยชน์ของนักการเมืองหรือพรรคการเมืองนั้น ๆ

คณะกรรมการ

คณะกรรมการบริษัทประกอบด้วยบุคคลซึ่งมีความรู้ความสามารถโดยเป็นผู้มีบทบาทสำคัญในการกำหนดนโยบายและภาพรวมขององค์กรตลอดจนมีบทบาทสำคัญในการกำกับดูแลตรวจสอบและประเมินผลการดำเนินงานของบริษัทให้เป็นไปตามแผนที่วางไว้อย่างเป็นอิสระ

ปัจจุบันคณะกรรมการบริษัทมีจำนวน 9 ท่าน ประกอบด้วย กรรมการอิสระจำนวน 3 ท่าน ซึ่งจะทำให้เกิดการถ่วงดุลในการออกเสียงในการพิจารณาเรื่องต่าง ๆ ตามเกณฑ์ที่สำนักงานคณะกรรมการกำกับหลักทรัพย์และตลาดหลักทรัพย์และตลาดหลักทรัพย์แห่งประเทศไทยกำหนดตามข้อบังคับของบริษัทกำหนดไว้ว่า ในการประชุมสามัญประจำปีกรรมการต้องออกจากตำแหน่งหนึ่งในสามถ้าจำนวนกรรมการที่จะแบ่งออกให้ตรงเป็นสามส่วนไม่ได้ก็ให้ออกโดยจำนวนใกล้ที่สุดกับส่วนหนึ่งในสามกรรมการที่จะต้องออกจากตำแหน่งในปีแรกและปีที่สองภายหลังจดทะเบียนบริษัทนั้น ให้ใช้วิธีจับฉลากกันว่าผู้ใดจะออก ส่วนปีหลัง ๆ ต่อไปให้กรรมการคนที่อยู่ในตำแหน่งนานที่สุดนั้นเป็นผู้ออกจากตำแหน่ง อย่างไรก็ตามกรรมการที่ออกตามวาระนั้นอาจได้รับเลือกเข้ามาดำรงตำแหน่งใหม่ก็ได้

นอกจากนี้ คณะกรรมการบริษัทยังได้แต่งตั้งคณะอนุกรรมการ 4 ชุดได้แก่ คณะกรรมการบริหาร คณะกรรมการตรวจสอบ คณะกรรมการสรรหาและพิจารณาค่าตอบแทน และคณะอนุกรรมการบริหารความเสี่ยง เพื่อปฏิบัติหน้าที่เฉพาะเรื่องและเสนอเรื่องให้คณะกรรมการบริษัทพิจารณาหรือรับทราบตามขอบเขตอำนาจหน้าที่ที่กำหนด บริษัทได้แบ่งแยกบทบาทหน้าที่ความรับผิดชอบระหว่างคณะกรรมการบริษัทกับผู้บริหารอย่างชัดเจน โดยคณะกรรมการบริษัททำหน้าที่ในการกำหนดนโยบายและกำกับดูแลการดำเนินงานของผู้บริหารในระดับนโยบายในขณะที่ผู้บริหารทำหน้าที่บริหารงานของบริษัทในด้านต่าง ๆ ให้เป็นไปตามนโยบายที่กำหนด ดังนั้นประธานกรรมการบริษัทและกรรมการผู้จัดการจึงเป็นบุคคลคนละคนกันโดยทั้งสองตำแหน่งต้องผ่านการคัดเลือกจากคณะกรรมการบริษัทเพื่อให้ได้บุคคลที่มีความเหมาะสมที่สุด

ทั้งนี้ บริษัทมีเลขานุการคณะกรรมการบริษัทซึ่งทำหน้าที่ให้คำแนะนำด้านกฎเกณฑ์ต่าง ๆ ที่คณะกรรมการจะต้องทราบและปฏิบัติหน้าที่ในการดูแลกิจกรรมของคณะกรรมการ รวมทั้งประสานงานให้มีการปฏิบัติตามมติคณะกรรมการ

1. คณะกรรมการบริษัท

ณ วันที่ 31 ธันวาคม 2558 บริษัทมีกรรมการทั้งหมดจำนวน 9 ท่าน ดังรายนามต่อไปนี้

ลำดับ	ชื่อ-สกุล	ตำแหน่ง
1	นายสุชาติ จิวะพรทิพย์	ประธานกรรมการ
2	นายสาทิส ตัตวธร	กรรมการและกรรมการผู้จัดการ รองกรรมการผู้จัดการ (รักษาการ)
3	นายเศวต นราธิปกร	กรรมการ
4	นายเลอพงศ์ วงศ์ทวีพิพัฒน์	กรรมการ
5	นางพิมพา จิวะพรทิพย์	กรรมการ
6	นายชาญชัย อัศวกาญจน์	กรรมการ
7	พลอากาศเอกบุรีรัตน์ รัตนวานิช	กรรมการอิสระ
8	นายพัฒนา อัศวนิเวศน์	กรรมการอิสระ
9	นายไพฑูรย์ เลิศเพ็ญเมธา	กรรมการอิสระ

นายสุพจน์ สุนทรินคะ ผู้จัดการฝ่ายนักลงทุนสัมพันธ์และพัฒนาธุรกิจ เป็นเลขานุการคณะกรรมการบริษัท

ในช่วงต้นปี 2559 บริษัทมีการเปลี่ยนแปลงโครงสร้างกรรมการ ดังนี้

1. ที่ประชุมคณะกรรมการครั้งที่ 1/2559 เมื่อวันที่ 12 มกราคม 2559 ได้มีมติให้มีการเปลี่ยนโครงสร้างการจัดการ ดังนี้

	เดิม	*เปลี่ยนเป็น*
- *ตำแหน่งประธานบริหาร*	นายสุชาติ จิวะพรทิพย์	นายสาทิส ตัตวธร
- *ตำแหน่งกรรมการผู้จัดการ*	นายสาทิส ตัตวธร	นายสมศักดิ์ พฤกษะวัน

2. ที่ประชุมคณะกรรมการครั้งที่ 2/2559 เมื่อวันที่ 24 กุมภาพันธ์ 2559 ได้มีมติเกี่ยวกับการเปลี่ยนแปลงตำแหน่งกรรมการ ดังนี้

	เดิม	*เปลี่ยนเป็น*
- *ตำแหน่งประธานกรรมการ*	นายสุชาติ จิวะพรทิพย์	พลอากาศเอกบุรีรัตน์ รัตนวานิช

* ทั้งนี้ นายสุชาติ จิวะพรทิพย์ ยังคงดำรงตำแหน่งเป็น กรรมการบริษัท

- *ตำแหน่งกรรมการ* นายชาญชัย อัศวกาญจน์ ได้ลาออกจากตำแหน่งกรรมการและกรรมการบริหาร ตั้งแต่วันที่ 25 กุมภาพันธ์ 2559

	เดิม	*เปลี่ยนเป็น*
	นายชาญชัย อัศวกาญจน์	นายสมศักดิ์ พฤกษะวัน
- *ตำแหน่งประธานคณะกรรมการตรวจสอบ*	พลอากาศเอกบุรีรัตน์ รัตนวานิช	นายไพฑูรย์ เลิศเพ็ญเมธา
- *ตำแหน่งประธานคณะกรรมการสรรหาและพิจารณาค่าตอบแทน*	พลอากาศเอกบุรีรัตน์ รัตนวานิช	นายพัฒนา อัศวนิเวศน์

ขอบเขตและอำนาจหน้าที่ของประธานกรรมการ

1. เรียกประชุมคณะกรรมการบริษัท และดูแลการจัดส่งหนังสือนัดประชุม รวมทั้งเอกสาร ต่าง ๆ เพื่อให้คณะกรรมการได้รับข้อมูลอย่างเพียงพอและทันเวลา
2. เป็นประธานที่ประชุมคณะกรรมการบริษัท
3. เสริมสร้างมาตรฐานการกำกับดูแลกิจการที่ดีของคณะกรรมการบริษัท
4. เป็นประธานที่ประชุมผู้ถือหุ้น และควบคุมการประชุมให้เป็นไปตามข้อบังคับของบริษัทและตามระเบียบวาระที่กำหนดไว้
5. ดูแลให้การติดต่อสื่อสารระหว่างกรรมการและผู้ถือหุ้นเป็นไปอย่างมีประสิทธิภาพ
6. ปฏิบัติหน้าที่ตามกฎหมายที่กำหนดไว้โดยเฉพาะให้เป็นหน้าที่ของประธานกรรมการ

ขอบเขตและอำนาจหน้าที่ของคณะกรรมการบริษัท

ตามมติคณะกรรมการครั้งที่ 2/2547 ณ วันที่ 26 กรกฎาคม 2547 ซึ่งมีคณะกรรมการตรวจสอบเข้าร่วมประชุมด้วยได้กำหนดขอบเขตอำนาจหน้าที่ของคณะกรรมการบริษัทดังนี้

1. อำนาจหน้าที่ตามประมวลกฎหมายแพ่งและพาณิชย์รวมถึงกฎหมายอื่นใดที่กำหนดให้เป็นหน้าที่ของกรรมการหรือคณะกรรมการในบริษัท(มหาชน)จำกัด
2. มีอำนาจหน้าที่ตามข้อบังคับของบริษัทที่กำหนดให้เป็นของคณะกรรมการ
3. มีอำนาจหน้าที่ดูแลและกำหนดนโยบายหลักในการดำเนินธุรกิจ นโยบายทางด้านการเงิน นโยบายการระดมทุน นโยบายในการบริหารเงินทุน และนโยบายในการบริหารความเสี่ยงของบริษัท
4. พิจารณาอนุมัติงบประมาณ โครงการลงทุนของบริษัท และกำกับดูแลการดำเนินโครงการให้เป็นไปตามแผน
5. กำกับดูแลการดำเนินงานของบริษัทให้เป็นไปตามหรือดีกว่าเป้าหมายที่ตั้งไว้ และกำหนดแนวทางแก้ไขในกรณีที่มีอุปสรรคในการบรรลุเป้าหมายนั้น
6. ดำเนินกิจการภายในขอบเขตของกฎหมาย วัตถุประสงค์และข้อบังคับของบริษัท และตามมติของที่ประชุมใหญ่ผู้ถือหุ้น และตามที่ระบุไว้ในหนังสือบริคณห์สนธิ
7. แต่งตั้งคณะกรรมการบริหาร หรือมอบหมายให้กรรมการคนใดคนหนึ่งหรือหลายคน หรือบุคคลอื่นกระทำการอย่างหนึ่งอย่างใดแทนคณะกรรมการ เว้นแต่เรื่องต่อไปนี้ จะกระทำได้ต่อเมื่อได้รับอนุมัติจากที่ประชุมผู้ถือหุ้นก่อน ทั้งนี้ กำหนดให้รายการที่กรรมการหรือบุคคลที่อาจมีความขัดแย้ง หรือมีส่วนได้เสีย หรืออาจมีความขัดแย้งทางผลประโยชน์อื่นใดกับบริษัทหรือบริษัทย่อย ให้กรรมการซึ่งมีส่วนได้เสียในเรื่องใดไม่มีสิทธิออกเสียงหรือลงคะแนนในเรื่องนั้น
   - เรื่องที่กฎหมายกำหนดให้ต้องได้รับมติที่ประชุมผู้ถือหุ้น
   - การทำรายการที่กรรมการมีส่วนได้เสียและอยู่ในข่ายที่กฎหมาย หรือข้อกำหนดของตลาดหลักทรัพย์ระบุให้ต้องได้รับอนุมัติจากที่ประชุมผู้ถือหุ้น และในกรณีดังต่อไปนี้จะต้องได้รับความเห็นชอบจากที่ประชุมคณะกรรมการและที่ประชุมผู้ถือหุ้นด้วยคะแนนเสียงไม่น้อยกว่า 3 ใน 4 ของจำนวนเสียงทั้งหมดของผู้ถือหุ้นที่เข้าประชุมและมีสิทธิออกเสียงลงคะแนน
   - การขายหรือโอนกิจการของบริษัททั้งหมดหรือบางส่วนอย่างมีนัยสำคัญ
   - การรับซื้อหรือรับโอนกิจการของบริษัทอื่นหรือบริษัทเอกชนมาเป็นของบริษัท
   - การแก้ไขหรือเลิกสัญญาเกี่ยวกับการให้เช่ากิจการของบริษัททั้งหมดหรือบางส่วนที่สำคัญการมอบหมายให้บุคคลอื่นเข้าจัดการธุรกิจของบริษัทหรือการรวมกิจการกับบุคคลอื่น
   - การแก้ไขเพิ่มเติมหนังสือบริคณห์สนธิหรือข้อบังคับ
   - การออกหุ้นใหม่เพื่อชำระแก่เจ้าหนี้ของบริษัท ตามโครงการแปลงหนี้เป็นทุน
   - การเพิ่มทุน หรือการลดทุนของบริษัท
   - เรื่องอื่นใดตามที่กฎหมายกำหนด

2. คณะกรรมการบริหาร (Executive Board of Director)

ณ วันที่ 31 ธันวาคม 2558 คณะกรรมการบริหารของบริษัทประกอบด้วย 4 ท่าน ดังรายนามต่อไปนี้

ลำดับ	ชื่อ-สกุล	ตำแหน่ง
1	นายสุชาติ จิวะพรทิพย์	ประธานกรรมการบริหาร
2	นายสาทิส ตัตวธร	กรรมการผู้จัดการ / รองกรรมการผู้จัดการ (รักษาการ)
3	นายเศวต นราธิปกร	กรรมการบริหาร
4	นายชาญชัย อัศวกาญจน์	กรรมการบริหาร

ที่ประชุมคณะกรรมการครั้งที่ 1/2559 เมื่อวันที่ 12 มกราคม 2559 ได้มีมติให้มีการเปลี่ยนโครงสร้างการจัดการ ดังนี้

- นายสุชาติ จิวะพรทิพย์ ตำแหน่ง ประธานกรรมการบริหาร ได้ลาออกจากตำแหน่ง และแต่งตั้ง นายสาทิส ตัตวธร ดำรงตำแหน่งเป็น ประธานกรรมการบริหาร
- นายสาทิส ตัตวธร ตำแหน่ง กรรมการผู้จัดการ ลาออกจากตำแหน่ง และแต่งตั้ง นายสมศักดิ์ พฤกษะวัน ดำรงตำแหน่งเป็น กรรมการผู้จัดการ

ที่ประชุมคณะกรรมการครั้งที่ 2/2559 เมื่อวันที่ 24 กุมภาพันธ์ 2559 ได้มีมติแต่งตั้ง นายสมศักดิ์ พฤกษะวัน ดำรงตำแหน่งเป็นกรรมการและกรรมการบริหาร แทนนายชาญชัย อัศวกาญจน์ ซึ่งได้ลาออกจากตำแหน่ง ทั้งนี้ ตั้งแต่วันที่ 25 กุมภาพันธ์ 2559

กรรมการผู้มีอำนาจลงนามผูกพัน

กรรมการผู้มีอำนาจลงนามผูกพัน ประกอบด้วย นายสุชาติ จิวะพรทิพย์, นายสาทิส ตัตวธร, นายเศวต นราธิปกร, นายเลอพงศ์ วงศ์ทวีพิพัฒน์ และนายชาญชัย อัศวกาญจน์ โดยกรรมการสองในห้าท่านนี้ลงลายมือชื่อร่วมกันและประทับตราสำคัญของบริษัท

ขอบเขตและอำนาจหน้าที่ของคณะกรรมการบริหาร (จากการประชุมคณะกรรมการครั้งที่ 2/2547 และ 3/2547)

1. วางแผนและกำหนดนโยบายทิศทางกลยุทธ์แผนงานรวมถึงโครงสร้างองค์กรและโครงสร้างการบริหารงานหลักในการดำเนินธุรกิจของบริษัทให้สอดคล้องกับสภาพทางเศรษฐกิจและสภาวะการแข่งขันในตลาด เพื่อเสนอให้คณะกรรมการบริษัทพิจารณาอนุมัติ
2. กำหนดแผนธุรกิจและงบประมาณประจำปี และอำนาจการบริหารงานในสายงานต่าง ๆ ของบริษัท เพื่อเสนอให้คณะกรรมการบริษัทพิจารณาอนุมัติ
3. ตรวจสอบติดตามการดำเนินการตามนโยบายและแนวทางบริหารงานด้านต่าง ๆ ของบริษัทที่กำหนดไว้ให้เป็นไปอย่างมีประสิทธิภาพ
4. พิจารณาและอนุมัติการจัดซื้อจัดจ้าง การลงทุนขยายงาน รวมถึงการซื้อขายสินทรัพย์ถาวรของบริษัท โดยจะพิจารณาเสนอต่อคณะกรรมการบริษัท หากการจัดซื้อจัดจ้างตลอดจนเรื่องการลงทุนขยายงานรวมถึงการซื้อขายสินทรัพย์ถาวรของบริษัทนั้นอยู่นอกเหนือขอบเขตและงบประมาณที่ได้รับมอบหมายจากคณะกรรมการบริษัท
5. พิจารณาอนุมัติและดำเนินการต่าง ๆที่เกี่ยวข้องกับธุรกรรมทางการเงินปกติของบริษัทโดยวงเงินให้เป็นไปตามระเบียบอำนาจอนุมัติซึ่งผ่านการพิจารณาจากคณะกรรมการบริษัทแล้ว หากเกินกว่าจำนวนดังกล่าว ให้นำเสนอเพื่อขออนุมัติที่ประชุมคณะกรรมการบริษัท
6. ให้กรรมการบริหารทั้งคณะสามารถลงมติเห็นชอบให้กรรมการสองคนของคณะกรรมการบริหารลงนามร่วมกันพร้อมประทับตราบริษัทมีอำนาจมอบอำนาจช่วงในหนังสือมอบอำนาจของบริษัท เพื่อให้ผู้รับมอบอำนาจช่วงสามารถดำเนินการอันเป็นประโยชน์เกี่ยวเนื่องกับกิจการงานต่าง ๆ ในนามแทนบริษัทได้อย่างเป็นทางการ
7. ปฏิบัติหน้าที่อื่น ๆ ตามที่ได้รับมอบหมายจากคณะกรรมการบริษัทเป็นคราว ๆ ไป
8. มีอำนาจพิจารณากำหนดสวัสดิการพนักงานให้เหมาะสมกับสถานการณ์ ประเพณีปฏิบัติ และสอดคล้องกับกฎหมายที่บังคับใช้อยู่

ทั้งนี้การอนุมัติรายการของคณะกรรมการบริหารข้างต้นจะไม่รวมถึงการอนุมัติรายการที่ทำให้กรรมการบริหารหรือบุคคลที่อาจมีความขัดแย้งมีส่วนได้เสียหรืออาจมีความขัดแย้งทางผลประโยชน์ในลักษณะอื่นใดกับบริษัทและ/หรือบริษัทย่อย รวมทั้งรายการที่กำหนดให้ต้องขอความเห็นชอบจากผู้ถือหุ้นในการเข้าทำรายการที่เกี่ยวโยงกัน หรือการได้มาหรือจำหน่ายไปซึ่งสินทรัพย์ที่สำคัญของบริษัทและ/หรือบริษัท เพื่อให้สอดคล้องกับข้อกำหนดของตลาดหลักทรัพย์แห่งประเทศไทย

ขอบเขตและอำนาจหน้าที่ของกรรมการผู้จัดการ (จากการประชุมคณะกรรมการครั้งที่ 2/2547 และ 3/2547)

1. เป็นผู้บริหารจัดการและควบคุมดูแลการดำเนินกิจการที่เกี่ยวข้องกับการบริหารงานทั่วไปของบริษัท
2. มีอำนาจจ้าง แต่งตั้ง ปลดออก ให้ออก ไล่ออก กำหนดอัตราค่าจ้าง ให้บำเหน็จรางวัล ปรับขึ้นเงินเดือนค่าตอบแทน เงินโบนัส ตลอดจนแต่งตั้งตัวแทนฝ่ายนายจ้างในคณะกรรมการกองทุนสำรองเลี้ยงชีพของบริษัท เกี่ยวกับการพนักงานทั้งหมดของบริษัท
3. มีอำนาจอนุมัติ และมอบอำนาจช่วงอนุมัติการเบิกจ่าย เพื่อการจัดซื้อวัตถุดิบในการผลิตตามคำสั่งของลูกค้า และจัดซื้อทรัพย์สิน รวมทั้งอนุมัติการดำเนินการทางการเงินเพื่อธุรกรรมต่าง ๆ ของบริษัท ภายในวงเงินตามระเบียบอำนาจอนุมัติ ซึ่งผ่านการพิจารณาจากคณะกรรมการบริษัทแล้ว หากเกินกว่าจำนวนดังกล่าวให้นำเสนอเพื่อขออนุมัติที่ประชุมคณะกรรมการบริหาร
4. มีอำนาจออกคำสั่ง ระเบียบ ประกาศ บันทึก เพื่อให้การปฏิบัติงานเป็นไปตามนโยบายและผลประโยชน์ของบริษัทและเพื่อรักษาระเบียบวินัยการทำงานภายในองค์กร
5. มีอำนาจกระทำการและแสดงตนเป็นตัวแทนบริษัท ต่อบุคคลภายนอกในกิจการที่เกี่ยวข้องและเป็นประโยชน์ต่อบริษัท
6. อนุมัติการแต่งตั้งที่ปรึกษาด้านต่าง ๆ ที่จำเป็นต่อการดำเนินงานของบริษัท
7. ปฏิบัติหน้าที่อื่น ๆ ตามที่ได้รับมอบหมายจากคณะกรรมการบริษัท หรือคณะกรรมการบริหารเป็นคราว ๆ ไป

ทั้งนี้ การขออนุมัติรายการของกรรมการผู้จัดการข้างต้น จะไม่รวมถึงการอนุมัติรายการที่ทำให้กรรมการผู้จัดการหรือบุคคลที่อาจมีความขัดแย้ง มีส่วนได้เสีย หรืออาจมีความขัดแย้งทางผลประโยชน์ในลักษณะอื่นใดกับบริษัทและ/หรือบริษัทย่อย รวมทั้ง รายการที่กำหนดให้ต้องขอความเห็นชอบจากผู้ถือหุ้นในการเข้าทำรายการที่เกี่ยวโยงกัน หรือการได้มาหรือจำหน่ายไปซึ่งสินทรัพย์ที่สำคัญของบริษัทและ/หรือบริษัทย่อย เพื่อให้สอดคล้องกับข้อกำหนดของตลาดหลักทรัพย์แห่งประเทศไทย

อำนาจการลงนามอนุมัติของคณะกรรมการบริหาร

รายการ	วงเงินอนุมัติ (บาท)	
	กรรมการบริหาร	กรรมการผู้จัดการ
1. การกำหนดราคาขายสินค้า/การยกเลิกขาย/แลกเปลี่ยน	40,000,000	10,000,000
2. การอนุมัติขายสินทรัพย์ถาวร รวมทั้งอุปกรณ์คอมพิวเตอร์ที่เป็นฮาร์ดแวร์และซอฟท์แวร์	40,000,000	1,000,000
3. การเพิ่มหนี้ค่าสินค้า	40,000,000	5,000,000
4. การซื้อสินค้าในประเทศและต่างประเทศ	40,000,000	10,000,000
5. การซื้อสินทรัพย์ถาวร รวมถึงอุปกรณ์คอมพิวเตอร์ที่เป็นฮาร์ดแวร์และซอฟต์แวร์	60,000,000	10,000,000
6. การอนุมัติโครงการ/งานก่อสร้าง	60,000,000	5,000,000
7. การตั้งวงเงินเครดิตสำหรับการขายครั้งแรก	ไม่เกิน 20,000,000	ไม่เกิน 10,000,000
8. การขอเพิ่ม/ลดวงเงินเครดิตและเปลี่ยนแปลงระยะเวลาการให้เครดิตสำหรับการขายครั้งต่อไป	ไม่เกิน 20,000,000	ไม่เกิน 10,000,000

3. คณะกรรมการตรวจสอบ

ณ วันที่ 31 ธันวาคม 2558 บริษัทมีกรรมการตรวจสอบ ซึ่งประกอบด้วยบุคคลผู้ทรงคุณวุฒิจำนวน 3 ท่าน ดังรายนามต่อไปนี้

ลำดับ	ชื่อ-สกุล	ตำแหน่ง
1	พลอากาศเอกบุรีรัตน์ รัตนวานิช	กรรมการอิสระ / ประธานกรรมการตรวจสอบ
2	นายพัฒนา อัศวนิเวศน์	กรรมการอิสระ / กรรมการตรวจสอบ
3	นายไพฑูรย์ เลิศเพ็ญเมธา*	กรรมการอิสระ / กรรมการตรวจสอบ

*นายไพฑูรย์ เลิศเพ็ญเมธา มีความรู้และประสบการณ์เพียงพอที่จะสามารถทำหน้าที่ในการสอบทาน ความน่าเชื่อถือของงบการเงิน เนื่องจากจบการศึกษาด้านการบัญชีจากมหาวิทยาลัยธรรมศาสตร์และมีประสบการณ์ทำงานด้านการบัญชีโดยตรงมากกว่า 20 ปี โดยมีประวัติการศึกษาและประสบการณ์ทำงานตามเอกสารรายละเอียดเกี่ยวกับกรรมการและเลขานุการบริษัท

- ที่ประชุมคณะกรรมการครั้งที่ 2/2559 เมื่อวันที่ 24 กุมภาพันธ์ 2559 ได้มีมติเกี่ยวกับการเปลี่ยนแปลงตำแหน่งกรรมการตรวจสอบ ดังนี้
  - *ตำแหน่งประธานคณะกรรมการตรวจสอบ* *เดิม* พลอากาศเอกบุรีรัตน์ รัตนวานิช *เปลี่ยนเป็น* นายไพฑูรย์ เลิศเพ็ญเมธา

ขอบเขตและอำนาจหน้าที่ของคณะกรรมการตรวจสอบ (จากการประชุมคณะกรรมการบริษัท ครั้งที่ 7/2551)

1. สอบทานให้บริษัทมีการรายงานทางการเงินอย่างถูกต้องและเพียงพอ
2. สอบทานให้บริษัทมีระบบการควบคุมภายใน(InternalControl) และระบบการตรวจสอบภายใน(InternalAudit) ที่เหมาะสมและมีประสิทธิผล และพิจารณาความเป็นอิสระของหน่วยงานตรวจสอบภายใน ตลอดจนให้ความเห็นชอบในการพิจารณาแต่งตั้ง โยกย้าย เลิกจ้างหัวหน้าหน่วยงานตรวจสอบภายใน หรือหน่วยงานอื่นใดที่รับผิดชอบเกี่ยวกับการตรวจสอบภายใน
3. สอบทานให้บริษัทปฏิบัติตามกฎหมายว่าด้วยหลักทรัพย์และตลาดหลักทรัพย์ ข้อกำหนดของตลาดหลักทรัพย์ และกฎหมายที่เกี่ยวข้องกับธุรกิจของบริษัท
4. พิจารณา คัดเลือก เสนอแต่งตั้งบุคคลซึ่งมีความเป็นอิสระเพื่อทำหน้าที่เป็นผู้สอบบัญชีของบริษัท และเสนอค่าตอบแทนของบุคคลดังกล่าว รวมทั้งเข้าร่วมประชุมกับผู้สอบบัญชีโดยไม่มีฝ่ายจัดการเข้าร่วมประชุมด้วยอย่างน้อยปีละ 1 ครั้ง
5. พิจารณารายการที่เกี่ยวโยงกันหรือรายการที่อาจมีความขัดแย้งทางผลประโยชน์ให้เป็นไปตามกฎหมายและข้อกำหนดของตลาดหลักทรัพย์ทั้งนี้เพื่อให้มั่นใจว่ารายการดังกล่าวสมเหตุสมผลและเป็นประโยชน์สูงสุดต่อบริษัท
6. จัดทำรายงานของคณะกรรมการตรวจสอบโดยเปิดเผยไว้ในรายงานประจำปีของบริษัทซึ่งรายงานดังกล่าวต้องลงนามโดยประธานคณะกรรมการตรวจสอบ และต้องประกอบด้วยข้อมูลอย่างน้อยดังต่อไปนี้
   (ก) ความเห็นเกี่ยวกับความถูกต้อง ครบถ้วน เป็นที่เชื่อถือได้ของรายงานทางการเงินของบริษัท
   (ข) ความเห็นเกี่ยวกับความเพียงพอของระบบควบคุมภายในของบริษัท
   (ค) ความเห็นเกี่ยวกับการปฏิบัติตามกฎหมายว่าด้วยหลักทรัพย์และตลาดหลักทรัพย์ข้อกำหนดของตลาดหลักทรัพย์หรือกฎหมายที่เกี่ยวข้องกับธุรกิจของบริษัท
   (ง) ความเห็นเกี่ยวกับความเหมาะสมของผู้สอบบัญชี
   (จ) ความเห็นเกี่ยวกับรายการที่อาจมีความขัดแย้งทางผลประโยชน์
   (ฉ) จำนวนการประชุมคณะกรรมการตรวจสอบ และการเข้าร่วมประชุมของกรรมการตรวจสอบแต่ละท่าน
   (ช) ความเห็นหรือข้อสังเกตโดยรวมที่คณะกรรมการตรจสอบได้รับจากการปฏิบัติหน้าที่ตามกฎบัตร (charter)
   (ซ) รายการอื่นที่เห็นว่าผู้ถือหุ้นและผู้ลงทุนทั่วไปควรทราบ ภายใต้ขอบเขตหน้าที่และความรับผิดชอบที่ได้รับมอบหมายจากคณะกรรมการบริษัท
7. ปฏิบัติการอื่นใดตามที่คณะกรรมการของบริษัทมอบหมายด้วยความเห็นชอบจากคณะกรรมการตรวจสอบ

ทั้งนี้ คณะกรรมการตรวจสอบจะต้องปฏิบัติตามข้อกำหนดและระเบียบวาระต่าง ๆ ที่ได้รับอนุมัติจากคณะกรรมการบริษัท และต้องไม่อนุมัติรายการใด ๆ ที่ตนเองหรือบุคคลที่อาจมีความขัดแย้งทางผลประโยชน์ มีส่วนได้เสีย หรืออาจมีความขัดแย้งทางผลประโยชน์ในลักษณะอื่นใดกับบริษัทหรือบริษัทย่อย และจะต้องเปิดเผยรายการดังกล่าวต่อคณะกรรมการบริษัทเพื่อให้คณะกรรมการบริษัทพิจารณา

4. คณะกรรมการสรรหาและพิจารณาค่าตอบแทน

ที่ประชุมกรรมการครั้งที่ 4/2558 (วันที่ 12 พฤศจิกายน 2558)ได้มีมติแต่งตั้งคณะกรรมการสรรหาและพิจารณาค่าตอบแทน ซึ่งประกอบด้วยบุคคลผู้ทรงคุณวุฒิ จำนวน 3 ท่าน ดังรายนามต่อไปนี้

ลำดับ	ชื่อ-สกุล	ตำแหน่ง
1	พลอากาศเอกบุรีรัตน์ รัตนวานิช	ประธานกรรมการสรรหาและกำหนดค่าตอบแทน
2	นายสุชาติ จิวะพรทิพย์	กรรมการ
3	นายไพฑูรย์ เลิศเพ็ญเมธา	กรรมการ

ที่ประชุมคณะกรรมการครั้งที่ 2/2559 เมื่อวันที่ 24 กุมภาพันธ์ 2559 ได้มีมติเกี่ยวกับการเปลี่ยนแปลงตำแหน่งกรรมการสรรหาและพิจารณาค่าตอบแทน ดังนี้

- *ตำแหน่งประธานคณะกรรมการสรรหาและพิจารณาค่าตอบแทน* *เดิม* พลอากาศเอกบุรีรัตน์ รัตนวานิช *เปลี่ยนเป็น* นายพัฒนา อัศวนิเวศน์

ขอบเขตและอำนาจหน้าที่ของคณะกรรมการสรรหาและพิจารณาค่าตอบแทน (จากการประชุมคณะกรรมการบริษัท ครั้งที่ 4/2558)

1. กำหนดนโยบาย และหลักเกณฑ์ ในการสรรหากรรมการ กรรมการผู้จัดการ รองกรรมการผู้จัดการ (ถ้ามี) เพื่อเสนอให้คณะกรรมการบริษัทฯ พิจารณาอนุมัติ
2. พิจารณาสรรหาคัดเลือกบุคคลที่สมควรได้รับการเสนอรายชื่อเป็นกรรมการรายใหม่ หรือสรรหากรรมการผู้จัดการ รองกรรมการผู้จัดการ (ถ้ามี) โดยให้มีการกำหนดหลักเกณฑ์ หรือวิธีการสรรหาและคัดเลือกอย่างมีหลักเกณฑ์และความโปร่งใส เพื่อเสนอต่อที่ประชุมคณะกรรมการบริษัทฯและ/หรือที่ประชุมผู้ถือหุ้นเพื่อพิจารณาอนุมัติ
3. พิจารณาแนวทางและ/หรือกำหนดค่าตอบแทน ให้แก่กรรมการ กรรมการผู้จัดการ และรองกรรมการผู้จัดการ (ถ้ามี) โดยให้มีการกำหนดหลักเกณฑ์ หรือวิธีการกำหนดค่าตอบแทนที่เป็นธรรมและสมเหตุสมผล เพื่อเสนอต่อที่ประชุมคณะกรรมการบริษัทฯ และ/ หรือที่ประชุมผู้ถือหุ้นเพื่อพิจารณาอนุมัติ
4. ปฏิบัติการอื่นใดตามที่คณะกรรมการบริษัทฯมอบหมาย

5. คณะอนุกรรมการบริหารความเสี่ยง

คณะกรรมการบริษัทเป็นผู้แต่งตั้งคณะอนุกรรมการบริหารความเสี่ยงโดยเลือกจากกรรมการและผู้บริหารจำนวนหนึ่งของบริษัทและ/หรือผู้ทรางคุณวุฒิ ทั้งนี้ กำหนดให้คณะอนุกรรมการบริหารความเสี่ยงที่ได้รับการแต่งตั้งคัดเลือกสมาชิก 1 ท่านให้ดำรงตำแหน่งประธานอนุกรรมการบริหารความเสี่ยง ณ วันที่ 31 ธันวาคม 2558 บริษัทมีคณะอนุกรรมการบริหารความเสี่ยง ซึ่งประกอบด้วยบุคคลผู้ทรงคุณวุฒิจำนวน 5 ท่าน ดังรายนามต่อไปนี้

ลำดับ	ชื่อ-สกุล	ตำแหน่ง
1	นายสาทิส ตัตวธร	ประธานอนุกรรมการบริหารความเสี่ยง
2	นายสุพจน์ สุนทรินคะ	กรรมการและเลขานุการ
3	นายวีรวิธ วณิชยาลัย	กรรมการ
4	นายสมศักดิ์ พฤกษะวัน	กรรมการ
5	Mr.Takashi Otani*	กรรมการ

* Mr.Takashi Otani ได้ลาออกจากบริษัท เมื่อวันที่ 21 กุมภาพันธ์ 2559

ขอบเขตและอำนาจหน้าที่ของคณะอนุกรรมการบริหารความเสี่ยง (จากการประชุมคณะกรรมการบริษัท ครั้งที่ 4/2557)

1. เสนอการกำหนดนโยบายบริหารความเสี่ยงโดยรวมต่อคณะกรรมการบริษัทซึ่งครอบคลุมความเสี่ยงประเภทต่าง ๆที่สำคัญได้แก่ความเสี่ยงด้านกลยุทธ์ ความเสี่ยงด้านเครดิต ความเสี่ยงด้านตลาด ความเสี่ยงด้านสภาพคล่อง ความเสี่ยงด้านปฏิบัติการ และความเสี่ยงที่มีผลกระทบต่อชื่อเสียงของกิจการ เป็นต้น
2. วางกลยุทธ์ให้สอดคล้องกับนโยบายบริหารความเสี่ยง โดยสามารถประเมิน ติดตาม และดูแลปริมาณความเสี่ยงของบริษัทให้อยู่ในระดับที่เหมาะสม
3. ควบคุม ติดตาม ประเมินผลการบริหารความเสี่ยง และดูแลให้บริษัทดำเนินการตามนโยบายและแนวทางบริหารความเสี่ยงที่บริษัทกำหนด
4. ทบทวนความเพียงของนโยบายและระบบบริหารความเสี่ยงโดยรวมถึงมีประสิทธิผลของระบบและการปฏิบัติตามนโยบายที่กำหนด
5. เสนอกำหนดนโยบายการบริหารความเสี่ยงและการกำกับดูแลการบริหารความเสี่ยงของบริษัท ติดตามและประเมินความเสี่ยงของบริษัทให้มีประสิทธิภาพและอยู่ในระดับที่ยอมรับได้
6. นำเสนอรายงายผลการดำเนินงานของคณะกรรมการบริหารความเสี่ยงต่อคณะกรรมการตรวจสอบเพื่อรับทราบและ/หรือพิจารณาทุกไตรมาสและรายงานต่อคณะกรรมการบริษัท เพื่อทราบและ/หรือพิจารณาอย่างน้อยปีละ 1 ครั้ง

การสรรหาและแต่งตั้งกรรมการและผู้บริหารระดับสูงสุด

หลักเกณฑ์ในการสรรหาและแต่งตั้งกรรมการบริษัท

การคัดเลือกบุคคลที่จะดำรงตำแหน่งกรรมการและผู้บริหารของบริษัท ได้ผ่านการคัดเลือกของคณะกรรมการสรรหาและพิจารณาค่าตอบแทน(Nominating andCompensationCommittee) โดยจะพิจารณาคุณสมบัติและพิจารณาบุคคลที่มีความรู้ ความสามารถ และประสบการณ์ในด้านต่าง ๆ มีความเข้าใจเพียงพอด้านการเงิน เศรษฐกิจ กฎหมาย และอื่น ๆ โดยคำนึงถึงความจำเป็นขององค์กร และการกำกับดูแลกิจการที่ดี ทั้งนี้ คณะกรรมการสรรหาและพิจารณาค่าตอบแทนจะรับฟังข้อเสนอแนะจากผู้ถือหุ้นซึ่งเสนอชื่อบุคคลที่ควรได้รับการเลือกตั้งเป็นกรรมการหรือกรรมการอิสระของบริษัทด้วย โดยเปิดโอกาสให้ผู้ถือหุ้นเสนอชื่อบุคคลเพื่อรับการพิจารณาเลือกตั้งเป็นกรรมการดังกล่าวก่อนมีการประชุมสามัญผู้ถือหุ้นตามหลักเกณฑ์ที่บริษัทกำหนดคณะกรรมการสรรหาจะเสนอให้คณะกรรมการบริษัทพิจารณาแต่งตั้งกรรมการและ/หรือกรรมการอิสระ เพื่อพิจารณาเสนอต่อที่ประชุมผู้ถือหุ้นเพื่อเลือกตั้งกรรมการ/กรรมการอิสระ ในกรณีที่กรรมการพ้นตำแหน่งตามวาระหรือเลือกตั้งกรรมการใหม่เพิ่มเติม โดยมีองค์ประกอบและหลักเกณฑ์การสรรหาดังนี้

1. คณะกรรมการบริษัทประกอบด้วยกรรมการอย่างน้อย5คนและกรรมการไม่น้อยกว่ากึ่งหนึ่งของจำนวนกรรมการทั้งหมดต้องมีถิ่นที่อยู่ในประเทศไทย การแต่งตั้งกรรมการนั้นให้ที่ประชุมผู้ถือหุ้นเป็นผู้เลือกตั้งกรรมการตามหลักเกณฑ์และวิธีการดังต่อไปนี้
   1.1 ผู้ถือหุ้นคนหนึ่งมีคะแนนเสียงเท่ากับหนึ่งหุ้นต่อหนึ่งเสียง
   1.2 ในการเลือกกรรมการอาจใช้วิธีออกเสียงลงคะแนนเลือกกรรมการเป็นรายบุคคลคราวละคนหรือคราวละหลายคนตามแต่ที่ประชุมผู้ถือหุ้นจะเห็นสมควร แต่ในการลงมติแต่ละครั้งผู้ถือหุ้นต้องออกเสียงด้วยคะแนนที่มีตาม (1.1) ทั้งหมดจะแบ่งคะแนนเสียงแก่คนใดมากน้อยเพียงใดไม่ได้
   1.3 การออกเสียงลงคะแนนเลือกตั้งกรรมการให้ใช้เสียงข้างมากบุคคลซึ่งได้รับคะแนนเสียงสูงสุดตามลำดับลงมาเป็นผู้ได้รับการเลือกตั้งเป็นกรรมการเท่าจำนวนกรรมการที่จะพึงมีหรือจะพึงเลือกตั้งในครั้งนั้น ในกรณีที่บุคคลซึ่งได้รับการเลือกตั้งในลำดับถัดลงมามีคะแนนเสียงเท่ากันเกินจำนวนกรรมการที่จะพึงมีหรือพึงเลือกตั้งในครั้งนั้นให้ผู้เป็นประธานเป็นผู้ออกเสียงชี้ขาด
2. คณะกรรมการบริษัทต้องมีกรรมการอิสระไม่น้อยกว่า 1 ใน 3 ของกรรมการทั้งคณะและมีจำนวนไม่ต่ำกว่า 3 คนซึ่งกรรมการอิสระถือหุ้นไม่เกินร้อยละหนึ่งของจำนวนทุนจดทะเบียนที่ออกและเรียกชำระแล้วของบริษัทและบริษัทที่เกี่ยวข้องโดยรวมหุ้นที่ถือโดยบุคคลที่เกี่ยวข้องด้วยและให้มีคุณสมบัติตามประกาศคณะกรรมการกำกับตลาดทุนที่ทจ.28/2551 เรื่องการขออนุญาตและการอนุญาตให้เสนอขายหุ้นที่ออกใหม่ฉบับลงวันที่ 15 ธันวาคม 2551
3. ในการประชุมผู้ถือหุ้นสามัญประจำปีทุกครั้ง ให้กรรมการออกจากตำแหน่งหนึ่งในสามของจำนวนกรรมการที่มีอยู่ทั้งหมด ถ้าจำนวนกรรมการที่จะแบ่งออกให้ตรงเป็นสามส่วนไม่ได้ก็ให้ออกโดยจำนวนใกล้ที่สุดกับส่วนหนึ่งในสามกรรมการที่จะต้องออกจากตำแหน่งในปีแรกและปีที่สองภายหลังจดทะเบียนบริษัทนั้นให้ใช้วิธีจับสลากหรือตกลงกันในคณะกรรมการว่าผู้ใดจะออกและปีต่อ ๆ ไปให้กรรมการคนที่อยู่ในตำแหน่งนานที่สุดเป็นผู้ออกจากตำแหน่งกรรมการซึ่งพ้นจากตำแหน่งตามวาระในข้อนี้อาจได้รับเลือกตั้งกลับเข้ามาเป็นกรรมการใหม่ได้
4. ในกรณีที่ตำแหน่งกรรมการว่างลงเพราะเหตุอื่นนอกจากถึงคราวออกตามวาระให้คณะอนุกรรมการสรรหาและพิจารณาค่าตอบแทนเลือกบุคคลซึ่งมีคุณสมบัติและไม่มีลักษณะต้องห้ามตามกฎหมายว่าด้วยบริษัทมหาชนจำกัดเข้าเป็นกรรมการแทนในการประชุมคณะกรรมการคราวถัดไปเว้นแต่วาระของกรรมการจะเหลือน้อยกว่าสองเดือนโดยบุคคลซึ่งเข้าเป็นกรรมการดังกล่าวแทนจะอยู่ในตำแหน่งกรรมการได้เพียงเท่าวาระที่ยังเหลืออยู่ของกรรมการที่ตนแทน โดยมติดังกล่าวของคณะกรรมการจะต้องประกอบด้วยคะแนนเสียงไม่น้อยกว่าสามในสี่ของจำนวนกรรมการที่ยังเหลืออยู่
5. ที่ประชุมผู้ถือหุ้นอาจลงมติให้กรรมการคนใดออกจากตำแหน่งก่อนถึงคราวออกตามวาระได้ด้วยคะแนนเสียงไม่น้อยกว่าสามในสี่ของจำนวนผู้ถือหุ้นซึ่งมาประชุมและมีสิทธิออกเสียงและมีหุ้นนับรวมกันได้ไม่น้อยกว่ากึ่งหนึ่งของจำนวนหุ้นที่ถือโดยผู้ถือหุ้นที่มาประชุมและมีสิทธิออกเสียง

หลักเกณฑ์ในการสรรหาและแต่งตั้งผู้บริหารบริษัท

คณะกรรมการสรรหาและพิจารณาค่าตอบแทนจะพิจารณาคัดเลือกและกลั่นกรองบุคคล โดยพิจารณาถึงคุณสมบัติและบุคคลที่มีความรู้ ความสามารถ โดยคำนึงถึงจริยธรรม ความซื่อสัตย์ และประสบการณ์ เพื่อดำรงตำแหน่งผู้บริหารระดับสูง ได้แก่ กรรมการผู้จัดการ และรองกรรมการผู้จัดการ โดยจะนำเสนอต่อคณะกรรมการบริษัทเพื่อพิจารณาต่อไป ผู้ที่ได้รับคัดเลือกให้ดำรงตำแหน่งควรมีแนวคิดและวิสัยทัศน์ในการบริหารจัดการในแนวทางเดียวกับคณะกรรมการบริษัทเพื่อให้การดำเนินงานขององค์กรประสบผลสำเร็จลุล่วงตามเป้าหมาย

กรณีผู้บริหารในตำแหน่งอื่น ๆ กรรมการผู้จัดการจะเป็นผู้พิจารณาคุณสมบัติเพื่อพิจารณาอนุมัติแต่งตั้ง

หลักเกณฑ์ในการสรรหาและแต่งตั้งกรรมการอิสระ/กรรมการตรวจสอบ

คณะกรรมการตรวจสอบประกอบด้วยกรรมการอิสระอย่างน้อย3คนโดยมีวาระอยู่ในตำแหน่งคราวละ3ปีบริษัทมีนโยบายในการสรรหากรรมการตรวจสอบ/กรรมการอิสระ โดยจะต้องมีคุณสมบัติดังนี้

1. ถือหุ้นไม่เกินร้อยละหนึ่งของจำนวนหุ้นที่มีสิทธิออกเสียงทั้งหมดของบริษัทบริษัทใหญ่บริษัทย่อยบริษัทร่วมผู้ถือหุ้นรายใหญ่หรือผู้มีอำนาจควบคุมของบริษัทโดยให้นับรวมหุ้นที่ถือโดยผู้ที่เกี่ยวข้องด้วย
2. ไม่เป็นหรือเคยเป็นกรรมการที่มีส่วนร่วมบริหารงานลูกจ้างพนักงานที่ปรึกษาที่ได้เงินเดือนประจำหรือผู้มีอำนาจควบคุมของบริษัทบริษัทใหญ่บริษัทย่อยบริษัทร่วมหรือบริษัทย่อยลำดับเดียวกันผู้ถือหุ้นรายใหญ่หรือของผู้มีอำนาจควบคุมของบริษัทเว้นแต่จะได้พ้นจากการมีลักษณะดังกล่าวมาแล้วไม่น้อยกว่าสองปีก่อนได้รับการแต่งตั้ง
3. ไม่เป็นบุคคลที่มีความสัมพันธ์ทางสายโลหิตหรือโดยการจดทะเบียนตามกฎหมายในลักษณะที่เป็นบิดามารดาคู่สมรสพี่น้องและบุตรรวมทั้งคู่สมรสของบุตรของผู้บริหารผู้ถือหุ้นรายใหญ่ผู้มีอำนาจควบคุมหรือบุคคลที่จะได้รับการเสนอชื่อเป็นผู้บริหารหรือผู้มีอำนาจควบคุมของบริษัทหรือบริษัทย่อย
4. ไม่มีหรือเคยมีความสัมพันธ์ทางธุรกิจกับบริษัทบริษัทใหญ่บริษัทย่อยบริษัทร่วมผู้ถือหุ้นรายใหญ่หรือผู้มีอำนาจควบคุมของบริษัทในลักษณะที่อาจเป็นการขัดขวางการใช้วิจารณญาณอย่างอิสระของตนรวมทั้งไม่เป็นหรือเคยเป็นผู้ถือหุ้นที่มีนัยหรือผู้มีอำนาจควบคุมของผู้ที่มีความสัมพันธ์ทางธุรกิจกับบริษัทบริษัทใหญ่ บริษัทย่อย บริษัทร่วม ผู้ถือหุ้นรายใหญ่หรือผู้มีอำนาจควบคุมของบริษัท เว้นแต่ได้พ้นจากการมีลักษณะดังกล่าวมาแล้วไม่น้อยกว่าสองปีก่อนได้รับการแต่งตั้งทั้งนี้ความสัมพันธ์ทางธุรกิจให้รวมถึงการทำรายการทางการค้าที่กระทำเป็นปกติเพื่อประกอบกิจการการเช่าหรือให้เช่าอสังหาริมทรัพย์รายการที่เกี่ยวกับสินทรัพย์และบริการหรือการให้หรือรับความช่วยเหลือทางการเงินด้วยการรับหรือให้กู้ยืมค้ำประกันการให้สินทรัพย์เป็นหลักประกันหนี้สินรวมถึงพฤติกรรมอื่นทำนองเดียวกันซึ่งเป็นผลทำให้บริษัทหรือคู่สัญญามีภาระหนี้ที่ต้องชำระต่ออีกฝ่ายหนึ่งตั้งแต่ร้อยละ3ของสินทรัพย์ที่มีตัวตนสุทธิหรือตั้งแต่20ล้านบาทขึ้นไปแล้วแต่จำนวนใดจะต่ำกว่าทั้งนี้การคำนวณภาระหนี้ดังกล่าวให้เป็นไปตามวิธีการคำนวณมูลค่าของรายการที่เกี่ยวโยงตามประกาศคณะกรรมการกำกับตลาดทุนว่าด้วยหลักเกณฑ์ในการทำรายการที่เกี่ยวโยงกันโดยอนุโลมแต่ในการพิจารณาภาระหนี้ดังกล่าวให้นับรวมภาระหนี้ที่เกิดขึ้นในระหว่างหนึ่งปีก่อนวันที่มีความสัมพันธ์ทางธุรกิจกับบุคคลเดียวกัน
5. ไม่เป็นหรือเคยเป็นผู้สอบบัญชีของบริษัทบริษัทใหญ่บริษัทย่อยบริษัทร่วมผู้ถือหุ้นรายใหญ่หรือผู้มีอำนาจควบคุมของบริษัทและไม่เป็นผู้ถือหุ้นที่มีนัยผู้มีอำนาจควบคุมหรือหุ้นส่วนของสำนักงานสอบบัญชีซึ่งมีผู้สอบบัญชีของบริษัทบริษัทใหญ่บริษัทย่อยบริษัทร่วมผู้ถือหุ้นรายใหญ่หรือผู้มีอำนาจควบคุมของบริษัทสังกัดอยู่เว้นแต่จะได้พ้นจากการมีลักษณะดังกล่าวมาแล้วไม่น้อยกว่าสองปีก่อนได้รับการแต่งตั้ง
6. ไม่เป็นหรือเคยเป็นผู้ให้บริการทางวิชาชีพใดๆซึ่งรวมถึงการให้บริการเป็นที่ปรึกษากฎหมายหรือที่ปรึกษาทางการเงินซึ่งได้รับค่าบริการเกินกว่าสองล้านบาทต่อปีจากบริษัทบริษัทใหญ่บริษัทย่อยบริษัทร่วมผู้ถือหุ้นรายใหญ่หรือผู้มีอำนาจควบคุมของบริษัทและไม่เป็นผู้ถือหุ้นที่มีนัยผู้มีอำนาจควบคุมหรือหุ้นส่วนของผู้ให้บริการทางวิชาชีพนั้นด้วย เว้นแต่จะได้พ้นจากการมีลักษณะดังกล่าวมาแล้วไม่น้อยกว่าสองปีก่อนได้รับการแต่งตั้ง
7. ไม่เป็นกรรมการที่ได้รับการแต่งตั้งขึ้นเพื่อเป็นตัวแทนของกรรมการของบริษัทผู้ถือหุ้นรายใหญ่หรือผู้ถือหุ้นซึ่งเป็นผู้ที่เกี่ยวข้องกับผู้ถือหุ้นรายใหญ่ของบริษัท
8. ไม่ประกอบกิจการที่มีสภาพอย่างเดียวกันและเป็นการแข่งขันที่มีนัยกับกิจการของบริษัทหรือบริษัทย่อยหรือไม่เป็นหุ้นส่วนที่มีนัยในห้างหุ้นส่วนหรือเป็นกรรมการที่มีส่วนร่วมบริหารงานลูกจ้างพนักงานที่ปรึกษาที่รับเงินเดือนประจำหรือถือหุ้นเกินกว่าร้อยละหนึ่งของจำนวนหุ้นที่มีสิทธิออกเสียงทั้งหมดของบริษัทอื่น ซึ่งประกอบกิจการที่มีสภาพอย่างเดียวกันและเป็นการแข่งขันที่มีนัยกับกิจการของบริษัทหรือบริษัทย่อย
9. ไม่มีลักษณะอื่นใดที่ทำให้ไม่สามารถให้ความเห็นอย่างเป็นอิสระเกี่ยวกับการดำเนินงานของบริษัท
10. ไม่เป็นกรรมการที่ได้รับมอบหมายจากคณะกรรมการให้ตัดสินใจในการดำเนินกิจการของบริษัทบริษัทใหญ่บริษัทย่อยบริษัทร่วมบริษัทย่อยลำดับเดียวกันผู้ถือหุ้นรายใหญ่หรือผู้มีอำนาจควบคุมของบริษัท
11. ไม่เป็นกรรมการของบริษัทใหญ่ บริษัทย่อยหรือบริษัทย่อยลำดับเดียวกันเฉพาะที่เป็นบริษัทจดทะเบียนในตลาดหลักทรัพย์ฯ

นอกจากนี้กรรมการอิสระที่ดำรงตำแหน่งกรรมการตรวจสอบอย่างน้อย1คนจะต้องเป็นบุคคลที่มีความรู้และประสบการณ์ด้านการบัญชีหรือการเงินเพียงพอที่จะสามารถทำหน้าที่ในการสอบทานความน่าเชื่อถือของงบการเงินได้รวมทั้งบริษัทจะพิจารณาคุณสมบัติในด้านอื่นๆประกอบด้วยเช่นประสบการณ์ในธุรกิจความเชี่ยวชาญเฉพาะทางที่เกี่ยวข้องกับธุรกิจความมีจริยธรรม เป็นต้น

สำหรับหลักเกณฑ์และวิธีการแต่งตั้งกรรมการตรวจสอบเป็นไปตามหลักเกณฑ์และวิธีการแต่งตั้งกรรมการบริษัทโดยกรรมการตรวจสอบซึ่งพ้นจากตำแหน่งตามวาระอาจได้รับการแต่งตั้งให้กลับมาดำรงตำแหน่งใหม่ได้ กรณีที่ตำแหน่งกรรมการตรวจสอบว่างลงเพราะเหตุอื่นใดนอกจากถึงคราวออกตามวาระ ให้คณะกรรมการบริษัทแต่งตั้งบุคคลที่มีคุณสมบัติครบถ้วนเป็นกรรมการตรวจสอบเพื่อให้กรรมการตรวจสอบมีจำนวนครบตามที่คณะกรรมการบริษัทกำหนดโดยบุคคลที่เป็นกรรมการตรวจสอบแทนจะอยู่ในตำแหน่งได้เพียงวาระที่เหลืออยู่ของกรรมการตรวจสอบซึ่งตนทดแทนและบริษัทต้องแจ้งตลาดหลักทรัพย์ฯทันทีที่กรรมการตรวจสอบลาออกหรือถูกให้ออกก่อนครบวาระ

คุณสมบัติขั้นต่ำตามหลักเกณฑ์ของสำนักงาน ก.ล.ต.

1. ถือหุ้นไม่เกินร้อยละ1 ของจำนวนหุ้นที่มีสิทธิออกเสียงทั้งหมดของบริษัท บริษัทใหญ่ บริษัทย่อย บริษัทร่วม ผู้ถือหุ้นรายใหญ่ หรือผู้มีอำนาจควบคุมของบริษัท ทั้งนี้ ให้นับรวมการถือหุ้นของผู้ที่เกี่ยวข้องของกรรมการอิสระรายนั้นๆ ด้วย
2. ไม่เป็นหรือเคยเป็นกรรมการที่มีส่วนร่วมบริหารงาน ลูกจ้าง พนักงาน ที่ปรึกษาที่ได้เงินเดือนประจำหรือผู้มีอำนาจควบคุมของบริษัท บริษัทใหญ่ บริษัทย่อย บริษัทร่วม บริษัทย่อยลำดับเดียวกัน ผู้ถือหุ้นรายใหญ่ หรือของผู้มีอำนาจควบคุมของบริษัท เว้นแต่จะได้พ้นจากการมีลักษณะดังกล่าวมาแล้วไม่น้อยกว่า2ปี ทั้งนี้ลักษณะต้องห้ามดังกล่าวไม่รวมถึงกรณีที่กรรมการอิสระเคยเป็นข้าราชการหรือที่ปรึกษาของส่วนราชการซึ่งเป็นผู้ถือหุ้นรายใหญ่หรือผู้มีอำนาจควบคุมของบริษัท
3. ไม่เป็นบุคคลที่มีความสัมพันธ์ทางสายโลหิต หรือโดยการจดทะเบียนตามกฎหมาย ในลักษณะที่เป็นบิดา มารดา คู่สมรส พี่น้อง และบุตร รวมทั้งคู่สมรสของบุตร ของผู้บริหาร ผู้ถือหุ้นรายใหญ่ ผู้มีอำนาจควบคุม หรือบุคคลที่จะได้รับการเสนอให้เป็นผู้บริหารหรือผู้มีอำนาจควบคุมของบริษัทหรือบริษัทย่อย
4. ไม่มีหรือเคยมีความสัมพันธ์ทางธุรกิจกับบริษัท บริษัทใหญ่ บริษัทย่อย บริษัทร่วม ผู้ถือหุ้นรายใหญ่ หรือผู้มีอำนาจควบคุมของบริษัท ในลักษณะที่อาจจะเป็นการขัดขวางการใช้วิจารณญาณอย่างอิสระของตน รวมทั้งไม่เป็นหรือเคยเป็นผู้ถือหุ้นที่มีนัย หรือผู้มีอำนาจควบคุมของผู้ที่มีความสัมพันธ์ทางธุรกิจกับบริษัท บริษัทใหญ่ บริษัทย่อย บริษัทร่วม ผู้ถือหุ้นรายใหญ่ หรือผู้มีอำนาจควบคุมของบริษัท เว้นแต่จะได้พ้นจากการมีลักษณะดังกล่าวมาแล้วไม่น้อยกว่า 2 ปี
5. ไม่เป็นหรือเคยเป็นผู้สอบบัญชีของบริษัท บริษัทใหญ่ บริษัทย่อย บริษัทร่วม ผู้ถือหุ้นรายใหญ่ หรือผู้มีอำนาจควบคุมของบริษัท และไม่เป็นผู้ถือหุ้นที่มีนัยผู้มีอำนาจควบคุม หรือหุ้นส่วนของสำนักงานสอบบัญชีซึ่งมีผู้สอบบัญชีของบริษัท บริษัทใหญ่ บริษัทย่อย บริษัทร่วม ผู้ถือหุ้นรายใหญ่ หรือผู้มีอำนาจควบคุมของบริษัทสังกัดอยู่ เว้นแต่จะได้พ้นจากการมีลักษณะดังกล่าวมาแล้วไม่น้อยกว่า 2 ปี
6. ไม่เป็นหรือเคยเป็นผู้ให้บริการทางวิชาชีพใด ๆ ซึ่งรวมถึงการให้บริการเป็นที่ปรึกษากฎหมายหรือที่ปรึกษาทางการเงิน ซึ่งได้รับค่าบริการเกินกว่า2ล้านบาทต่อปีจากบริษัท บริษัทใหญ่ บริษัทย่อย บริษัทร่วม ผู้ถือหุ้นรายใหญ่ หรือผู้มีอำนาจควบคุมของบริษัท และไม่เป็นผู้ถือหุ้นที่มีนัย ผู้มีอำนาจควบคุม หรือหุ้นส่วนของผู้ให้บริการทางวิชาชีพนั้นด้วย เว้นแต่จะได้พ้นจากการมีลักษณะดังกล่าวมาแล้วไม่น้อยกว่า 2 ปี
7. ไม่เป็นกรรมการที่ได้รับการแต่งตั้งขึ้นเพื่อเป็นตัวแทนของกรรมการของบริษัท ผู้ถือหุ้นรายใหญ่หรือผู้ถือหุ้นซึ่งเป็นผู้ที่เกี่ยวข้องกับผู้ถือหุ้นรายใหญ่
8. ไม่ประกอบกิจการที่มีสภาพอย่างเดียวกันและเป็นการแข่งขันที่มีนัยกับกิจการของบริษัท หรือ บริษัทย่อย หรือไม่เป็นหุ้นส่วนที่มีนัยในห้างหุ้นส่วน หรือเป็นกรรมการที่มีส่วนร่วมบริหารงาน ลูกจ้าง พนักงาน ที่ปรึกษาที่รับเงินเดือนประจำ หรือผู้ถือหุ้นเกิน1% ของจำนวนหุ้นที่มีสิทธิออกเสียงทั้งหมดของบริษัทอื่นซึ่งประกอบกิจการที่มีสภาพอย่างเดียวกันและเป็นการแข่งขันที่มีนัยกับกิจการของบริษัทหรือบริษัทย่อย
9. ไม่มีลักษณะอื่นใดที่ทำให้ไม่สามารถให้ความเห็นอย่างเป็นอิสระเกี่ยวกับการดำเนินงานของบริษัท

ทั้งนี้ ในรอบปี 2558 ที่ผ่านมา กรรมการอิสระทั้ง 3 ท่าน ของบริษัทไม่มีความสัมพันธ์ทางธุรกิจหรือการให้บริการทางวิชาชีพกับกลุ่มบริษัทแต่อย่างใด

หลักเกณฑ์ในการสรรหาและแต่งตั้งกรรมการบริหาร

การสรรหากรรมการบริหาร

คณะกรรมการบริษัทเป็นผู้แต่งตั้งกรรมการบริหารโดยเลือกจากกรรมการหรือผู้บริหารระดับสูงของบริษัทหรือบริษัทย่อยที่สามารถบริหารงานในเรื่องที่เกี่ยวกับการดำเนินงานตามปกติธุรกิจและงานบริหารของบริษัทและสามารถกำหนดนโยบายแผนธุรกิจงบประมาณโครงสร้างการบริหารงานรวมถึงการตรวจสอบและติดตามผลการดำเนินงานของบริษัทตามนโยบายที่คณะกรรมการบริษัทกำหนด

การสรรหาผู้บริหาร

บริษัทมีนโยบายที่จะสรรหาผู้บริหารโดยคัดเลือกบุคคลที่มีความรู้ความสามารถและมีประสบการณ์ที่เกี่ยวข้องกับธุรกิจโดยดำเนินการคัดเลือกตามระเบียบเกี่ยวกับการบริหารทรัพยากรบุคคล

ทั้งนี้กรรมการผู้จัดการได้รับมอบหมายให้เป็นผู้บรรจุและแต่งตั้งบุคคลที่มีความรู้ความสามารถและประสบการณ์ในธุรกิจของบริษัทเข้าเป็นพนักงานในระดับต่างๆ นอกจากนี้การแต่งตั้งหัวหน้าหรือผู้รับผิดชอบเกี่ยวกับงานด้านการตรวจสอบและควบคุมภายในจะต้องได้รับความเห็นชอบจากคณะกรรมการตรวจสอบก่อน

การกำกับดูแลการดำเนินงานของบริษัทย่อยและบริษัทร่วม

ที่ผ่านมาการเสนอชื่อและใช้สิทธิออกเสียงแต่งตั้งบุคคลเป็นกรรมการในบริษัทย่อยและบริษัทร่วมดำเนินการโดยฝ่ายจัดการ ตั้งแต่ปี2557 เป็นต้นไป บริษัทกำหนดระเบียบปฏิบัติให้การเสนอชื่อและใช้สิทธิออกเสียงดังกล่าวต้องได้รับอนุมัติจากคณะกรรมการบริษัทด้วย โดยบุคคลที่ได้รับแต่งตั้งให้เป็นกรรมการในบริษัทย่อยหรือบริษัทร่วม มีหน้าที่ดำเนินการเพื่อประโยชน์ที่ดีที่สุดของบริษัทย่อยหรือบริษัทร่วมนั้น ๆ (ไม่ใช่ต่อบริษัท) ทั้งนี้ การส่งกรรมการเพื่อเป็นตัวแทนในบริษัทย่อยหรือบริษัทร่วมดังกล่าวเป็นไปตามสัดส่วนการถือหุ้นของบริษัท

นอกจากนี้ในกรณีเป็นบริษัทย่อยบริษัทกำหนดระเบียบให้บุคคลที่ได้รับแต่งตั้งจากบริษัทนั้นต้องดูแลให้บริษัทย่อยมีข้อบังคับในเรื่องการทำรายการเกี่ยวโยงการได้มาหรือจำหน่ายไปซึ่งสินทรัพย์หรือการทำรายการสำคัญอื่นใดของบริษัทดังกล่าวให้ครบถ้วนถูกต้องและใช้หลักเกณฑ์ที่เกี่ยวข้องกับการเปิดเผยและการทำรายการข้างต้นในลักษณะเดียวกับหลักเกณฑ์ของบริษัทรวมถึงต้องกำกับดูแลให้มีการจัดเก็บข้อมูลและการบันทึกบัญชีของบริษัทย่อยให้บริษัทสามารถตรวจสอบและรวบรวมมาจัดทำงบการเงินรวมได้ทันกำหนดด้วย

การดูแลเรื่องการใช้ข้อมูลภายใน

บริษัทฯมีนโยบายและวิธีการดูแลกรรมการและผู้บริหารในการนำข้อมูลภายในของบริษัทซึ่งยังไม่เปิดเผยต่อสาธารณชนไปใช้เพื่อแสวงหาประโยชน์ส่วนตน รวมทั้งการซื้อขายหลักทรัพย์ ดังนี้

1. ให้ความรู้แก่กรรมการรวมทั้งผู้บริหารฝ่ายต่าง ๆ เกี่ยวกับหน้าที่ที่ต้องรายงานการถือครองหลักทรัพย์ของตน คู่สมรส และบุตรที่ยังไม่บรรลุนิติภาวะต่อสำนักงานคณะกรรมการกำกับหลักทรัพย์และตลาดหลักทรัพย์ และตลาดหลักทรัพย์แห่งประเทศไทย ตามมาตรา59 และบทลงโทษตามมาตรา275 แห่งพระราชบัญญัติหลักทรัพย์และตลาดหลักทรัพย์ พ.ศ.2535และให้จัดส่งสำเนารายงานนี้ให้แก่เลขานุการบริษัทในวันเดียวกันกับวันที่ส่งรายงานต่อสำนักงานคณะกรรมการกำกับหลักทรัพย์และตลาดหลักทรัพย์เพื่อจัดทำบันทึกการเปลี่ยนแปลงและสรุปจำนวนหลักทรัพย์ของกรรมการและผู้บริหารเป็นรายบุคคลเพื่อนำเสนอให้แก่คณะกรรมการบริษัททราบต่อไป นอกจากนั้น ยังได้แจ้งบทลงโทษหากมีการฝ่าฝืนหรือไม่ปฏิบัติตามข้อกำหนดดังกล่าวด้วย
2. บริษัทได้ดำเนินการส่งหนังสือเวียนแจ้งให้กรรมการ ผู้บริหารหรือพนักงานทราบว่า ผู้บริหารที่ได้รับทราบข้อมูลภายในที่เป็นสาระสำคัญ ซึ่งมีผลต่อการเปลี่ยนแปลงราคาหลักทรัพย์ จะต้องระงับการซื้อขายหลักทรัพย์ของบริษัทในช่วง1 เดือนก่อนที่งบการเงินหรือข้อมูลภายในนั้นจะเปิดเผยสู่สาธารณชน และต้องไม่ซื้อหลักทรัพย์ของบริษัทจนกว่าจะพ้นระยะเวลา24ชั่วโมงนับแต่ได้มีการเปิดเผยข้อมูลนั้นสู่สาธารณะทั้งหมดแล้วและห้ามไม่ให้เปิดเผยข้อมูลที่เป็นสาระสำคัญนั้นต่อบุคคลอื่น

นอกจากบทลงโทษซึ่งกำหนดไว้ในพระราชบัญญัติหลักทรัพย์และตลาดหลักทรัพย์ พ.ศ. 2535 และข้อกำหนดของตลาดหลักทรัพย์แห่งประเทศไทย บริษัทจะใช้บทลงโทษสูงสุดทางวินัยซึ่งกำหนดไว้ในข้อบังคับการทำงานของบริษัท หากพบว่าผู้บริหารได้ใช้ข้อมูลภายในหรือมีพฤติกรรมที่ส่อไปในทางที่จะทำให้บริษัทหรือผู้ถือหุ้นได้รับความเสื่อมเสียและเสียหาย

ค่าตอบแทนของผู้สอบบัญชี

สำหรับค่าตอบแทนที่ผู้สอบบัญชีของบริษัทและบริษัทย่อย คือ บริษัทสำนักงาน อีวาย จำกัด ได้รับจากบริษัทและบริษัทย่อย สำหรับปี 2558 มีดังนี้

ค่าตอบแทนจากการสอบบัญชี (Audit Fee)

บริษัท สาลี่อุตสาหกรรม จำกัด (มหาชน)	1,000,000	บาท
บริษัท สาลี่ พริ้นท์ติ้ง จำกัด (มหาชน)	920,000	บาท
บริษัท สาลี่ เอ็นจิเนียริ่ง จำกัด	300,000	บาท
บริษัท สาลี่ ซีเอฟที (ประเทศไทย) จำกัด	100,000	บาท
รวม	2,320,000	บาท

ค่าบริการอื่น (Non-audit Fee)

ค่าสังเกตการณ์การทำลายสินค้าของบริษัท สาลี่ พริ้นท์ติ้ง จำกัด (มหาชน) จำนวน 10,000 บาท

หลักการกำกับดูแลกิจการที่ดีของบริษัท ครอบคลุมหลักการ 5 หมวด ดังนี้

1. สิทธิของผู้ถือหุ้น (The Rights of Shareholders)

บริษัทฯให้ความสำคัญต่อสิทธิของผู้ถือหุ้นและตระหนักถึงสิทธิของผู้ถือหุ้นอย่างเท่าเทียมกัน โดยบริษัทฯได้จัดประชุมผู้ถือหุ้นตามข้อกำหนดของกฎหมายที่เกี่ยวข้อง ตลอดจนข้อกำหนดของตลาดหลักทรัพย์ฯ และสำนักงาน ก.ล.ต. และข้อบังคับของบริษัทฯ ซึ่งผู้ถือหุ้นสามารถรับทราบข้อบังคับของบริษัทฯ ได้จากเว็บไซต์ของบริษัทฯบริษัทฯกำหนดให้มีขั้นตอนการประชุมผู้ถือหุ้นอย่างถูกต้องตั้งแต่การเรียกประชุมการจัดส่งเอกสารและแจ้งวาระการประชุมขั้นตอนในการดำเนินการประชุมตลอดจนจัดส่งรายการการประชุมเป็นไปตามหลักเกณฑ์ของตลาดหลักทรัพย์ฯบริษัทฯมีนโยบายส่งเสริมและอำนวยความสะดวกแก่ผู้ถือหุ้นรวมถึงนักลงทุนสถาบันในการเข้าร่วมประชุมโดยจัดส่งข้อมูลสารสนเทศที่ครบถ้วนชัดเจนเพียงพอและทันเวลาพร้อมทั้งจัดสรรเวลาในการประชุมอย่างเพียงพอและเปิดโอกาสให้ผู้ถือหุ้นมีสิทธิอย่างเท่าเทียมกันในการสอบถามและแสดงความคิดเห็นนอกจากนี้บริษัทฯยังได้อำนวยความสะดวกให้แก่ผู้ถือหุ้นในการเข้าร่วมประชุมผู้ถือหุ้น

บริษัทฯจะเริ่มประชุมเมื่อมีจำนวนผู้ถือหุ้นหรือผู้รับมอบฉันทะจากผู้ถือหุ้นครบองค์ประชุม ก่อนเริ่มการประชุมผู้ถือหุ้นบริษัทฯได้ชี้แจงขั้นตอนการประชุม วิธีการออกเสียงลงคะแนน การผ่านมติของที่ประชุมจะนับจากผู้ถือหุ้นหรือผู้รับมอบฉันทะจากผู้ถือหุ้น ซึ่งมาประชุมและออกเสียงลงคะแนน โดย 1 หุ้น เท่ากับ 1 เสียง

ในปี 2558 บริษัทฯ ได้จัดประชุมสามัญผู้ถือหุ้นประจำปีในวันที่ 28 เมษายน 2558 โดยมีวาระประจำของการประชุมสามัญ กล่าวคือ การพิจารณาผลการดำเนินการประจำปีและการจ่ายเงินปันผล การแต่งตั้งผู้สอบบัญชีและการกำหนดค่าตอบแทน การเลือกตั้งกรรมการแทนกรรมการที่หมดวาระ และการกำหนดค่าตอบแทนกรรมการ ในการประชุมผู้ถือหุ้นประธานกรรมการบริษัทฯ ได้เข้าร่วมประชุมและเป็นประธานในที่ประชุม ในบรรดากรรมการท่านอื่นที่เข้าร่วมประชุมประกอบด้วยกรรมการผู้จัดการ กรรมการบริหาร ประธานคณะกรรมการตรวจสอบ และกรรมการบริษัทฯ รวมทั้งหมด 10 ท่าน

ทั้งนี้ผู้สอบบัญชีของบริษัทฯตลอดจนฝ่ายจัดการที่เกี่ยวข้องได้เข้าร่วมในการประชุมด้วยเพื่อชี้แจงและตอบข้อซักถามที่ประชุมประธานในที่ประชุมได้เปิดโอกาสให้ผู้ถือหุ้นมีสิทธิอย่างเท่าเทียม ในการตรวจสอบการดำเนินงานของบริษัทฯ โดยการสอบถามและแสดงความคิดเห็นและข้อเสนอแนะต่าง ๆ รวมทั้งได้บันทึกประเด็นซักถามและคำอธิบายโดยฝ่ายจัดการที่สำคัญไว้ในรายงานการประชุมทั้งนี้บริษัทฯได้จัดทำรายงานการประชุมแล้วเสร็จและเผยแพร่ทางเว็บไซต์ของบริษัทฯ เพื่อให้ผู้ถือหุ้นสามารถตรวจสอบได้โดยไม่จำเป็นให้ผู้ถือหุ้นรอรับทราบรายงานการประชุมจากเอกสารเชิญประชุมในคราวต่อไป

2. การปฏิบัติต่อผู้ถือหุ้นอย่างเท่าเทียมกัน (The Equitable Treatment of Shareholders)

เมื่อคณะกรรมการบริษัทฯมีมติให้จัดประชุมผู้ถือหุ้นบริษัทฯ ได้ประกาศมติกำหนดการประชุมผู้ถือหุ้น พร้อมวาระการประชุมให้ผู้ถือหุ้นทราบผ่านทางสื่อเผยแพร่ข้อมูลของตลาดหลักทรัพย์ฯ ล่วงหน้าเป็นเวลากว่า 1 เดือน และได้จัดส่งหนังสือนัดประชุม ข้อมูลประกอบการประชุมตามวาระต่าง ๆ โดยในแต่ละวาระมีข้อเท็จจริงและเหตุผลสำหรับเรื่อง เพื่อพิจารณาและความเห็นของคณะกรรมการบริษัทฯ ประกอบ พร้อมแนบรายงานประจำปี หนังสือมอบฉันทะและรายละเอียดชี้แจงวิธีการมอบฉันทะรวมทั้งระบุรายการเอกสารที่ต้องใช้เพื่อเข้าประชุมให้ผู้ถือหุ้นทราบล่วงหน้า14วันก่อนวันประชุมพร้อมทั้งรายชื่อและประวัติกรรมการที่ครบวาระและได้รับการเสนอชื่อเป็นกรรมการอีกวาระหนึ่งนอกจากนี้ได้ทำการประกาศคำบอกกล่าวเรียกประชุมผู้ถือหุ้นในหนังสือพิมพ์รายวันฉบับภาษาไทยติดต่อกันเป็นเวลา3วันและก่อนการประชุมไม่น้อยกว่า3วันในกรณีที่ผู้ถือหุ้นไม่สามารถเข้าร่วมประชุมได้ ผู้ถือหุ้นสามารถใช้สิทธิออกเสียงลงคะแนนโดยการมอบฉันทะให้บุคคลใดบุคคลหนึ่งเข้าร่วมประชุม หรือกรรมการอิสระเป็นผู้รับมอบอำนาจจากผู้ถือหุ้นในการออกเสียงในมติต่าง ๆ

สำหรับการดูแลเรื่องการใช้ข้อมูลภายในนั้นบริษัทฯได้จัดให้มีมาตรการป้องกันการใช้ข้อมูลภายในทางที่ไม่ถูกต้องมาตรการควบคุมภายในและการติดตามประเมินผลที่มีประสิทธิภาพ เหมาะสมกับสภาวะแวดล้อมของงาน หรือกิจกรรมของหน่วยงานนั้น โดยกำหนดไว้ในจรรยาบรรณของบริษัทฯ นอกจากนี้ บริษัทฯมีข้อกำหนดห้ามไม่ให้กรรมการและผู้บริหาร หรือหน่วยงานที่ได้รับทราบข้อมูลภายในเปิดเผยข้อมูลภายในแก่บุคคลภายนอกหรือบุคคลที่ไม่มีหน้าที่เกี่ยวข้องและไม่แสวงหาผลประโยชน์ให้ตนเองและผู้ที่เกี่ยวข้องจากตำแหน่งหน้าที่และข้อมูลอันเป็นความลับของบริษัทฯคณะกรรมการได้กำหนดให้กรรมการและผู้บริหารรายงานการเปลี่ยนแปลงการถือหลักทรัพย์ต่อสำนักงานคณะกรรมการกำกับหลักทรัพย์และตลาดหลักทรัพย์ (ก.ล.ต.) ตามมาตรา 59 แห่งพระราชบัญญัติหลักทรัพย์และตลาดหลักทรัพย์ พ.ศ. 2535 ทั้งนี้ การซื้อ ขาย โอน หรือ รับโอนหลักทรัพย์ของบริษัทฯ กรรมการและผู้บริหารของบริษัทฯ จะต้องรายงานการเปลี่ยนแปลงการถือหลักทรัพย์ต่อสำนักงาน ก.ล.ต. และตลาดหลักทรัพย์แห่งประเทศไทยภายใน 3 วันทำการ หลังจากวันที่ซื้อ ขาย โอน หรือรับโอน กรรมการและผู้บริหารจะต้องส่งสำเนารายงานดังกล่าวจำนวน 1 ชุด ให้แก่บริษัทฯ เพื่อเก็บไว้เป็นหลักฐาน

3. บทบาทของผู้มีส่วนได้เสีย (The Role of Stakeholders)

บริษัทฯ ได้ให้ความสำคัญต่อสิทธิของผู้มีส่วนได้เสียทุกกลุ่ม ไม่ว่าจะเป็นผู้มีส่วนได้เสียภายใน ได้แก่ พนักงาน และผู้บริหารของบริษัทฯ หรือผู้มีส่วนได้เสียภายนอก ได้แก่ ลูกค้า คู่ค้า คู่แข่ง เจ้าหนี้ ภาครัฐ ชุมชน และหน่วยงานอื่น ๆ ที่เกี่ยวข้อง เนื่องจากบริษัทฯ ตระหนักถึงการสนับสนุนจากผู้มีส่วนได้ส่วนเสียต่าง ๆ ซึ่งจะสร้างความสามารถในการแข่งขัน และสร้างกำไรให้กับบริษัทฯ ซึ่งถือว่าเป็นการสร้างความสำเร็จในระยะยาวของบริษัทฯ ได้

ผู้ถือหุ้น	:	บริษัทฯมุ่งมั่นเป็นตัวแทนที่ดีของผู้ถือหุ้นในการดำเนินธุรกิจเพื่อสร้างความพึงพอใจสูงสุดแก่ผู้ถือหุ้นโดยคำนึงถึงการเจริญเติบโตของมูลค่าของบริษัทฯในระยะยาวด้วยผลตอบแทนที่ดีและต่อเนื่องรวมทั้งการดำเนินการเปิดเผยข้อมูลอย่างโปร่งใสและเชื่อถือได้ บริษัทฯ ตระหนักถึงความเสี่ยงในการดำเนินธุรกิจ และทบทวนมาตรการบรรเทาความเสี่ยงเป็นประจำ
ลูกค้า	:	บริษัทฯมีความมุ่งมั่นในการสร้างความพึงพอใจระดับสูงแก่ลูกค้าและส่งเสริมความสัมพันธ์บนพื้นฐานของผลประโยชน์ร่วมกันโดยการเพิ่มคุณค่าให้กับสินค้าและบริการพร้อมดำเนินการกับข้อร้องเรียนของลูกค้าทันทีที่ได้รับแจ้งนอกจากนี้บริษัทฯมีความรับผิดชอบต่อลูกค้าที่จะได้รับผลิตภัณฑ์และบริการที่ดีมีคุณภาพในระดับราคาที่เหมาะสมและบริษัทฯยังได้สำรวจความพึงพอใจของลูกค้าอย่างสม่ำเสมอ
คู่ค้า	:	บริษัทฯ คำนึงถึงความเสมอภาคในการดำเนินธุรกิจ และผลประโยชน์ร่วมกัน โดยเป็นไปตามเงื่อนไข ทางการค้าและไม่ขัดต่อกฎหมายใด ๆ
คู่แข่ง	:	บริษัทฯ สนับสนุนและส่งเสริมนโยบายการแข่งขันอย่างเสรีและเป็นธรรม ประพฤติตามกรอบกติกาการแข่งขันที่ดีมีจรรยาบรรณและอยู่ในกรอบของกฎหมาย
เจ้าหนี้	:	บริษัทฯ ปฏิบัติตามเงื่อนไขข้อกำหนดของสัญญา และพันธะทางการเงินต่อเจ้าหนี้อย่างเคร่งครัดถูกต้องและครบถ้วน
พนักงาน	:	บริษัทฯส่งเสริมและพัฒนาความสามารถของพนักงานให้มีศักยภาพในการปฏิบัติงานสูงสุดจัดให้มีสภาพการจ้างงานที่ยุติธรรมและจัดให้มีสภาพแวดล้อมของการทำงานที่ดีและมีความปลอดภัย พร้อมทั้งมีการตรวจสุขภาพของพนักงานเป็นประจำทุกปี
ภาครัฐ	:	บริษัทฯ ให้ความสำคัญต่อการปฏิบัติตามกฎหมาย และกฎระเบียบของหน่วยงานที่เกี่ยวข้องอย่างเคร่งครัด
ชุมชน	:	บริษัทฯ ให้ความสำคัญอย่างยิ่งในการดูแลสิ่งแวดล้อม ความปลอดภัย และความรับผิดชอบต่อชุมชน โดยจัดให้มีการดูแลด้านสิ่งแวดล้อมและความปลอดภัยอย่างมีประสิทธิภาพที่สุดพร้อมทั้งสนับสนุนกิจกรรมของชุมชนและท้องถิ่นที่บริษัทฯมีการดำเนินธุรกิจ

4. การเปิดเผยข้อมูลและความโปร่งใส (Disclosure and Transparency)

คณะกรรมการบริษัทฯได้กำหนดให้การเปิดเผยข้อมูลแก่ผู้มีส่วนได้เสียและการดำเนินงานด้วยความโปร่งใสมีคุณธรรมสามารถตรวจสอบได้เป็นส่วนหนึ่งในนโยบายการกำกับดูแลกิจการที่ดีของบริษัทฯเพื่อสร้างความมั่นใจให้แก่ผู้ถือหุ้นและผู้มีส่วนได้เสีย รวมทั้งเปิดเผยผลการปฏิบัติตามหลักการกำกับดูแลกิจการที่ดีในรายงานประจำปี และแบบแสดงรายการข้อมูลประจำปี (56-1) ตามข้อกำหนดของตลาดหลักทรัพย์ฯ

นอกจากนี้คณะกรรมการบริษัทฯได้ตระหนักและมีความรับผิดชอบต่อความเชื่อถือได้และถูกต้องของข้อมูลทางการเงินและได้จัดให้มีการดำรงรักษาไว้ซึ่งระบบควบคุมภายในที่มีประสิทธิผล เพื่อให้มั่นใจได้ว่าการบันทึกข้อมูลทางบัญชีมีความถูกต้อง ครบถ้วน และเพียงพอที่จะดำรงรักษาไว้ซึ่งทรัพย์สิน เพื่อประโยชน์ต่อผู้ถือหุ้นและผู้ลงทุนทั่วไปที่จะได้รับทราบข้อมูลที่แสดงถึงฐานะทางการเงินและผลการดำเนินงานที่ครบถ้วนเป็นจริงและสมเหตุสมผลคณะกรรมการบริษัทฯจึงได้จัดให้มีคณะกรรมการตรวจสอบเพื่อทำหน้าที่ในการสอบทานให้บริษัทฯมีรายงานทางการเงินอย่างถูกต้องและเพียงพอทั้งนี้คณะกรรมการบริษัทฯได้จัดทำ"รายงานความรับผิดชอบของคณะกรรมการบริษัทฯ ต่อรายงานทางการเงิน" ดังแสดงไว้เป็นหัวข้อต่างหากในรายงานประจำปีแล้ว

บริษัทฯได้ให้ความสำคัญต่อการเปิดเผยข้อมูลที่ถูกต้องครบถ้วน และทันเวลา โดยบริษัทได้เผยแพร่ข้อมูลและข่าวสารต่าง ๆ เพื่อให้ผู้ลงทุนและผู้ที่เกี่ยวข้องได้รับทราบทั้งผ่านช่องทางต่าง ๆของตลาดหลักทรัพย์แห่งประเทศไทยและได้จัดตั้งหน่วยงานนักลงทุนสัมพันธ์ขึ้นเพื่อทำหน้าที่ติดต่อสื่อสารกับผู้ลงทุนผู้ถือหุ้น รวมทั้งหน่วยงานที่เกี่ยวข้อง หากเกิดรายการที่อาจก่อให้เกิดความขัดแย้งทางผลประโยชน์ บริษัทฯ คำนึงถึงผลประโยชน์โดยรวมเป็นสำคัญและได้ปฏิบัติตามข้อกำหนดของตลาดหลักทรัพย์ฯ ในเรื่องการเปิดเผยข้อมูลและการปฏิบัติการของบริษัทจดทะเบียนในรายการที่เกี่ยวโยงกันอย่างเคร่งครัด รวมทั้งได้เปิดเผยข้อมูลต่อตลาดหลักทรัพย์อย่างครบถ้วนและโปร่งใส

นอกจากนี้ บริษัทฯ ได้เปิดเผยการทำหน้าที่ของคณะกรรมการบริษัทฯ ในรอบปีที่ผ่านมา เช่น จำนวนครั้งการประชุม จำนวนครั้งที่กรรมการแต่ละท่านเข้าร่วมประชุมและได้เปิดเผยนโยบายการจ่ายค่าตอบแทนแก่กรรมการและผู้บริหารรวมทั้งรูปแบบหรือลักษณะของค่าตอบแทนด้วยในส่วนของงานด้านนักลงทุนสัมพันธ์นั้นบริษัทฯได้มอบหมายให้ผู้จัดการฝ่ายนักลงทุนสัมพันธ์และพัฒนาธุรกิจ เป็นผู้รับผิดชอบในการทำหน้าที่ติดต่อสื่อสารกับผู้ลงทุนสถาบัน ผู้ถือหุ้นรวมทั้งนักวิเคราะห์และภาครัฐที่เกี่ยวข้อง

ผู้ถือหุ้นและนักลงทุนสามารถติดตามข้อมูลต่าง ๆ ของบริษัทฯ ทางเว็บไซต์ของบริษัทฯ หรือติดต่อขอทราบข้อมูลของบริษัทฯ ได้ที่โทรศัพท์หมายเลข 0-2529-5968-99 โทรสารหมายเลข 0-2529-5959 หรือสอบถามข้อมูลทางอีเมลล์ investor@saleeind.com

5. ความรับผิดชอบของคณะกรรมการ

คณะกรรมการบริษัทประกอบด้วยบุคคลที่มีความรู้ทักษะและความเชี่ยวชาญที่หลากหลายและมีภาวะผู้นำซึ่งเป็นที่ยอมรับ โดยคณะกรรมการบริษัทจะมีส่วนร่วมในการกำหนดวิสัยทัศน์ภารกิจกลยุทธ์นโยบายแนวทางในการประกอบธุรกิจและกำกับดูแลการปฏิบัติงานของบริษัทให้เป็นไปตามกฎหมายวัตถุประสงค์ข้อบังคับและมติของที่ประชุมผู้ถือหุ้นและเพื่อประโยชน์ในการติดตามและกำกับดูแลการดำเนินงานของบริษัทอย่างใกล้ชิด คณะกรรมการบริษัทจึงได้จัดตั้งคณะกรรมการชุดต่าง ๆ เพื่อติดตามและดูแลการดำเนินงานของบริษัท

บทบาทหน้าที่และความรับผิดชอบของคณะกรรมการ

นโยบายการกำกับดูแลกิจการ

บริษัทได้กำหนดให้มีนโยบายการกำกับดูแลกิจการของบริษัทเป็นลายลักษณ์อักษรซึ่งที่ประชุมคณะกรรมการบริษัทครั้งที่4/2557 เมื่อวันที่11 สิงหาคม2557 ได้ทบทวนและให้ความเห็นชอบนโยบายดังกล่าว ทั้งนี้คณะกรรมการจะได้จัดให้มีการทบทวนนโยบายและการปฏิบัติตามนโยบายดังกล่าวเป็นประจำ และบริษัทจะถือปฏิบัติตามกฎและข้อบังคับต่าง ๆตามที่สำนักงานคณะกรรมการกำกับหลักทรัพย์และตลาดหลักทรัพย์และตลาดหลักทรัพย์แห่งประเทศไทยกำหนดทุกประการ โดยจะเปิดเผยรายงานการกำกับดูแลกิจการไว้ในรายงานประจำปีและแบบแสดงรายการข้อมูลประจำปี (แบบ 56-1)

จรรยาบรรณธุรกิจ

บริษัทได้กำหนดหลักปฏิบัติเกี่ยวกับจรรยาบรรณของคณะกรรมการฝ่ายบริหารและพนักงานเพื่อให้ผู้เกี่ยวข้องยึดถือเป็นแนวทางในการปฏิบัติหน้าที่ตามภารกิจของบริษัทด้วยความซื่อสัตย์สุจริตและเที่ยงธรรมทั้งการปฏิบัติต่อบริษัทผู้มีส่วนได้เสียทุกกลุ่มสาธารณชนและสังคมรวมทั้งการกำหนดระบบติดตามการปฏิบัติตามแนวทางดังกล่าวเป็นประจำ อาทิเช่น จรรยาบรรณว่าด้วยการมีส่วนได้เสียและความขัดแย้งทางผลประโยชน์ การใช้ข้อมูลภายในและการรักษาข้อมูลอันเป็นความลับการรับและการให้ของขวัญเป็นทรัพย์สินหรือประโยชน์อื่นใดรวมถึงการเลี้ยงหรือรับเลี้ยงจากผู้มีส่วนเกี่ยวข้องกับธุรกิจของบริษัทให้สามารถกระทำได้ในวิสัยอันควรในเทศกาลหรือประเพณีนิยมโดยมิให้พนักงานและผู้บริหารเรียกร้องหรือรับไม่ว่าในกรณีใด ๆที่ผิดไปจากธรรมเนียมปฏิบัติและนอกเหนือจากผลตอบแทนอันพึงได้จากบริษัทที่อาจมีผลต่อการตัดสินใจในการปฏิบัติงานด้วยความไม่เป็นธรรม

ทั้งนี้ บริษัทได้มีการประกาศและแจ้งให้พนักงานทุกคนรับทราบและยึดปฏิบัติอย่างเคร่งครัดรวมถึงให้มีการปฏิบัติตามแนวทางดังกล่าว

ความขัดแย้งทางผลประโยชน์

คณะกรรมการบริษัทได้กำหนดนโยบายเกี่ยวกับความขัดแย้งทางผลประโยชน์บนหลักการที่ว่าการตัดสินใจใด ๆ ในการดำเนินกิจกรรมทางธุรกิจจะต้องทำเพื่อผลประโยชน์สูงสุดของบริษัทเท่านั้นและควรหลีกเลี่ยงการกระทำที่ก่อให้เกิดความขัดแย้งทางผลประโยชน์โดยกำหนดให้ผู้ที่มีส่วนเกี่ยวข้องหรือเกี่ยวโยงกับรายการที่พิจารณาต้องแจ้งให้บริษัททราบถึงความสัมพันธ์หรือการเกี่ยวโยงของตนในรายการดังกล่าวและต้องไม่เข้าร่วมการพิจารณาตัดสินรวมถึงไม่มีอำนาจอนุมัติในธุรกรรมนั้น ๆ

คณะกรรมการตรวจสอบจะนำเสนอคณะกรรมการบริษัทเกี่ยวกับรายการที่เกี่ยวโยงกันและรายการที่มีความขัดแย้งทางผลประโยชน์ ซึ่งได้มีการพิจารณาความเหมาะสมอย่างรอบคอบและได้ปฏิบัติตามหลักเกณฑ์ที่ตลาดหลักทรัพย์แห่งประเทศไทยและ/หรือสำนักงานคณะกรรมการกำกับหลักทรัพย์และตลาดหลักทรัพย์ รวมทั้งจะได้มีการเปิดเผยไว้ในงบการเงินรายงานประจำปีและแบบแสดงรายการข้อมูลประจำปี (แบบ 56-1)

ระบบการควบคุมภายใน

บริษัทได้ให้ความสำคัญต่อระบบควบคุมภายในทั้งในระดับบริหารและระดับปฏิบัติงานและเพื่อให้เกิดความมีประสิทธิภาพในการดำเนินงานบริษัทจึงได้กำหนดภาระหน้าที่อำนาจการดำเนินการของผู้ปฏิบัติงานและผู้บริหารไว้เป็นลายลักษณ์อักษรอย่างชัดเจนมีการควบคุมดูแลการใช้ทรัพย์สินของบริษัทให้เกิดประโยชน์และมีการแบ่งแยกหน้าที่ผู้ปฏิบัติงานผู้ติดตามควบคุมและประเมินผลออกจากกันโดยบริษัทได้มีการแต่งตั้งคณะกรรมการตรวจสอบเพื่อทำหน้าที่ในการสอบทานระบบการควบคุมภายในและการตรวจสอบภายในให้มีความเหมาะสมและมีประสิทธิผลนอกจากนี้บริษัทยังจัดให้มีหน่วยงานตรวจสอบภายในทำการตรวจสอบและประเมินระบบการควบคุมภายในของบริษัทเพื่อนำเสนอต่อคณะกรรมการตรวจสอบและคณะกรรมการบริษัทเพื่อทำการสอบทานระบบการควบคุมภายในและการตรวจสอบภายในให้มีความเหมาะสมและมีประสิทธิผลมีการควบคุมทางด้านการเงินและมีการปฏิบัติงานที่เป็นไปตามแนวทางที่กำหนดไว้อย่างมีประสิทธิภาพรวมทั้งการตรวจสอบการปฏิบัติตามกฎหมายและข้อกำหนดต่าง ๆ ที่เกี่ยวข้องกับบริษัท โดยผลการตรวจสอบจะนำไปรายงานต่อคณะกรรมการตรวจสอบและคณะกรรมการบริษัท ในปี 2558 บริษัทได้มีการทำการประเมินความเพียงพอของระบบควบคุมภายในที่มีอยู่เพื่อพิจารณาหาแนวทางในการปรับปรุงแก้ไขการปฏิบัติงานให้ผลการดำเนินงานมีประสิทธิภาพมากยิ่งขึ้น

การบริหารความเสี่ยง

ในปี2558 คณะอนุกรรมการบริหารความเสี่ยงได้มีการทำการประเมินความเสี่ยงของกิจการในด้านต่าง ๆ เพื่อหาวิธีขจัดและ/หรือลดความเสี่ยงที่อาจเกิดขึ้นและได้นำเสนอให้คณะกรรมการบริษัทได้รับทราบ

รายงานของคณะกรรมการ

คณะกรรมการตรวจสอบจะทำหน้าที่สอบทานรายงานทางการเงินโดยมีฝ่ายบัญชีและการเงินและผู้สอบบัญชีมาประชุมร่วมกันและนำเสนอรายงานทางการเงินต่อคณะกรรมการบริษัททุกไตรมาสโดยคณะกรรมการบริษัทเป็นผู้รับผิดชอบต่องบการเงินของบริษัท (รวมทั้งสารสนเทศทางการเงิน รายงานความรับผิดชอบของคณะกรรมการต่อรายงานทางการเงินที่ปรากฏในรายงานประจำปี) งบการเงินดังกล่าวจัดทำขึ้นตามมาตรฐานการบัญชีรับรองและตรวจสอบโดยผู้สอบบัญชีของบริษัทการเปิดเผยข้อมูลสารสนเทศที่สำคัญทั้งข้อมูลทางการเงินและไม่ใช่การเงินดำเนินการบนพื้นฐานของข้อเท็จจริงอย่างครบถ้วนและสม่ำเสมอด้วย

การประชุมคณะกรรมการ

คณะกรรมการมีการกำหนดการประชุมโดยปกติเป็นประจำทุก3 เดือนและอาจมีการประชุมพิเศษเพิ่มเติมตามความจำเป็นโดยมีการกำหนดวาระที่ชัดเจนนำส่งเอกสารก่อนการประชุมล่วงหน้าเพื่อให้คณะกรรมการได้มีเวลาศึกษาข้อมูลอย่างเพียงพอก่อนการประชุมเว้นแต่กรณีมีเหตุจำเป็นเร่งด่วนจำนวนองค์ประชุมต้องมีกรรมการอยู่ไม่น้อยกว่า2ใน3 ของจำนวนกรรมการทั้งหมดณขณะที่คณะกรรมการจะลงมติในเรื่องต่าง ๆ จากที่ประชุมพร้อมทั้งต้องมีการบันทึกรายงานการประชุมและจัดเก็บรวบรวมเอกสารรายงานที่รับรองแล้วเพื่อใช้ในการอ้างอิงและสามารถตรวจสอบได้

ในการประชุมประธานกรรมการบริษัทเป็นผู้กำหนดวาระการประชุมและพิจารณาเรื่องเข้าวาระการประชุมคณะกรรมการบริษัทโดยเปิดโอกาสให้กรรมการแต่ละคนสามารถเสนอเรื่องต่าง ๆ เพื่อเข้ารับการพิจารณาเป็นวาระการประชุมได้

ในการพิจารณาเรื่องต่าง ๆ ประธานกรรมการบริษัทซึ่งทำหน้าที่ประธานในที่ประชุมจะเปิดโอกาสให้กรรมการแสดงความคิดเห็นได้อย่างอิสระโดยในบางวาระอาจมีผู้บริหารระดับสูงเข้าร่วมประชุมด้วยเพื่อให้สารสนเทศรายละเอียดข้อมูลที่เป็นประโยชน์เพิ่มเติมในฐานะผู้ที่เกี่ยวข้อง รวมทั้งจะได้รับทราบนโยบายโดยตรงเพื่อให้สามารถนำไปปฏิบัติอย่างมีประสิทธิภาพ ทั้งนี้ในการลงมติในที่ประชุมคณะกรรมการบริษัทให้ถือมติของเสียงข้างมากโดยให้กรรมการคนหนึ่งมีเสียงหนึ่งเสียงโดยกรรมการที่มีส่วนได้เสียจะไม่เข้าร่วมประชุมและ/หรือไม่ใช้สิทธิออกเสียงลงคะแนนในเรื่องนั้นและถ้าคะแนนเสียงเท่ากันประธานในที่ประชุมจะออกเสียงเพิ่มขึ้นอีกหนึ่งเสียงเป็นเสียงชี้ขาด

ในปี 2558 บริษัทมีการประชุมคณะกรรมการทั้งหมด 5 ครั้ง และประชุมกรรมการตรวจสอบทั้งหมด 4 ครั้ง โดยกรรมการแต่ละท่านเข้าร่วมประชุม โดยมีรายละเอียดดังนี้

การเข้าร่วมประชุม / จำนวนการประชุมทั้งหมด (ครั้ง)

รายชื่อ	วาระ	การดำรงตำแหน่ง	การประชุมกรรมการบริษัท การประชุมกรรมการตรวจสอบ
1. นายสุชาติ จิวะพรทิพย์ (1), (3)	2557 - 2560	5/5	-
2. นายสาทิส ตัตวธร (1), (3	2558 - 2561	5/5	-
3. นายเศวต นราธิปกร (1), (3)	2558 - 2561	5/5	-
4. นายเลอพงศ์ วงศ์ทวีพิพัฒน์ (1)	2557 - 2560	5/5	-
5. นางพิมพา จิวะพรทิพย์ (1)	2556 - 2559	5/5	-
6. นายชาญชัย อัศวกาญจน์ (1), (3)	2558 - 2561	5/5	-
7. นายถาวร ตรีรัตน์ณรงค์ (1), (2)	2556 - 2559	2/2*	2/2*
8. พลอากาศเอกบุรีรัตน์ รัตนวานิช (1), (2)	2556 - 2559	5/5	4/4
9.นายพัฒนา อัศวนิเวศน์ (1), (2)	2556 - 2559	5/5	4/4
10. นายไพฑูรย์ เลิศเพ็ญเมธา (1), (2)	2557 - 2560	5/5	4/4

(1) คณะกรรมการบริษัท ได้แก่ กรรมการลำดับที่ 1-10 (3) คณะกรรมการบริหาร ได้แก่ กรรมการลำดับที่ 1-3,6

(2) คณะกรรมการอิสระ / คณะกรรมการตรวจสอบ ได้แก่ กรรมการลำดับที่ 7-10

* นายถาวร ตรีรัตน์ณรงค์ ได้ลาออกจากกรรมการอิสระและประธานกรรมการตรวจสอบเมื่อวันที่ 15 พฤษภาคม 2558

ค่าตอบแทน

บริษัทมีนโยบายจ่ายค่าตอบแทนกรรมการและผู้บริหารที่จูงใจในระดับที่เหมาะสมโดยคำนึงถึงผลการดำเนินงานของบริษัทและความสอดคล้องกับธุรกิจ/อุตสาหกรรมเดียวกันรวมถึงความเหมาะสมกับหน้าที่และความรับผิดชอบของกรรมการและผู้บริหารแต่ละท่านโดยบริษัทใช้ความระมัดระวังในการจ่ายค่าตอบแทนผู้บริหารของบริษัทให้อยู่ในระดับที่เหมาะสมโดยเป็นอัตราที่แข่งขันได้ในกลุ่มธุรกิจเดียวกันเพื่อที่จะดูแลและรักษาผู้บริหารที่มีคุณภาพไว้ผู้บริหารที่ได้รับมอบหมายหน้าที่และความรับผิดชอบเพิ่มขึ้นจะได้รับค่าตอบแทนเพิ่มที่เหมาะสมกับหน้าที่และความรับผิดชอบที่ได้รับมอบหมายเพิ่มมากขึ้นทั้งนี้บริษัทมีคณะกรรมการสรรหาและพิจารณาค่าตอบแทนเพื่อให้มีค่าตอบแทนกรรมการไว้อย่างชัดเจนและโปร่งใสและได้ผ่านการอนุมัติจากที่ประชุมผู้ถือหุ้นโดยกำหนดให้มีการเปิดเผยค่าตอบแทนที่จ่ายให้แก่กรรมการและผู้บริหารตามแบบที่สำนักงานคณะกรรมการกำกับหลักทรัพย์และตลาดหลักทรัพย์กำหนด

ค่าตอบแทนกรรมการ

คณะกรรมการสรรหาและพิจารณาค่าตอบแทนมีการกำหนดนโยบายการจ่ายค่าตอบแทนและผลประโยชน์อื่นให้แก่กรรมการหรือผู้บริหารระดับสูงของบริษัทโดยพิจารณาและนำเสนอเพื่อขอมติจากคณะกรรมการบริษัท เพื่อนำเสนอผู้ถือหุ้นพิจารณาอนุมัติต่อไป โดยมีนโยบายและแนวทางในการกำหนดค่าตอบแทนได้แก่ผลประกอบการของบริษัทระดับความรับผิดชอบที่ได้รับมอบหมายและการเปรียบเทียบกับธุรกิจในประเภทและขนาดเดียวกันกรรมการที่ได้รับมอบหมายให้เป็นกรรมการตรวจสอบและกรรมการบริหารได้รับค่าตอบแทนเพิ่มตามปริมาณงานที่เพิ่มขึ้น

ค่าตอบแทนที่เป็นตัวเงิน มีรายละเอียดดังนี้

- ค่าตอบแทนของคณะกรรมการบริษัทฯประกอบด้วยค่าเบี้ยประชุมและค่าบำเหน็จ โดยที่ประชุมผู้ถือหุ้นสามัญประจำปี2558 ได้มีมติอนุมัติค่าเบี้ยประชุมและค่าบำเหน็จของคณะกรรมการประจำปี 2558 ทั้งนี้ ให้อยู่ในอำนาจของคณะกรรมการในการพิจารณาจัดสรรโดยที่ประชุมกรรมการครั้งที่ 2/2559 ได้มีมติอนุมัติให้จ่ายค่าบำเหน็จแก่คณะกรรมการจากผลประกอบการปี 2558 จำนวนท่านละ 300,000 บาท (รวมภาษี) รวมเป็นเงิน 2,700,000 บาท ค่าตอบแทนของคณะกรรมการบริษัทฯ สำหรับปี 2558 มีจำนวนรวมทั้งสิ้น 4,150,000 บาท (รวมภาษี) โดยมีรายละเอียดดังนี้

รายชื่อ	ตำแหน่ง	ค่าเบี้ยประชุมปี 2558			ค่าบำเหน็จ ปี 2558	ค่าตอบแทนอื่น ๆ	รวม
		คณะกรรมการ	คณะกรรมการตรวจสอบ	คณะกรรมการสรรหาและพิจารณาค่าตอบแทน			
1. นายสุชาติ จิวะพรทิพย์	ประธานกรรมการ / ประธานกรรมการบริหาร / กรรมการสรรหาและพิจารณาค่าตอบแทน	135,000	-	-	300,000	-	435,000
2. นายสาทิส ตัตวธร	กรรมการ / กรรมการผู้จัดการ	120,000	-	-	300,000	-	420,000
3. นายเศวต นราธิปกร	กรรมการ / กรรมการบริหาร	120,000	-	-	300,000	-	420,000
4. นายเลอพงศ์ วงศ์ทวีพิพัฒน์	กรรมการ	120,000	-	-	300,000	-	420,000
5. นางพิมพา จิวะพรทิพย์	กรรมการ	120,000	-	-	300,000	-	420,000
6. นายชาญชัย อัศวกาญจน์	กรรมการ / กรรมการบริหาร	120,000	-	-	300,000	-	420,000
7. นายถาวร ตรีรัตน์ณรงค์*	กรรมการอิสระ / ประธานกรรมการตรวจสอบ	60,000	45,000	-	-	-	105,000
8. พลอากาศเอกบุรีรัตน์ รัตนวานิช	กรรมการอิสระ / ประธานกรรมการตรวจสอบ /ประธานกรรมการสรรหาและพิจารณาค่าตอบแทน	120,000	90,000	-	300,000	-	510,000
9. นายพัฒนา อัศวนิเวศน์	กรรมการอิสระ / กรรมการตรวจสอบ	120,000	80,000	-	300,000	-	500,000
10. นายไพฑูรย์ เลิศเพ็ญเมธา	กรรมการอิสระ / กรรมการตรวจสอบ / กรรมการสรรหาและพิจารณาค่าตอบแทน	120,000	80,000	-	300,000	-	500,000
รวม		1,155,000	295,000	-	2,700,000	-	4,150,000

* นายถาวร ตรีรัตน์ณรงค์ ลาออกจากการดำรงตำแหน่งกรรมการอิสระและประธานกรรมการตรวจสอบ เมื่อวันที่ 15 พฤษภาคม 2558
* มีการประชุมคณะกรรมการสรรหาและพิจารณาค่าตอบแทนครั้งแรก เมื่อวันที่ 4 มกราคม 2559

ค่าตอบแทนผู้บริหาร

ค่าตอบแทนที่เป็นตัวเงิน มีรายละเอียดดังนี้

ค่าตอบแทนผู้บริหารของบริษัทเป็นไปตามหลักการและนโยบายที่คณะกรรมการบริษัทฯกำหนดซึ่งเชื่อมโยงกับผลการดำเนินงานของบริษัทฯจำนวนค่าตอบแทนของกรรมการผู้จัดการ และผู้บริหารระดับสูงของบริษัทฯ จำนวน 5 ท่าน ในรอบปี 2558 จำนวนรวมทั้งสิ้น 19,704,657.25 บาท ตามรายละเอียด ดังนี้

หน่วย : บาท	ปี พ.ศ. 2558	ปี พ.ศ. 2557
เงินเดือนรวม	14,499,069	12,717,780
โบนัสรวม	5,205,588.25	4,686,373.25
รวม	19,704,657.25	17,404,153.25

ค่าตอบแทนอื่น

เงินสมทบกองทุนสำรองเลี้ยงชีพในรอบปี พ.ศ.2558 บริษัทฯ ได้สมทบเงินเข้ากองทุนสำรองเลี้ยงชีพในอัตราร้อยละ 3 ของเงินเดือนให้แก่ผู้บริหารของบริษัทฯ มียอดรวมดังนี้

หน่วย : บาท	ปี พ.ศ. 2558	ปี พ.ศ. 2557
เงินสมทบกองทุนสำรองเลี้ยงชีพ	394,210.75	373,404.75

การถือครองหุ้นของคณะกรรมการบริษัทและผู้บริหารของบริษัท ณ วันที่ 31 ธันวาคม 2558 เป็นดังนี้

คณะกรรมการบริษัท

ลำดับ	ชื่อ — สกุล	หุ้นสามัญ (หุ้น) 31 ธันวาคม 2557	เปลี่ยนแปลงในปี 2558	31 ธันวาคม 2558	
				จำนวน	สัดส่วน (%)
1.	นายสุชาติ จิวะพรทิพย์* ประธานกรรมการ	-	ได้มา -	-	-
			จำหน่ายไป -		
	คู่สมรสและบุตรที่ยังไม่บรรลุนิติภาวะ	-	ได้มา -	-	-
			จำหน่ายไป -		
2.	นายสาทิส ตัตวธร กรรมการผู้จัดการ/รองกรรมการผู้จัดการ (รักษาการ)	41,743,452	ได้มา 2,540,500	44,283,952	2.92
			จำหน่ายไป -		
	คู่สมรสและบุตรที่ยังไม่บรรลุนิติภาวะ	-	ได้มา -	-	-
			จำหน่ายไป -		
3.	นายเศวต นราธิปกร กรรมการ	55,582,300	ได้มา -	55,582,300	3.66
			จำหน่ายไป -		
	คู่สมรสและบุตรที่ยังไม่บรรลุนิติภาวะ	-	ได้มา -	-	-
			จำหน่ายไป -		
4.	นายเลอพงศ์ วงศ์ทวีพิพัฒน์ กรรมการ	45,508,468	ได้มา -	45,508,468	2.99
			จำหน่ายไป -		
	คู่สมรสและบุตรที่ยังไม่บรรลุนิติภาวะ	-	ได้มา -	-	-
			จำหน่ายไป -		
5.	นางพิมพา จิวะพรทิพย์* กรรมการ	-	ได้มา -	-	-
			จำหน่ายไป -		
	คู่สมรสและบุตรที่ยังไม่บรรลุนิติภาวะ	-	ได้มา -	-	-
			จำหน่ายไป -		

ลำดับ	ชื่อ — สกุล	หุ้นสามัญ (หุ้น) 31 ธันวาคม 2557	เปลี่ยนแปลง ในปี 2558	31 ธันวาคม 2558	
				จำนวน	สัดส่วน (%)
6.	นายชาญชัย อัศวกาญจน์ กรรมการ	15,431,224	ได้มา -	15,431,224	1.01
			จำหน่ายไป -		
	คู่สมรสและบุตรที่ยังไม่บรรลุนิติภาวะ	-	ได้มา -	-	-
			จำหน่ายไป -		
7.	พลอากาศเอกบุรีรัตน์ รัตนวานิช กรรมการอิสระ / กรรมการตรวจสอบ	-	ได้มา -	-	-
			จำหน่ายไป -		
	คู่สมรสและบุตรที่ยังไม่บรรลุนิติภาวะ	-	ได้มา -	-	-
			จำหน่ายไป -		
8.	นายพัฒนา อัศวนิเวศน์ กรรมการอิสระ / กรรมการตรวจสอบ	-	ได้มา -	-	-
			จำหน่ายไป -		
	คู่สมรสและบุตรที่ยังไม่บรรลุนิติภาวะ	-	ได้มา -	-	-
			จำหน่ายไป -		
9.	นายไพฑูรย์ เลิศเพ็ญเมธา กรรมการอิสระ / กรรมการตรวจสอบ	-	ได้มา -	-	-
			จำหน่ายไป -		
	คู่สมรสและบุตรที่ยังไม่บรรลุนิติภาวะ	-	ได้มา -	-	-
			จำหน่ายไป -		
	รวม	158,265,444	2,540,500	160,805,944	10.58

* คุณสุชาติ จิวะพรทิพย์ (ประธานกรรมการ) เป็นสามีของคุณพิมพา จิวะพรทิพย์ (กรรมการ)
* เมื่อวันที่ 14 พฤษภาคม 2558 บริษัทมีการเปลี่ยนแปลงมูลค่าหุ้นจาก 1 บาท เป็น 0.25 บาท ดังนั้น จึงได้ปรับจำนวนหุ้นที่ถือ ณ วันที่ 31 ธันวาคม 2557 เป็นมูลค่าหุ้นที่ 0.25 บาท ด้วย เพื่อการเปรียบเทียบ

ผู้บริหาร

ลำดับ	ชื่อ — สกุล	หุ้นสามัญ (หุ้น) 31 ธันวาคม 2557	เปลี่ยนแปลงในปี 2558	31 ธันวาคม 2558	
				จำนวน	สัดส่วน (%)
1.	นายวีรวิธ วณิชยาลัย ผู้จัดการฝ่ายบริหาร	213,621	ได้มา -	200,000	0.01
			จำหน่ายไป -13,621		
	คู่สมรสและบุตรที่ยังไม่บรรลุนิติภาวะ	1,728,000	ได้มา -	1,728,000	0.11
			จำหน่ายไป -		
2.	นายสมศักดิ์ พฤกษะวัน* ผู้จัดการฝ่ายผลิต	61,728	ได้มา -	728	0
			จำหน่ายไป -61,000		
	คู่สมรสและบุตรที่ยังไม่บรรลุนิติภาวะ	-	ได้มา -	-	-
			จำหน่ายไป -		
3.	Mr.Takashi Otani ผู้จัดการฝ่ายขายและตลาด	244,284	ได้มา -	244,284	0.02
			จำหน่ายไป -		
	คู่สมรสและบุตรที่ยังไม่บรรลุนิติภาวะ	-	ได้มา -	-	
			จำหน่ายไป -		
4.	นายสุพจน์ สุนทรินคะ ผู้จัดการฝ่ายนักลงทุนสัมพันธ์และพัฒนาธุรกิจ	31,328	ได้มา -	3,328	-
			จำหน่ายไป -28,000		
	คู่สมรสและบุตรที่ยังไม่บรรลุนิติภาวะ	-	ได้มา -		
			จำหน่ายไป -		
5.	นางสาวศิริวรรณ ปัญจมทุม ผู้จัดการฝ่ายบัญชีและการเงิน	-	ได้มา -	-	-
			จำหน่ายไป -		
	คู่สมรสและบุตรที่ยังไม่บรรลุนิติภาวะ	-	ได้มา -		
			จำหน่ายไป -		
	รวม	2,278,961	-102,621	2,176,340	0.14

* เนื่องจากในปี 2558 บริษัทมีการเปลี่ยนแปลงมูลค่าหุ้นจาก 1 บาท เป็น 0.25 บาท ดังนั้น จึงได้ปรับจำนวนหุ้นที่ถือ ณ วันที่ 31 ธันวาคม 2557 เป็นมูลค่าหุ้นที่ 0.25 บาท ด้วย เพื่อการเปรียบเทียบ

* นายสมศักดิ์ พฤกษะวัน ได้ลาออกจากตำแหน่งผู้จัดการฝ่ายผลิตเมื่อวันที่ 1 มิถุนายน 2558

การพัฒนากรรมการและผู้บริหาร

คณะกรรมการมีนโยบายส่งเสริมและอำนวยความสะดวกให้มีการฝึกอบรมและการให้ความรู้แก่กรรมการผู้เกี่ยวข้องในระบบการกำกับดูแลกิจการของบริษัท เช่น กรรมการ กรรมการตรวจสอบ ผู้บริหาร เป็นต้น เพื่อให้มีการปรับปรุงการปฏิบัติงานอย่างต่อเนื่องและในกรณีที่มีการเปลี่ยนแปลงกรรมการหรือแต่งตั้งกรรมการใหม่ฝ่ายจัดการจะจัดให้มีเอกสารและข้อมูลที่เป็นประโยชน์ต่อการปฏิบัติหน้าที่ของกรรมการใหม่รวมถึงการจัดให้มีการแนะนำลักษณะธุรกิจและแนวทางการดำเนินธุรกิจของบริษัทให้แก่กรรมการใหม่

การบริหารทรัพยากรมนุษย์

บริษัทฯตระหนักดีว่าความสำเร็จและความเจริญเติบโตอย่างยั่งยืนและต่อเนื่องของบริษัทฯขึ้นอยู่กับพนักงานและเจ้าหน้าที่ของบริษัทฯทุกคนดังนั้นบริษัทฯจึงมุ่งสร้างสรรค์ให้พนักงานมีความสัมพันธ์ที่ดีกับองค์กร ซึ่งทำให้บริษัทฯ มีผลการดำเนินงานที่ดีอย่างต่อเนื่อง ด้วยการนำนโยบาย เครื่องมือ และกระบวนการด้านการบริหารทรัพยากรมนุษย์ที่หลากหลายในด้านต่าง ๆ กันมาปฏิบัติ เพื่อเป็นการพัฒนาทรัพยากรบุคคลให้มีคุณภาพมีสภาพแวดล้อมและคุณภาพชีวิตที่ดี

บริษัทฯ มีนโยบายเรื่องโอกาสที่เท่าเทียมกัน ยังถูกยึดถือเป็นหลักปฏิบัติในทุกกระบวนการของการบริหารทรัพยากรบุคคลตั้งแต่การแต่งตั้ง เลื่อนตำแหน่ง การโยกย้าย การมอบหมายงาน การเลิกจ้าง การให้รางวัลตอบแทนและการฝึกอบรมจำนวนพนักงานทั้งหมดของบริษัทฯ และบริษัทย่อย ณ วันที่ 31 ธันวาคม 2558 (ไม่รวมผู้บริหาร)

บริษัทและบริษัทย่อย	พนักงานประจำ (คน)	พนักงานชั่วคราว (คน)	รวม (คน)
บริษัท สาลี่อุตสาหกรรม จำกัด (มหาชน)	402	2	404
บริษัท สาลี่ พริ้นท์ติ้ง จำกัด (มหาชน)*	140	-	140
บริษัท สาลี่ เอ็นจิเนียริ่ง จำกัด*	39	-	39
บริษัท สาลี่ ซีเอฟที (ประเทศไทย) จำกัด*	-	-	-
รวม	581	2	583

*บริษัทย่อยของบริษัท สาลี่อุตสาหกรรม จำกัด (มหาชน)

ค่าตอบแทนพนักงานของบริษัทฯ

- ค่าตอบแทนในรูปเงินเดือน ค่าแรง ค่าล่วงเวลา โบนัส และสวัสดิการอื่น ๆ นอกจากนี้ บริษัทฯ ได้จัดตั้งกองทุนสำรองเลี้ยงชีพสำหรับพนักงานตามพระราชบัญญัติกองทุนในอัตราร้อยละ 3 ของเงินเดือนพนักงานสุทธิจากเงินได้บุคคลธรรมดา ทั้งนี้ พนักงานมีสิทธิในส่วนสมทบของบริษัทในกรณีที่พนักงานเสียชีวิต ปลดเกษียณ ไม่สามารถทำงานได้ หรือลาออกจากบริษัทหลังจากทำงานกับบริษัทไม่น้อยกว่า 5 ปี

หน่วย : บาท (ก่อนหักภาษี)	ปี พ.ศ. 2558	ปี พ.ศ. 2557
เงินเดือน	77,211,960.04	61,287,233.44
โบนัส	9,769,434.25	6,756,682.75
รวม	86,981,394.29	68,043,916.19
เงินสมทบกองทุนสำรองเลี้ยงชีพ	1,336,869	948,566

การเปลี่ยนแปลงจำนวนพนักงานของบริษัทฯ ในรอบระยะเวลา 3 ปีที่ผ่านมา

- ในปี พ.ศ.2558 มีพนักงานลาออกจำนวน 531 คน และมีการรับพนักงานใหม่จำนวน 473 คน
- ในปี พ.ศ.2557 มีพนักงานลาออกจำนวน 260 คน และมีการรับพนักงานใหม่จำนวน 245 คน
- ในปี พ.ศ.2556 มีพนักงานลาออกจำนวน 201 คน และมีการรับพนักงานใหม่จำนวน 207 คน

ข้อพิพาทด้านแรงงานที่สำคัญในรอบระยะเวลา 3 ปีที่ผ่านมา

- ไม่มี -

นโยบายพัฒนาบุคลากร

บริษัทฯมีนโยบายการพัฒนาพนักงานอย่างสม่ำเสมอ เพื่อให้พนักงานมีศักยภาพในการปฏิบัติงานโดยบริษัทให้ความสำคัญในเรื่องบุคลากรตั้งแต่ขั้นตอนการคัดสรรพนักงานให้ได้ผู้ที่มีความรู้ความสามารถเข้ามาสู่องค์กรมีการจัดฝึกอบรมให้ทั้งภายในองค์กรและภายนอกองค์กรเพื่อเป็นการพัฒนาความรู้ความสามารถและเพิ่มทักษะในการทำงาน รวมถึงเป็นการสร้างขวัญกำลังใจให้แก่พนักงานอย่างทั่วถึง

จากการดำเนินนโยบายการพัฒนาบุคลากรดังกล่าวข้างต้นบริษัทพบว่าบุคลากรของบริษัทมีส่วนเป็นอย่างมากในการลดการสูญเสียในการผลิตและสามารถทำงานได้อย่างมีประสิทธิภาพและประสิทธิผลมากขึ้นจนส่งผลให้บริษัทมีต้นทุนการผลิตที่ต่ำลง

ด้านสวัสดิการ

บริษัทฯมีความเชื่อมั่นในการให้โอกาสการจ้างงานที่เท่าเทียมกันแก่บุคคลผู้ซึ่งมีคุณสมบัติที่เหมาะสมตามข้อกำหนดของงานโดยไม่คำนึงถึงเชื้อชาติ เพศ ศาสนา สัญชาติ ความผิดปกติทางร่างกายหรือจิตใจตามที่กฎหมายและข้อบังคับต่าง ๆที่เกี่ยวข้องในประเทศไทยกำหนดไว้ เพื่อเป็นการสร้างแรงจูงใจและความมีชีวิตที่ดีให้กับพนักงาน ทางบริษัทฯได้กำหนดค่าตอบแทนและสวัสดิการต่าง ๆตามความเหมาะสมและน่าพอใจโดยเปรียบเทียบกับตลาดแรงงานในอุตสาหกรรมเดียวกัน ผลประกอบการของบริษัทฯและผลการปฏิบัติงานของแต่ละบุคคล ผลประโยชน์และสวัสดิการต่าง ๆ ได้แก่ โบนัส ค่าเบี้ยขยัน รถรับ-ส่งพนักงาน ชุดยูนิฟอร์ม ค่ากะ การจัดสรรใบสำคัญแสดงสิทธิที่จะซื้อหุ้นสามัญของบริษัทให้แก่กรรมการและ/หรือพนักงานของบริษัทและบริษัทย่อย เงินกองทุนสำรองเลี้ยงชีพ เพื่อเป็นการสร้างความมั่นคงให้กับชีวิตของพนักงานหลังเกษียณอายุการทำงาน

ด้านแรงงานสัมพันธ์

บริษัทฯมีความมุ่งมั่นที่จะรักษาความสัมพันธ์ที่ดีระหว่างนายจ้างและลูกจ้างอีกทั้งสร้างสภาพแวดล้อมที่ดีในการทำงานและการมีคุณภาพชีวิตที่ดี บริษัทฯจึงได้ส่งเสริมให้พนักงานเข้าร่วมกิจกรรมต่าง ๆเพื่อเสริมสร้างความสามัคคีระหว่างพนักงานด้วยกันและผู้บริหาร เช่นกิจกรรมกีฬาสีภายในบริษัทฯและบริษัทย่อย มีการรับประทานอาหารร่วมกันระหว่างผู้บริหารและพนักงานเนื่องในเทศกาลต่าง ๆ เช่น วันปีใหม่ วันสงกรานต์

ด้านการฝึกอบรมและพัฒนา

บริษัทฯ มุ่งเน้นให้พนักงานได้รับการพัฒนาความรู้ ทักษะ ความสามารถ และประสบการณ์ที่จำเป็นสำหรับการทำงานในปัจจุบันและอนาคตอย่างมีประสิทธิภาพ จึงให้พนักงานและผู้บริหารได้มีโอกาสเข้ารับการฝึกอบรมและดูงานนอกสถานที่ เพื่อเสริมสร้างทักษะในการทำงานให้มีความชำนาญและเทคนิคใหม่ๆ ให้มีประสิทธิภาพมากยิ่งขึ้น ได้จัดให้พนักงานได้ฝึกอบรมตามความเหมาะสมของหน้าที่กับสถาบันต่าง ๆ ทั้งในประเทศและต่างประเทศ โดยกำหนดให้การจัดแผนการอบรมประจำปีของแต่ละแผนกเพื่อส่งพนักงานเข้าฝึกอบรมตามความเหมาะสมกับตำแหน่งและหน้าที่ความรับผิดชอบ

ความรับผิดชอบต่อสังคม

1. นโยบายความรับผิดชอบต่อสังคม

"บริษัทสาลี่อุตสาหกรรม จำกัด(มหาชน) มีความมุ่งมั่นในการดำเนินธุรกิจควบคู่ไปกับการใส่ใจและดูแลรักษาสังคมและสิ่งแวดล้อมภายใต้หลักจริยธรรม การกำกับดูแลกิจการที่ดีโดยมั่นใจว่าการดำเนินงานของบริษัทฯสอดคล้องกับกฎหมายต่าง ๆที่เกี่ยวข้องเพื่อนำไปสู่การดำเนินธุรกิจที่ประสบความสำเร็จอย่างยั่งยืน"

บริษัทฯมีเจตนารมณ์ที่จะดำเนินธุรกิจให้เจริญเติบโตบนพื้นฐานของธรรมาภิบาลและการดูแลรับผิดชอบต่อสังคมและสิ่งแวดล้อมอย่างยั่งยืนรวมทั้งคำนึงถึงผลประโยชน์ของผู้มีส่วนได้เสียทุกกลุ่มเป็นสำคัญภายใต้แนวคิด "ห่วงใย"(Care) "แบ่งปัน"(Share) และ "ใส่ใจ"(Respect) เพื่อมุ่งหวังให้ภาคอุตสาหกรรมอยู่ร่วมกับชุมชนและสังคมได้อย่างเป็นสุข และพัฒนายกระดับความเจริญก้าวหน้าไปพร้อม ๆ กัน ทั้งนี้ บริษัทฯ ได้สนับสนุนมาตรฐานสากล "จรรยาบรรณทางการค้าของอุตสาหกรรมอิเล็กทรอนิกส์" (Electronics Industry Code of Conduct) หรือ EICC โดยได้มีการจัดทำระบบการจัดการความรับผิดชอบต่อสังคมเพื่อส่งเสริมความรับผิดชอบของธุรกิจในด้านสังคมและสิ่งแวดล้อมแนวทางปฏิบัติด้านแรงงานสิทธิมนุษยชนสุขภาพและความปลอดภัยจริยธรรมและสิ่งแวดล้อม ควบคู่ไปกับการปฏิบัติให้ถูกต้องตามที่กฎหมายกำหนด

การดำเนินงานการจัดทำรายงาน

บริษัทฯตระหนักดีว่าจะต้องมีการจัดการด้านสิ่งแวดล้อมควบคู่ไปกับการดำเนินธุรกิจและมาตรฐานการจัดการสิ่งแวดล้อม ISO14001 โดยได้รับการรับรองระบบการจัดการสิ่งแวดล้อม ISO14001:2004 จากบริษัท Bureau Veritas Certification (Thailand) เพื่อเป็นแนวทางในการดำเนินงานด้านสิ่งแวดล้อมที่มีประสิทธิภาพ ดังนั้น บริษัทฯ จึงได้นำมาตรฐานดังกล่าวมาประยุกต์ใช้ในการดำเนินงานด้านสิ่งแวดล้อมของบริษัทฯ เพื่อให้มั่นใจว่า

- มีการควบคุมสาเหตุที่ก่อให้เกิดผลกระทบสิ่งแวดล้อมที่เกิดจากกิจกรรมการดำเนินงานของ บริษัทฯ
- การดำเนินงานของบริษัทฯ สอดคล้องกับกฎหมายและข้อกำหนดอื่นๆ ด้านสิ่งแวดล้อมที่เกี่ยวข้อง
- มีการพัฒนาปรับปรุงประสิทธิผลการดำเนินงานด้านสิ่งแวดล้อมอย่างต่อเนื่อง

นอกจากนี้มาตรฐาน ISO14001 มีส่วนช่วยให้บริษัทฯเข้าใจประเด็นทางด้านสิ่งแวดล้อมและผลกระทบจากกิจกรรมการดำเนินงานของบริษัทฯควบคุมและติดตามกิจกรรมที่ก่อให้เกิดผลกระทบสิ่งแวดล้อมที่สำคัญ พร้อมทั้งแจกแจงปัญหาและสภาพที่ไม่เป็นไปตามข้อกำหนด พร้อมทั้งดำเนินการแก้ไขและป้องกันอย่างเหมาะสม ความมุ่งมั่นของพนักงานทุกคนทุกระดับในองค์กรเป็นอีกปัจจัยที่สำคัญในการทำให้การดำเนินงานด้านสิ่งแวดล้อมบรรลุผลตามนโยบายสิ่งแวดล้อม จึงมีความจำเป็นอย่างยิ่งที่พนักงานจะได้ศึกษาเอกสารในระบบการจัดการสิ่งแวดล้อมเช่นนโยบายสิ่งแวดล้อมคู่มือสิ่งแวดล้อมระบบงานมาตรฐานการทำงานและเอกสารอื่นๆ อย่างละเอียด และสื่อสารต่อไปยังพนักงานในความดูแล รวมถึงนำไปปฏิบัติ เพื่อให้มั่นใจว่าพนักงานมีความเข้าใจข้อกำหนดต่าง ๆ ในระบบการจัดการ และนำไปปฏิบัติได้อย่างถูกต้อง

ขณะเดียวกันบริษัทฯ ได้จัดแต่งตั้งคณะทำงานด้านความรับผิดชอบต่อสังคม(CSR) ขึ้นโดยได้มีการกำหนดเป็นนโยบายและแนวทางปฏิบัติที่สอดคล้องกับการปฏิบัติตามแนวทางจรรยาบรรณทางการค้าของกลุ่มอุตสาหกรรมอิเล็กทรอนิกส์ (Electronic Industry Code of Conduct) หรือ EICC ที่ได้กำหนดเป็นมาตรฐานให้กลุ่มอุตสาหกรรมอิเล็กทรอนิกส์มีกระบวนการผลิตรวมถึงการดำเนินธุรกิจให้มีความปลอดภัยและมีความรับผิดชอบต่อสังคมและสิ่งแวดล้อมเพื่อให้กรรมการผู้บริหารและพนักงานของบริษัทฯได้ใช้เป็นแนวทางในการดำเนินธุรกิจและยึดถือปฏิบัติและมุ่งมั่นพัฒนาปรับปรุงเพื่อสร้างรากฐานความรับผิดชอบต่อสังคมอย่างต่อเนื่องและยั่งยืน โดยการสื่อสารให้พนักงาน คู่ค้า ผู้รับเหมา และผู้ที่เกี่ยวข้องทุกคนให้ทราบถึงความสำคัญในการรับผิดชอบต่อสังคมร่วมกัน

การประเมินผู้มีส่วนได้เสีย

บริษัทฯ ได้มีการประเมินและแบ่งกลุ่มผู้มีส่วนได้เสียจากการดำเนินธุรกิจของบริษัทฯ ออกเป็น 5 กลุ่ม ได้แก่ พนักงาน ลูกค้า คู่ค้า ผู้ถือหุ้น และชุมชน โดยประเมินจากผลกระทบที่คาดว่าการดำเนินงานของบริษัทฯจะส่งผลต่อผู้มีส่วนได้เสียผ่านหน่วยงานที่มีหน้าที่ติดต่อผู้มีส่วนได้เสียกลุ่มต่าง ๆเพื่อเป็นแนวทางในการดำเนินงานให้มีผลกระทบต่อผู้มีส่วนได้เสียน้อยที่สุดและส่งเสริมธุรกิจดำเนินต่อไปอย่างยั่งยืน

ผู้มีส่วนได้เสีย	ปัญหาสำคัญต่อผู้มีส่วนได้เสีย	ช่องทางการติดต่อ
พนักงาน	- เงินเดือนและสวัสดิการ - สิทธิของผู้ใช้แรงงาน - การพัฒนาทรัพยากรมนุษย์	- www.saleeind.com - ตู้แสดงความคิดเห็น - คณะกรรมการสวัสดิการ
ลูกค้า	- การดูแล ควบคุมคุณภาพสินค้า - นโยบายและการจัดการสิ่งแวดล้อม - การจัดการทรัพยากรน้ำ และพลังงาน - การบริการ การติดต่อสื่อสาร	- www.saleeind.com - การประชุม พบปะกับลูกค้าโดยสม่ำเสมอ - การตรวจสอบโดยลูกค้า
Supplier	- อาชีวอนามัย และความปลอดภัย - การเปลี่ยนแปลงของภูมิอากาศ - ข้อกำหนดของลูกค้า	- www.saleeind.com - การตรวจสอบสินค้า - ข้อมูลทางเว็บไซต์(อิเล็กทรอนิกส์)
ผู้ถือหุ้น	- การกำกับดูแลกิจการ - การบริหารความเสี่ยง - การบริหารงานลูกค้าสัมพันธ์	- www.saleeind.com - หนังสือรายงานประจำปี - การประชุมสามัญผู้ถือหุ้นประจำปี - พบปะนักลงทุน - การออกบูทแสดงสินค้า
ชุมชน	- การจัดการทรัพยากรน้ำ - การตอบแทนสังคมและการกุศล - นโยบายและการจัดการสิ่งแวดล้อม - การดูแลผลิตภัณฑ์	- www.saleeind.com - กิจกรรมจิตอาสา - พนักงานที่เป็นคนท้องถิ่น

การดำเนินการด้านความรับผิดชอบต่อสังคม

บริษัทฯได้มีการดำเนินการด้านความรับผิดชอบต่อสังคมโดยให้ความสำคัญกับประเด็นที่มีผลกระทบต่อผู้มีส่วนได้เสียของบริษัทเพื่อให้สอดคล้องกับหลักการ 8 ข้อ ดังต่อไปนี้

1. **การประกอบกิจการด้วยความเป็นธรรม**

บริษัทให้ความสำคัญในการดำเนินธุรกิจโดยปฏิบัติตามกรอบการแข่งขันทางการค้าที่สุจริตและเป็นธรรมภายใต้กรอบของกฎหมายและจริยธรรมทางธุรกิจของบริษัท และยึดกติกาของการแข่งขันอย่างเสมอภาค โดยตั้งอยู่บนพื้นฐานของการได้รับผลตอบแทนที่เป็นธรรมทั้งสองฝ่าย การดำเนินธุรกิจกับคู่ค้าต้องไม่นำมาซึ่งความเสื่อมเสียต่อชื่อเสียงของบริษัทหรือขัดต่อกฎหมาย

บริษัทฯ มีการดำเนินธุรกิจอย่างมีคุณธรรม โปร่งใส และด้วยความรับผิดชอบ คณะกรรมการบริษัทจึงได้จัดทำคู่มือจรรยาบรรณในการปฏิบัติงาน (Code of Conduct) สำหรับพนักงานและผู้บริหาร รวมทั้งได้นำจรรยาบรรณทางการค้าของอุตสาหกรรมอิเล็กทรอนิกส์ (Electronics Industry Code of Conduct) หรือ EICC มาเป็นแนวทางในการดำเนินงานด้วย และเพื่อเป็นแนวทางให้กรรมการ ผู้บริหาร และพนักงานได้ถือปฏิบัติเป็นมาตรฐานเดียวกันและเป็นที่ยอมรับโดยทั่วไป บริษัทฯ ได้เผยแพร่คู่มือจรรยาบรรณในการปฏิบัติงานสำหรับพนักงานไว้บนเว็บไซต์ของบริษัท www.saleeind.com โดยมีการอบรมคู่มือจรรยาบรรณในการปฏิบัติงานให้พนักงานทุกคนได้รับทราบ ฝ่ายทรัพยากรบุคคลจะมีหน้าที่ดูแลการปฏิบัติงานของพนักงานให้เป็นไปตามจรรยาบรรณ พร้อมกันนี้ บริษัทฯ ยังได้เปิดช่องทางการรับแจ้งเรื่องร้องเรียนจากผู้มีส่วนได้เสียทุกกลุ่มสามารถส่งข้อเสนอแนะหรือข้อร้องเรียนได้ตามช่องทาง ดังนี้

a. พนักงานสามารถส่งข้อเสนอแนะหรือข้อร้องเรียนได้โดยการหย่อนตู้แสดงความคิดเห็น (กล่องเขียว ที่มีภายในบริษัท)

b. ผู้มีส่วนได้เสียสามารถส่งข้อเสนอแนะหรือข้อร้องเรียนได้ตามช่องทาง ดังนี้

- ส่งจดหมายปิดผนึก โดยไม่ต้องระบุชื่อผู้แจ้งมาที่ ผู้จัดการฝ่ายบริหาร ตามที่อยู่บริษัท
- แจ้งผ่านโทรศัพท์สายตรง ผู้จัดการฝ่ายบริหาร โทร. 02-5295968-99 ต่อ 1205
- ส่งจดหมายปิดผนึก โดยไม่ต้องระบุชื่อผู้แจ้งและนำมาใส่กล่องรับแจ้งเบาะแส (ตั้งอยู่ที่บอร์ดประชาสัมพันธ์ด้านหน้าบริษัท) ข้อมูลที่ได้รับแจ้ง บริษัทฯ จะปกปิดเป็นความลับตามนโยบาย

ผู้จัดการฝ่ายบริหารจะรวบรวมและส่งข้อร้องเรียนไปยังคณะกรรมการบริษัทฯ เพื่อทำการพิจารณาตรวจสอบแล้วแต่กรณี ซึ่งจนถึงปัจจุบันบริษัทฯ ยังไม่เคยได้รับข้อร้องเรียนหรือมีประเด็นข้อพิพาทแต่อย่างใด

2. การต่อต้านการทุจริตคอร์รัปชั่น

บริษัทฯดำเนินธุรกิจด้วยความโปร่งใสยึดมั่นในความถูกต้องคณะกรรมการบริษัทจึงได้มีการจัดทำนโยบายการต่อต้านการทุจริตคอรัปชั่นโดยแจ้งให้พนักงานทุกคนได้รับทราบ เข้าใจและตระหนักถึงความสำคัญของการต่อต้านการทุจริตคอรัปชั่น ซึ่งมีผลบังคับใช้เมื่อวันที่20 สิงหาคม2557 ที่ผ่านมาเพื่อประกาศเจตนารมณ์ที่บริษัทจะต่อต้านการทุจริตทุกรูปแบบและมุ่งหมายให้ทุกคนในองค์กรได้มีความเข้าใจเกี่ยวกับการต่อต้านการทุจริตภายใต้นโยบายเดียวกันและผู้ที่มีส่วนเกี่ยวข้องกับบริษัทได้รับทราบเจตนารมณ์ของบริษัทที่มุ่งมั่นอย่างแท้จริงโดยมีแนวทางในการต่อต้านการทุจริตคอรัปชั่นรวมถึงการสนุนสนุนกิจกรรมที่ส่งเสริมและปลูกฝังให้ผู้บริหารและพนักงานปฏิบัติตามกฎหมายและระเบียบข้อบังคับที่เกี่ยวข้องไม่สนับสนุนให้มีการสร้างความสำเร็จของงานด้วยวิธีการทุจริต

ช่องทางการรับแจ้งเบาะแสหรือร้องเรียนการทุจริต

คณะกรรมการตรวจสอบเป็นผู้พิจารณารับเรื่องแจ้งเบาะแสข้อร้องเรียน การกระทำที่อาจทำให้เกิดความสงสัยได้ว่าเป็นการทุจริตคอรัปชั่นที่เกิดขึ้นกับบริษัทโดยตรงและทางอ้อม โดยผู้ร้องเรียนสามารถส่งมายังช่องทางรับเรื่อง ดังนี้

- คณะกรรมการตรวจสอบที่ audit_committee@saleeind.com
- เลขานุการคณะกรรมการตรวจสอบ lakamon@saleeind.com
- กรรมการผู้จัดการ sathit@saleeind.com
- เว็บไซต์ของบริษัท www.saleeind.com
- โทรศัพท์เบอร์ 02-5295968-99 ต่อ 1208 (เลขานุการบริษัท)
- กล่องรับแจ้งเบาะแส (ตั้งอยู่ที่บอร์ดประชาสัมพันธ์ด้านหน้าบริษัท)

3. การเคารพสิทธิมนุษยชน

บริษัทเคารพต่อสิทธิมนุษยชนและการปฏิบัติต่อพนักงาน คู่ค้า และบุคคลอื่นด้วยความเท่าเทียมกัน และยังไม่ส่งเสริมให้บุคคลดังกล่าวละเมิดสิทธิมนุษยชนเช่นเดียวกันรวมถึงการไม่เลือกปฏิบัติอาทิเช่นนโยบายการใช้แรงงานต่างด้าวโดยมีโครงสร้างแรงงานตามกฎหมายแรงงานไทยดูแลเรื่องระบบความปลอดภัยเช่นเดียวกับแรงงานไทยโดยกลุ่มบริษัทยังมีการจ้างพนักงานผู้พิการมาทำงานในส่วนต่าง ๆที่เหมาะสมและมีการปฏิบัติอย่างเท่าเทียมกัน นอกจากนี้บริษัทฯได้เข้าร่วมโครงการ CSR/EICC พร้อมทั้งปฏิบัติตามความต้องการของลูกค้าโดยตระหนักถึงความรับผิดชอบต่อสังคมเคารพในสิทธิมนุษยชนใส่ใจต่อปัญหาความขัดแย้งเรื่องแร่ธาตุอย่างต่อเนื่องและพยายามในการตรวจสอบผู้ขายเพื่อให้มั่นใจในแหล่งที่มาของโลหะโดยเฉพาะดีบุก แทนทาลัมทังสเตนทองซึ่งเป็น "แร่ที่มาจากความไม่ชอบธรรม" สินธุ์แร่ดังกล่าวจะต้องไม่ได้มาจากเหมืองแร่ของสาธารณรัฐประชาธิปไตยคองโกและประเทศเพื่อนบ้านที่ถูกควบคุมโดยกลุ่มติดอาวุธ ซึ่งเป็น "พื้นที่เอาเปรียบแรงงาน" บริษัทฯ จึงกำหนดนโยบายเกี่ยวกับแร่ธาตุที่มีความขัดแย้งและความรับผิดชอบ ดังนี้

a. ไม่ซื้อแร่ที่มาจากความไม่ชอบธรรมจากพื้นที่เอาเปรียบแรงงาน
b. ร้องขอให้ผู้ขายที่ทำธุรกิจกับบริษัทฯ ปฏิเสธที่จะใช้แร่ธาตุจากพื้นที่ที่เอาเปรียบแรงงาน
c. ร้องขอให้ผู้ขายที่ทำธุรกิจกับบริษัทฯแจ้งให้กับผู้ขายรายถัดไปทราบเกี่ยวกับการปฏิเสธการสั่งซื้อเกี่ยวกับนโยบายนี้ ผู้ฝ่าฝืนจะถูกปฏิเสธคำสั่งซื้อจากบริษัทฯ ทันทีโดยไม่ต้องแจ้งให้ทราบล่วงหน้า

4. การปฏิบัติต่อแรงงานอย่างเป็นธรรม

ด้านความปลอดภัย อาชีวอนามัย และสิ่งแวดล้อมในการทำงาน

บริษัทฯ ให้ความสำคัญต่อนโยบายความปลอดภัย อาชีวอนามัย และสภาพแวดล้อมในการทำงาน โดยคำนึงถึงความปลอดภัยและอาชีวอนามัยของพนักงานเป็นสำคัญโดยได้กำหนดให้มีหน่วยงานที่เกี่ยวข้องทำหน้าที่ดูแลรับผิดชอบเพื่อให้มีการดำเนินการตามนโยบายให้เป็นไปอย่างต่อเนื่องและมีประสิทธิภาพโดยมีการประเมินผลและจัดการฝึกอบรมให้แก่พนักงานอย่างสม่ำเสมอ โดยบริษัทได้มีการแต่งตั้งคณะกรรมการด้านสิ่งแวดล้อมอาชีวอนามัยและความปลอดภัย เพื่อดูแลให้มีการปฏิบัติตามมาตรฐานระบบการจัดการสิ่งแวดล้อม ISO14001 ซึ่งปัจจุบัน บริษัทได้รับการรับรองมาตรฐานระบบการจัดการสิ่งแวดล้อม ISO14001 อย่างต่อเนื่องเป็นเวลากว่า 10 ปี

นอกจากนี้บริษัทยังให้ความสำคัญกับความปลอดภัยของพนักงานโดยกำหนดนโยบายอุบัติเหตุต้องเป็นศูนย์เป็นเป้าหมายหลักอย่างหนึ่งของบริษัทโดยในปี2558 มีพนักงานได้บาดเจ็บจากงานจำนวน11 ราย ซึ่งเพิ่มขึ้นจากปี2557 ที่มีพนักงานบาดเจ็บจำนวน7 ราย ซึ่งส่วนใหญ่เป็นอุบัติเหตุจากการใช้มีดคัตเตอร์เพื่อตกแต่งชิ้นงานโดยจำนวนที่เพิ่มขึ้นคิดเป็นร้อยละ43เนื่องจากแนวโน้มการเกิดอุบัติเหตุจากการทำงานจะมีอัตราการที่ไม่แน่นอนเนื่องจากมีพนักงานใหม่เข้ามาจำนวนมากบริษัทฯจึงได้มีการฝึกอบรมให้ความรู้เพิ่มความระมัดระวังและจัดกิจกรรมรณรงค์เพื่อสร้างความรู้ความเข้าใจและสร้างจิตสำนึกให้กับพนักงาน ในการสร้างปลอดภัยให้กับตนเองและคนรอบข้าง เพื่อช่วยลดอุบัติเหตุในโรงงานให้ได้ตามเป้าหมายหลักที่วางไว้

ด้านสวัสดิการพนักงาน

บริษัทฯมีการแต่งตั้งคณะกรรมการสวัสดิการในสถานประกอบการขึ้นเพื่อเป็นตัวแทนพนักงานร่วมปรึกษาหารือกับฝ่ายบริหารเพื่อเป็นการส่งเสริมและสนับสนุนให้พนักงานได้รับสิทธิและสวัสดิการอย่างเป็นธรรม เพื่อเป็นการส่งเสริมความสัมพันธ์และความเข้าใจอันดีระหว่างพนักงานและบริษัทฯ

5. การรับผิดชอบต่อผู้บริโภค

ถึงแม้ว่าบริษัทจะไม่ได้ขายสินค้าโดยตรงให้แก่ผู้บริโภค แต่บริษัทก็ให้ความสำคัญกับสินค้าและบริการของบริษัทว่าจะต้องไม่ก่อให้เกิดความเสี่ยงหรืออันตรายต่อผู้บริโภค โดยมีการสื่อสารกับพนักงานอยู่เสมอที่จะให้ความสำคัญกับเรื่องดังกล่าวเป็นอันดับแรก ไม่ว่าจะเป็นพนักงานฝ่ายผลิตหรือพนักงานฝ่ายตรวจสอบคุณภาพ ซึ่งจะต้องเกี่ยวข้องกับความสมบูรณ์ของสินค้าและบริการโดยตรง โดยได้ดำเนินการตามมาตรฐานสากลต่าง ๆ อย่างเคร่งครัด เพื่อสร้างความเชื่อมั่นให้แก่ลูกค้า ในปัจจุบันบริษัทฯ ได้รับการรับรองมาตรฐานต่าง ๆ ดังนี้

- มาตรฐานการจัดการด้านคุณภาพ (ISO9001 : 2008)
- มาตรฐานการจัดการด้านคุณภาพสำหรับอุตสาหกรรมยานยนต์ (ISO/TS16949)
- มาตรฐานการระบบสุขลักษณะในการผลิตที่ดี (Good Manufacturing Practice) หรือ GMP สำหรับกระบวนการผลิตชิ้นส่วนพลาสติกและการขึ้นรูปด้วยระบบสูญญากาศ (VACUUM)

นอกจากนี้ บริษัทฯ ยังได้ใส่ใจและคำนึงถึงความปลอดภัยต่อผู้บริโภคและสิ่งแวดล้อม โดยเน้นการจัดการด้านสารปนเปื้อนในผลิตภัณฑ์ (Environmental Hazardous Substances) เพื่อควบคุมไม่ให้มีการนำสารเคมีที่เป็นอันตรายมาใช้ในกระบวนการผลิต เพื่อสร้างความเชื่อมั่นว่าสินค้าที่เป็นบรรจุภัณฑ์ของบริษัทฯ ไม่มีสารพิษที่เป็นอันตรายต่อผู้บริโภครวมทั้งผลกระทบต่อสิ่งแวดล้อม โดยมีการติดต่อสื่อสารกับลูกค้าทุกกลุ่มอย่างใกล้ชิด เพื่อให้เข้าถึงข้อมูลและตอบสนองความต้องการของลูกค้าให้ได้มากที่สุด

6. การดูแลรักษาสิ่งแวดล้อม

บริษัทฯได้เล็งเห็นถึงความสำคัญในการจัดทำระบบการจัดการด้านสิ่งแวดล้อมปัจจุบันบริษัทฯได้รับการรับรองมาตรฐานระบบการจัดการด้านสิ่งแวดล้อม ISO14001:2004โดยบริษัทฯได้ส่งเสริมและให้ความรู้ด้านสังคมและสิ่งแวดล้อมกับพนักงานทุกระดับของบริษัทฯเพื่อใช้เป็นแนวทางร่วมกันในการพัฒนาและดูแลรับผิดชอบต่อสังคมและสิ่งแวดล้อมให้ทั่วถึงทั้งองค์กร รวมทั้งส่งเสริมให้มีโครงการหรือกิจกรรมเพื่อสังคมและสิ่งแวดล้อมโดยใช้ศักยภาพและทรัพยากรของบริษัทฯ ดำเนินการให้ประสบผลสำเร็จตามเป้าหมายและวัตถุประสงค์อย่างคุ้มค่าและมีประสิทธิภาพ

โครงการการจัดการสิ่งแวดล้อม

บริษัทฯตระหนักถึงความสำคัญของการอนุรักษ์พลังงานและการส่งเสริมให้มีการใช้ทรัพยากรอย่างมีประสิทธิภาพ จึงได้มีการกำหนดเป็นนโยบายเกี่ยวกับการจัดการสิ่งแวดล้อมขึ้น เพื่อให้พนักงานได้มีส่วนร่วมในการช่วยกันดูแลรักษาและรับผิดชอบเกี่ยวกับจัดการสิ่งแวดล้อมในการทำงาน ได้แก่

โครงการรณรงค์การคัดแยกขยะ

บริษัทฯ ได้สร้างจิตสำนึกให้พนักงานทุกคนตระหนักถึงความสำคัญของสิ่งแวดล้อม ช่วยกันรักษาความสะอาด และดูแลสิ่งแวดล้อมภายในโรงงาน ได้จัดให้มีการปฐมนิเทศแก่พนักงานใหม่รวมทั้งแม่บ้าน,คนสวน,รปภ.,ผู้รับเหมาเพื่อให้ทุกคนมีความรู้ความเข้าใจและเห็นความสำคัญของการคัดแยกขยะ รวมทั้งปรับเปลี่ยนพฤติกรรมการทิ้งขยะ โดยชี้แจงเกี่ยวกับข้อมูลการทิ้งขยะ การคัดแยกขยะ และการแบ่งประเภทขยะอย่างชัดเจนพร้อมกับติดตามผลเกี่ยวกับความเข้าใจของพนักงานอย่างสม่ำเสมอ

โครงการควบคุมและจัดการสารเคมี

บริษัทฯได้มีการจัดเก็บและควบคุมการใช้สารเคมีอย่างคำนึงถึงความปลอดภัยความสำคัญของสิ่งแวดล้อมและสุขภาพอนามัยของพนักงานโดยมีการตรวจติดตามสภาพแวดล้อมในการทำงานอย่างสม่ำเสมอโดยทำการตรวจสอบอุณหภูมิบริเวณพื้นที่จัดเก็บสารเคมี หรือพื้นที่ที่มีการใช้สารเคมีรวมทั้งปรับปรุงข้อปฏิบัติในการทำงานเป็นระยะและต่อเนื่อง พร้อมทั้งกำหนดการซ้อมแผนฉุกเฉินในกรณีที่สารเคมีหกรั่วไหลเป็นประจำทุกปี

โครงการประหยัดน้ำบาดาลและการนำน้ำ DI กลับมาใช้ในกระบวนการผลิตใหม่

เพื่อเป็นการลดปัญหาการทำลายสิ่งแวดล้อมและเพื่อให้การใช้ทรัพยากรอย่างคุ้มค่าและได้ประโยชน์สูงสุดบริษัทฯจึงได้มีโครงการประหยัดน้ำบาดาลโดยมีเป้าหมายการใช้น้ำไม่เกิน 3,600 ลูกบาศก์เมตรต่อเดือน และลดปริมาณการใช้น้ำที่กระบวนการล้าง 40% หรือไม่เกิน 360 ลูกบาศก์เมตร/เดือน ซึ่งปริมาณการใช้น้ำบาดาลโดยเฉลี่ยของปี 2558 เท่ากับ 3,309 ลูกบาศก์เมตร/เดือน ซึ่งดีกว่าเป้าหมายที่ได้วางไว้

โครงการอนุรักษ์พลังงาน และโครงการ Energy Saving

เพื่อเป็นการสร้างจิตสำนึกให้แก่พนักงานภายในองค์กรตระหนักถึงความสำคัญของการประหยัดพลังงานเพื่อลดปัญหาโลกร้อนซึ่งเป็นปัญหาที่ทั่วโลกกำลังประสบอยู่ซึ่งนอกจากเพื่อสิ่งแวดล้อมที่ดีแล้วยังเป็นการช่วยลดต้นทุนการผลิตโดยรณรงค์ให้พนักงานร่วมมือกันใช้พลังงานอย่างประหยัดและมีประสิทธิภาพและมีการเผยแพร่ความรู้เกี่ยวกับการประหยัดพลังงานแก่พนักงานอย่างทั่วถึง

โครงการประหยัดการใช้กระดาษ A4

เพื่อเป็นการประหยัดทรัพยากรและอนุรักษ์สิ่งแวดล้อมพนักงานและเจ้าหน้าที่บริษัทฯได้ร่วมกันประหยัดการใช้กระดาษโดยมีเป้าหมายการใช้กระดาษ A4 ไม่เกิน 88 รีม/เดือน โดยนำกระดาษที่ใช้แล้วมาทำเป็นกระดาษ Reuse และลดการใช้กระดาษโดยใช้วิธีการส่งข้อความทางอีเมลล์เพื่อลดการพิมพ์เอกสารซึ่งได้ทำการตรวจสอบและประเมินผลการใช้กระดาษเป็นระยะ จากผลการประเมินและติดตาม ตั้งแต่เดือน ม.ค. — ธ.ค. 2558 บริษัทฯ มีการใช้กระดาษเพิ่มขึ้นค่อนข้างมาก เนื่องจากปริมาณงานที่เพิ่มขึ้น โดยในปี 2558 มีการใช้กระดาษ A4 โดยเฉลี่ยเดือนละ 107 รีม/เดือน อย่างไรก็ตามหน่วยงานต่าง ๆยังคงให้ความร่วมมือกันเพื่อช่วยลดการใช้กระดาษให้ได้มากที่สุด

กิจกรรม 5 ส

บริษัทฯ ได้มีนโยบายจัดทำกิจกรรม 5 ส อย่างต่อเนื่อง เพื่อเป็นการเพิ่มผลผลิตและเพื่อความเป็นระเบียบเรียบร้อยภายในบริษัท โดยมีการแต่งตั้งคณะกรรมการ 5ส เพื่อเป็นทีมงานในการจัดทำมาตรฐานและกำหนดการตรวจประเมินติดตามผลการปรับปรุงและรายงานผลการติดตามในที่ประชุมกรรมการ 5 ส เป็นประจำโดยได้มีการกำหนดการตรวจประเมินและรายงานผลเดือนละ 2 ครั้ง โดยให้พนักงานทุกคนได้มีส่วนร่วมและตระหนักถึงความสำคัญของการสะสาง การดูแลความสะอาด ความเป็นระเบียบเรียบร้อย ความสะดวกในการทำงาน และมีสภาพแวดล้อมที่ดีภายในพื้นที่การทำงานของแต่ละหน่วยงาน รวมถึงการสร้างลักษณะนิสัยให้กับพนักงานทุกคน และทำให้เกิดสุขลักษณะที่ดี และได้มีการกำหนดให้มีการทำความสะอาดโรงงาน (Big Cleaning Day) ซึ่งคณะกรรมการ 5 ส ได้กำหนดวัน เวลา ในการทำความสะอาดอย่างน้อยปีละ 2 ครั้ง

7. การร่วมพัฒนาชุมชนและสังคม

บริษัทดำเนินธุรกิจด้วยความสุจริตโปร่งใสเป็นธรรมและสามารถตรวจสอบได้โดยมุ่งเน้นการเจริญเติบโตของบริษัทฯควบคู่ไปกับการพัฒนาคุณภาพชีวิตของพนักงานชุมชนและคุณภาพของสังคมและสิ่งแวดล้อมในทุกมิติโดยบริษัทมีกิจกรรมที่หลากหลายกับชุมชนในบริเวณใกล้เคียงอาทิเช่นการเลี้ยงอาหารให้แก่นักเรียนการแจกทุนการศึกษาการจัดหาอุปกรณ์การศึกษาและสันทนาการให้แก่โรงเรียนในชุมชนการร่วมและสนับสนุนกิจกรรมประจำปีของชุมชนอย่างสม่ำเสมอ เช่น งานแข่งเรือประจำปี เป็นต้น

8. นวัตกรรมและการเผยแพร่นวัตกรรม CSR

บริษัทจัดให้มีการสื่อสารและประชาสัมพันธ์โครงการ หรือกิจกรรมเพื่อสังคมและสิ่งแวดล้อมแบบสองทาง (Two Way Communication) กับชุมชนสังคมและผู้มีส่วนได้เสีย รวมทั้งเปิดโอกาสให้ผู้มีส่วนได้เสีย ได้มีส่วนร่วมในโครงการหรือกิจกรรมนั้น ๆ ตามความเหมาะสม โดยมีการเข้าร่วมกิจกรรมกับชุมชนอย่างสม่ำเสมอ

2. การดำเนินธุรกิจที่มีผลกระทบต่อความรับผิดชอบต่อสังคม

- ไม่มี -

3. กิจกรรมเพื่อประโยชน์ต่อสังคมและสิ่งแวดล้อม

บริษัทฯและบริษัทย่อยได้มุ่งเน้นในการมีส่วนร่วมกิจกรรมทางสังคมและชุมชนเพื่อสร้างความเข้าใจและการดำรงอยู่ร่วมกันอย่างพึ่งพาอาศัยกันรวมทั้งได้ร่วมสนับสนุนและส่งเสริมขนบธรรมเนียมประเพณีของไทยตามเทศกาลต่าง ๆ

- บริษัทฯ ได้สนับสนุนทุนการศึกษาสำหรับเด็กเรียนดีแต่ยากจน มอบอุปกรณ์การเรียนการสอน และจัดเลี้ยงอาหาร ขนมและเครื่องดื่ม สำหรับนักเรียนและเยาวชนภายในชุมชนตำบลคลองสี่ เนื่องในวันเด็กแห่งชาติเป็นประจำทุกปี
- เนื่องในวันพ่อแห่งชาติ วันที่5 ธันวาคม บริษัทฯ และผู้มีอุปการคุณได้นำอาหาร เช่น ก๋วยเตี๋ยวเรือ กระเพาะปลา ขนม ผลไม้และเครื่องดื่ม แจกฟรีให้กับผู้ที่มาบริจาคโลหิตที่สภากาชาดไทยเป็นประจำทุกปี
- สนับสนุนกิจกรรมส่งเสริมประเพณีและวัฒนธรรมท้องถิ่นได้แก่ประเพณีแข่งเรือประจำปี ต.คลองสี่ เป็นเจ้าภาพทอดกฐินสามัคคีการจัดพิธีรดน้ำขอพรผู้ใหญ่ในวันสงกรานต์ ทำบุญตักบาตรในวันขึ้นปีใหม่

มอบทุนการศึกษาและอุปกรณ์การเรียน เสื้อผ้า พร้อมด้วยเลี้ยงอาหาร ขนมและเครื่องดื่ม เนื่องในวันเด็กแห่งชาติประจำปี 2558 ที่โรงเรียนวัดตะวันเรือง โรงเรียนบ้านบึงเขาย้อน โรงเรียนวัดพุกการาม ศูนย์พัฒนาเด็กเล็ก ซึ่งเป็นสถานศึกษาในเขตชุมชน ต.คลองสี่ อ.คลองหลวง จ.ปทุมธานี

ร่วมกันทำกิจกรรม Big Cleaning Day และทำบุญตักบาตรในวันสงกรานต์ และวันส่งท้ายปีเก่าต้อนรับปีใหม่

ร่วมประเพณีแข่งเรือพายประจำปี 2558 ของตำบลคลองสี่ อ.คลองหลวง จ.ปทุมธานี โดยการนำก๋วยเตี๋ยวและน้ำดื่มไปแจกฟรีสำหรับผู้มาร่วมงาน

เนื่องในวันพ่อแห่งชาติ วันที่ 5 ธันวาคม 2558 บริษัทฯ และบริษัทย่อย ได้นำอาหาร ขนมและเครื่องดื่ม ไปเลี้ยงผู้มาบริจาคโลหิตที่สภากาชาดไทย

คณะกรรมการบริษัทได้กำหนดแนวนโยบายเกี่ยวกับการต่อต้านการคอร์รัปชั่น และจะจัดทำแนวทางปฏิบัติในเรื่องนี้เป็นลายลักษณ์อักษรต่อไปโดยมีรายละเอียดดังนี้

นโยบายต่อต้านคอร์รัปชั่น (Anti-Corruption Policy)

บริษัทดำเนินธุรกิจตามแนวทางการกำกับดูแลกิจการที่ดี มุ่งสู่การบริหารจัดการที่มีประสิทธิภาพ มีคุณธรรม โปร่งใส โดยคำนึงถึงการสร้างประโยชน์สูงสุดให้แก่ผู้ถือหุ้นผู้มีส่วนได้เสียและผู้ที่เกี่ยวข้องในการทำธุรกรรมทางการค้า ดังนั้นบริษัทฯจึงกำหนดให้บริษัทฯบริษัทย่อยบริษัทร่วมและบริษัทอื่นที่มีอำนาจในการควบคุม ปฏิบัติตามนโยบายต่อต้านคอร์รัปชั่น ดังต่อไปนี้

1. คณะกรรมการ ผู้บริหาร และพนักงาน ต่อต้านคอร์รัปชั่นทุกรูปแบบทั้งทางตรงและทางอ้อม ไม่ว่าจะเป็นการนำเสนอ การให้คำมั่นสัญญา การขอ การเรียกร้อง การให้หรือรับสินบน การกระทำหรือพฤติกรรมที่ส่อไปในทางคอร์รัปชั่นในทุกท้องถิ่นที่บริษัทฯ ดำเนินกิจการอยู่
2. บริษัทฯจะสื่อสารประชาสัมพันธ์ทั้งภายในและภายนอกองค์กรเพื่อเสริมสร้างให้เกิดความรู้ความเข้าใจและความร่วมมือที่จะยับยั้งผู้ที่ต้องการกระทำคอร์รัปชั่นต่อบริษัทฯ
3. บริษัทฯจะจัดทำกระบวนการปฏิบัติอย่างชัดเจนมีการประเมินความเสี่ยงด้านการทุจริตคอร์รัปชั่นรวมทั้งมีกระบวนการติดตามและสอบทานอย่างสม่ำเสมอ เพื่อให้สอดคล้องกับการเปลี่ยนแปลงของธุรกิจและกฎหมายที่เกี่ยวข้อง
4. บริษัทฯจะให้ความเป็นธรรมและคุ้มครองพนักงานที่ปฏิเสธหรือแจ้งเรื่องคอร์รัปชั่นที่เกี่ยวข้องกับบริษัทฯผ่านช่องทางที่กำหนด แต่หากเป็นผู้กระทำคอร์รัปชั่นจะต้องได้รับการพิจารณาทางวินัยตามระเบียบที่กำหนดไว้

นอกจากนี้ บริษัทได้ดำเนินการเพื่อป้องกันการมีส่วนเกี่ยวข้องกับการทุจริตและการคอร์รัปชั่น ดังนี้

1) บริษัทได้สื่อสารไปทั้งระดับกรรมการผู้บริหารและพนักงานโดยกำหนดให้การดำเนินการทุกกระบวนการอยู่ในขอบข่ายกฎหมายอย่างเคร่งครัด หรือถ้าเกิดข้อผิดพลาดในกระบวนการดำเนินงานเนื่องจากความประมาทรู้เท่าไม่ถึงการณ์ก็ให้รับโทษจากภาครัฐโดยไม่มีการวิ่งเต้นให้พ้นผิด
2) บริษัทจัดให้มีช่องทางในการแจ้งหากมีการพบเห็นการฝ่าฝืนหรือพบเห็นการกระทำทุจริตคอร์รัปชั่น

การควบคุมภายในและการบริหารจัดการความเสี่ยง

1. สรุปความเห็นของคณะกรรมการบริษัทเกี่ยวกับระบบการควบคุมภายในของบริษัทความเห็นของกรรมการกรรมการตรวจสอบต่อการควบคุมภายใน

ในรอบปี 2558 คณะกรรมการตรวจสอบซึ่งประกอบด้วยกรรมการอิสระ 3 ท่าน ได้ประเมินระบบการควบคุมภายในของบริษัทในด้านต่าง ๆ 5 ด้าน คือ การควบคุมภายในองค์กร การประเมินความเสี่ยง การควบคุมการปฏิบัติงาน ระบบสารสนเทศและการสื่อสารข้อมูล และระบบการติดตาม และนำเสนอต่อคณะกรรมการซึ่งคณะกรรมการมีความเห็นสอดคล้องกับคณะกรรมการตรวจสอบว่าบริษัทมีระบบควบคุมภายในที่เพียงพอและเหมาะสมรวมทั้งมีระบบควบคุมภายในที่จะติดตามควบคุมดูแลการดำเนินงานบริษัทย่อยให้สามารถป้องกันทรัพย์สินของบริษัทและบริษัทย่อยจากการที่กรรมการบริษัทหรือผู้บริหารนำไปใช้โดยมิชอบหรือโดยไม่มีอำนาจ รวมถึงการทำธุรกรรมกับบุคคลที่อาจมีความขัดแย้งและบุคคลที่เกี่ยวโยงกัน อย่างเพียงพอแล้ว และสอดคล้องกับแบบประเมินของสำนักงาน ก.ล.ต.

นอกจากนี้ ผู้สอบบัญชีของบริษัท คือ บริษัทสำนักงาน อีวาย จำกัด ซึ่งเป็นผู้สอบบัญชีของบริษัทและบริษัทย่อยมิได้ให้ความเห็นในรายงานการสอบบัญชีว่าบริษัทมีข้อบกพร่องเกี่ยวกับระบบการควบคุมภายในแต่อย่างใด

การกำหนดบทลงโทษ

บริษัทได้จัดทำข้อกำหนดเกี่ยวกับจริยธรรมเป็นลายลักษณ์อักษร(CodeofConduct) ให้ถือเป็นนโยบายที่สำคัญที่พนักงานทุกคนต้องสำนึกถึงความถูกต้องชอบธรรมและถูกกฎหมายในการปฏิบัติงานให้แก่บริษัท นอกจากนี้ ยังมีการกำหนดบทลงโทษตามลำดับหนักเบาเป็นลายลักษณ์อักษรในกรณีที่พนักงานไม่ว่าระดับใดปฏิบัติตนที่ก่อให้เกิดความเสียหายต่อบริษัท

อำนาจอนุมัติ

บริษัทมีการแบ่งแยกหน้าที่ความรับผิดชอบในการเป็นผู้มีอำนาจอนุมัติ ผู้บันทึกรายการบัญชีและข้อมูลสารสนเทศและผู้ดูแลทรัพย์สินออกจากกันอย่างชัดเจน การจัดซื้อจัดหามีการเปรียบเทียบราคาทำการต่อรองราคาทั้งนี้ เพื่อเป็นการตรวจสอบซึ่งกันและกันโดยผู้จัดการฝ่ายมีอำนาจอนุมัติขั้นต้นและกรรมการผู้จัดการมีอำนาจสูงสุดในการอนุมัติ ส่วนแผนกบัญชีมีหน้าที่ในการบันทึกรายการ และแผนกบุคคลเป็นผู้ดูแลทรัพย์สิน ประเภทเครื่องจักร และวัตถุดิบ รวมถึงบุคลากร ส่วนแผนกการเงิน ดูแลทรัพย์สินนอกเหนือจากที่แผนกบุคคลดูแล อาทิ เงินสด

การจัดตั้งหน่วยงานตรวจสอบภายใน

สำหรับแผนกตรวจสอบภายใน ทำหน้าที่ตรวจสอบภายในด้านต่าง ๆ ดังนี้

1. ประเมินประสิทธิภาพการควบคุมภายใน สอบทานและประเมินความเหมาะสมของการปฏิบัติเกี่ยวกับการจัดซื้อ จัดหา ระบบการตรวจรับ จัดเก็บ เบิกจ่ายสินค้าและวัตถุดิบ รวมทั้งสินค้าคงเหลือ
2. ตรวจสอบว่า ได้มีการปฏิบัติตามข้อบังคับและปฏิบัติตามระเบียบนโยบายบริษัท
3. ตรวจสอบการบันทึก ควบคุม เก็บรักษาทรัพย์สินไว้อย่างเหมาะสมสามารถป้องกันความเสียหายได้อย่างเพียงพอ
4. ตรวจสอบความถูกต้องและน่าเชื่อถือของข้อมูลทางการเงิน
5. เสนอแนะระบบการควบคุมภายในเพื่อช่วยให้เกิดผลงานที่มีประสิทธิผล
6. ประเมินผลการปฏิบัติงานด้านต่าง ๆ ว่าเป็นไปตามหน้าที่และความรับผิดชอบที่ได้รับมอบหมายอย่างมีประสิทธิภาพ
7. นำเสนอรายงานผลการตรวจสอบต่อคณะกรรมการตรวจสอบ

2. ความเห็นของคณะกรรมการตรวจสอบในกรณีที่มีความเห็นแตกต่างไปจากความเห็นของคณะกรรมการบริษัท หรือผู้สอบบัญชีมีข้อสังเกตเกี่ยวกับการควบคุมภายในประการใด

- ไม่มี -

3. หัวหน้างานตรวจสอบภายในและหัวหน้างานกำกับดูแลการปฏิบัติงานของบริษัท

ในการประชุมคณะกรรมการตรวจสอบครั้งที่ 1/2552 เมื่อวันที่ 24 กุมภาพันธ์ 2552 ได้แต่งตั้ง นางสาวลัคมน เพชรชู ให้ดำรงตำแหน่งหัวหน้างานตรวจสอบภายในของบริษัทตั้งแต่วันที่ 24 กุมภาพันธ์ 2552 เนื่องจากมีประสบการณ์ในการปฏิบัติงานด้านการตรวจสอบภายในมาแล้วกว่า 5 ปี และเคยเข้าอบรมในหลักสูตรที่เกี่ยวข้องกับการปฏิบัติงานด้านการตรวจสอบภายใน ได้แก่ การปฏิบัติงานตรวจสอบสำหรับผู้ตรวจสอบมือใหม่ การป้องกันและการตรวจสอบการทุจริตภายในการควบคุมภายในตามแนวคิดของ COSO เป็นต้น และเข้าใจในกิจกรรมและการดำเนินงานของบริษัท จึงเห็นว่า มีความเหมาะสมที่จะปฏิบัติหน้าที่ดังกล่าวได้อย่างเหมาะสมเพียงพอ

ทั้งนี้ การพิจารณาและอนุมัติ แต่งตั้ง ถอดถอน โยกย้ายผู้ดำรงตำแหน่งหัวหน้าหน่วยงานตรวจสอบภายในของบริษัทจะต้องผ่านการอนุมัติ (หรือได้รับความเห็นชอบ) จากคณะกรรมการตรวจสอบ

การบริหารคุณภาพโดยรวม

แผนงานประจำปี

บริษัทฯ ได้มุ่งมั่นดำเนินนโยบายการบริหารคุณภาพรวมอย่างต่อเนื่องและเข้มแข็ง เพื่อให้บรรลุตามวัตถุประสงค์และเป้าหมายขององค์กรที่กำหนดไว้ในปี 2558 ผู้บริหารและผู้จัดการฝ่ายทุกท่าน ได้ดำเนินการทบทวนและกำหนดแผนกลยุทธ์ ซึ่งสอดคล้องกับวิสัยทัศน์และภารกิจหลักของบริษัทฯ ตลอดทั้งได้พิจารณาความเสี่ยงที่อาจเกิดขึ้นจากการดำเนินตามแผนดังกล่าวอีกด้วย

มาตรฐานคุณภาพ

ปัจจุบันบริษัทฯ ได้รับการรับรองการจัดการระบบคุณภาพ ISO 9001 : 2008 และ TS16949 : Third edition จากบริษัท Bureau Veritas Certification (Thailand) เพื่อเป็นแนวทางในการบริหารคุณภาพ และมีเครื่องมือ เครื่องจักร ที่ทันสมัยในการผลิตสินค้า เพื่อรองรับความต้องการของลูกค้า และเมื่อเดือนธันวาคม 2556 บริษัทได้รับการรับรองระบบ GMP —CODEX (Good Manufacturing practice) คือหลักเกณฑ์และวิธีการผลิตที่ดีในการผลิต เป็นพื้นฐานที่สำคัญอย่างยิ่งในระบบการจัดการความปลอดภัยทางด้านอาหาร โดยบริษัทฯ ได้รับการรับรองด้านการผลิตชิ้นงานถาดสำหรับใส่อาหาร แผนกขึ้นรูปพลาสติก (Vacuum Forming)

บริษัทฯมุ่งเน้นในเรื่องคุณภาพของสินค้าเพื่อลดปัญหางานส่งคืนจากลูกค้าโดยหน่วยงานแต่ละฝ่ายที่เกี่ยวข้องกับการผลิตการตรวจสอบคุณภาพการจัดเก็บสินค้าและการขนส่งเพื่อช่วยลดปัญหาของเสียและปัญหาการร้องเรียนจากลูกค้ารวมทั้งการส่งมอบสินค้าให้ตรงเวลาเพื่อสร้างความพึงพอใจให้กับลูกค้าโดยแต่ละหน่วยงานกำหนดได้เป้าหมายการทำงาน และได้กำหนดดัชนีชี้วัด (KPI) มาเพื่อใช้ในการวัดผลการดำเนินงานของแต่ละหน่วยงาน

การสำรวจความพึงพอใจของลูกค้า

บริษัทฯ ตระหนักถึงความสำคัญของลูกค้า ดังนั้น หน่วยงานทางด้านการตลาดของบริษัทฯ จึงได้จัดทำการสำรวจความพึงพอใจของลูกค้า และการติดตามเยี่ยมเยียนลูกค้าหลังการขายทำให้บริษัทฯได้ทราบถึงความต้องการและปัญหาต่าง ๆของลูกค้าและการตลาดเพื่อนำมาปรับปรุงคุณภาพของผลิตภัณฑ์และบริการให้ดียิ่งขึ้นจากผลการสำรวจความพึงพอใจของลูกค้า พบว่าผลการประเมินอยู่ในระดับที่ดีน่าพึงพอใจ จากรายงานการสำรวจความพึงพอใจนี้บริษัทฯ ได้ตระหนักถึงสิ่งที่ควรปรับปรุงและได้นำข้อมูลเหล่านี้มาจัดทำแผนงานการพัฒนาตลาดประจำปี 2559 ต่อไป

รายงานคณะกรรมการ**ตรวจสอบ**

คณะกรรมการตรวจสอบของบริษัทประกอบด้วยกรรมการอิสระจำนวน 3 ท่าน โดยมีฝ่ายตรวจสอบภายในทำหน้าที่เลขานุการ โดยคณะกรรมการตรวจสอบได้กำหนดให้ฝ่ายตรวจสอบภายในรายงานการตรวจสอบต่อคณะกรรมการตรวจสอบโดยตรงคณะกรรมการตรวจสอบมีหน้าที่และความรับผิดชอบตามที่ได้รับมอบหมายจากคณะกรรมการบริษัท เพื่อสร้างให้เกิดความมั่นใจแก่ผู้ถือหุ้นและบุคคลที่เกี่ยวข้องว่า งบการเงินของบริษัทมีการรายงานทางการเงินอย่างถูกต้องและเปิดเผยข้อมูลอย่างเพียงพอ ทั้งยังดูแลให้บริษัทมีระบบการควบคุมภายในและกระบวนการกำกับดูแลให้มีประสิทธิภาพและมีความโปร่งใส รวมถึงดูแลการปฏิบัติงานของบริษัท ให้เป็นไปตามกฎหมายและข้อกำหนดต่าง ๆ ที่เกี่ยวข้อง

ในรอบปี พ.ศ. 2558 ที่ผ่านมา คณะกรรมการตรวจสอบได้จัดให้มีการประชุมรวมทั้งสิ้น 4 ครั้ง โดยได้ประชุมร่วมกับฝ่ายตรวจสอบภายใน เพื่อพิจารณาเรื่องต่างดังนี้

- สอบทานรายงานทางการเงินของบริษัท และนำเสนอต่อคณะกรรมการบริษัท เพื่อให้อนุมัติก่อนนำส่งให้แก่หน่วยงานที่เกี่ยวข้อง และเผยแพร่ต่อนักลงทุนรวมถึงประชาชนทั่วไปการสอบทานดังกล่าวกระทำขึ้นเพื่อให้ข้อมูลทางการเงินมีความสมบูรณ์ถูกต้องเชื่อถือได้และมีความโปร่งใสโดยปฏิบัติให้สอดคล้องตามเงื่อนไขของมาตรฐานทางบัญชี รวมทั้งกฎหมายและข้อกำหนดที่เกี่ยวข้อง
- สอบทานการเปิดเผยข้อมูลของบริษัทโดยเฉพาะรายการที่เกี่ยวโยงกันหรือรายการอื่นที่อาจมีความขัดแย้งทางผลประโยชน์เพื่อให้มั่นใจว่าบริษัทฯได้ดำเนินการตามกฎเกณฑ์และข้อกำหนดต่าง ๆอย่างเคร่งครัดโดยจากการสอบทานไม่พบรายการผิดปกติที่เป็นสาระสำคัญ รายการที่เกี่ยวโยงทางการค้าเป็นรายการที่เป็นไปตามปกติทางธุรกิจของบริษัทฯ
- สอบทานการปฏิบัติงานและรับทราบรายงานผลการตรวจสอบระบบการควบคุมภายในและติดตามการปรับปรุงแก้ไขตามข้อเสนอแนะรวมทั้งส่งเสริมให้สำนักงานตรวจสอบภายในสามารถปฏิบัติงานอย่างมีประสิทธิภาพยิ่งขึ้น โดยได้เน้นย้ำให้ฝ่ายจัดการปรับปรุงระบบการควบคุมภายในส่วนที่ยังมีจุดอ่อนอยู่
- สนับสนุนให้บริษัท และบริษัทในเครือปฏิบัติตามหลักการกำกับดูแลกิจการที่ดี
- รายงานผลการปฏิบัติงาน รวมทั้งข้อเสนอแนะให้แก่คณะกรรมการบริษัท ทราบทุกครั้งที่มีการประชุมคณะกรรมการบริษัท
- พิจารณาคัดเลือกและเสนอแต่งตั้งผู้สอบบัญชีประจำปีของบริษัท รวมถึงการพิจารณาค่าตอบแทนของผู้สอบบัญชี

คณะกรรมการตรวจสอบได้ปฏิบัติงานอย่างเป็นอิสระในการพิจารณาและให้คำเสนอแนะในเรื่องต่าง ๆ ที่เกี่ยวข้องโดยได้รับความร่วมมือเป็นอย่างดีจากผู้บริหาร ผู้ตรวจสอบภายใน และผู้สอบบัญชีจากภายนอกของบริษัท โดยมีความเห็นว่า ระบบการควบคุมภายในของบริษัทโดยรวมอยู่ในเกณฑ์ที่ดี มีการบริหารงานอย่างโปร่งใส ตรวจสอบได้และไม่มีข้อบ่งชี้หรือข้อสังเกตอื่นใดที่ผิดสังเกต

นายไพฑูรย์ เลิศเพ็ญเมธา
ประธานกรรมการตรวจสอบ

รายการระหว่างกัน

(ณ วันที่ 31 ธันวาคม 2558)

1. ประเภทของรายการระหว่างกัน

เป็นรายการระหว่างกันตามการค้าปกติทั่วไป โดยมีรายละเอียดปรากฏตามหมายเหตุประกอบงบการเงิน ข้อ 6 ของงบการเงินประจำปี 2558 ที่เป็นส่วนหนึ่งของรายงานประจำปีนี้

2. ความจำเป็นและความสมเหตุสมผล

รายการที่เกี่ยวโยงกันดังกล่าวข้างต้นเป็นรายการที่มีความจำเป็นเพื่อก่อให้เกิดประโยชน์สูงสุดของบริษัทและเป็นไปตามลักษณะการประกอบธุรกิจทั่วไป และบริษัทได้จ่าย / ได้รับค่าตอบแทนในราคาตลาดที่ยุติธรรม และสมเหตุสมผล ตามที่คณะกรรมการตรวจสอบได้ให้ความเห็นในการทำรายการไว้

3. มาตรการหรือขั้นตอนการอนุมัติการทำรายการที่เกี่ยวโยงกัน

ในปัจจุบันคณะกรรมการตรวจสอบเป็นผู้รับผิดชอบในการตรวจสอบรายการที่เกี่ยวโยงกันของบริษัทให้เป็นรายการที่เกิดขึ้นตามราคาตลาดหรือราคายุติธรรม โดยคำนึงถึงผลประโยชน์สูงสุดของบริษัทอีกทั้งดูแลการเปิดเผยข้อมูลให้ถูกต้องครบถ้วนตามข้อกำหนดของตลาดหลักทรัพย์แห่งประเทศไทยทั้งนี้บริษัทมีมาตรการหรือขั้นตอนการทำรายการที่เกี่ยวโยงกัน ดังนี้

- ดูแลให้การทำรายการดังกล่าวให้เป็นไปตามลักษณะธุรกิจการค้าปกติทั่วไปคณะกรรมการตรวจสอบของบริษัทจะเป็นผู้รับผิดชอบในการตรวจสอบดูแลให้รายการดังกล่าวเป็นไปตามราคาตลาดหรือราคายุติธรรมโดยคณะกรรมการหรือผู้ถือหุ้นของบริษัท(แล้วแต่กรณี)จะเป็นผู้อนุมัติการทำรายการที่เกี่ยวโยงกัน ทั้งนี้ กรรมการหรือผู้ถือหุ้นซึ่งมีส่วนได้เสียในเรื่องใด ไม่มีสิทธิออกเสียงลงคะแนนในเรื่องนั้น
- เปิดเผยรายละเอียดของรายการที่เกี่ยวโยงกันตามประกาศและข้อกำหนดของตลาดหลักทรัพย์แห่งประเทศไทยและสำนักงานก.ล.ต.ที่เกี่ยวข้องดังที่ได้ระบุไว้ในข้อบังคับของบริษัท
- เปิดเผยรายละเอียดของรายการที่เกี่ยวโยงกันตามมาตรฐานการบัญชีที่กำหนดโดยสมาคมนักบัญชี

4. นโยบายหรือแนวโน้มการทำรายการที่เกี่ยวโยงกันในอนาคต

รายการที่เกี่ยวโยงกันดังกล่าวข้างต้น น่าจะยังคงเกิดขึ้นอย่างต่อเนื่องในอนาคตตราบเท่าที่รายการนั้นยังคงเป็นประโยชน์ต่อบริษัท เนื่องจากรายการดังกล่าวเป็นไปตามลักษณะธุรกิจการค้าปกติทั่วไปของบริษัทอย่างไรก็ดีไม่ว่าจะเป็นรายการต่อเนื่องหรือรายการที่อาจเกิดขึ้นใหม่ในอนาคตบริษัทจะดำเนินการตามมาตรการและขั้นตอนการอนุมัติการทำรายการที่เกี่ยวโยงดังที่ได้กล่าวไว้แล้ว

รายงานความรับผิดชอบของ**คณะกรรมการต่อรายงานทางการเงิน**

คณะกรรมการบริษัทฯ ตระหนักถึงภาระหน้าที่และความรับผิดชอบ ในการดูแลกิจการของบริษัทฯ ให้เป็นไปตามนโยบายการกำกับดูแลกิจการที่ดีที่ได้กำหนดขึ้น รวมทั้งกำกับการดูแลการจัดทำงบการเงินและสารสนเทศทางการเงินที่ปรากฏในรายงานประจำปี เพื่อแสดงถึงฐานะการเงินและผลการดำเนินงานในรอบปีที่ผ่านมา งบการเงินดังกล่าวได้จัดทำขึ้นตามมาตรฐานบัญชีที่รับรองทั่วไปในประเทศไทย โดยใช้นโยบายบัญชีที่เหมาะสมและถือปฏิบัติอย่างสม่ำเสมอ รวมทั้งได้ใช้ดุลยพินิจอย่างระมัดระวังและประมาณการที่ดีที่สุดในการจัดทำ ตลอดจนมีการเปิดเผยข้อมูลสำคัญอย่างเพียงพอและโปร่งใสในหมายเหตุประกอบงบการเงิน

คณะกรรมการได้จัดตั้งคณะกรรมการตรวจสอบซึ่งประกอบด้วย กรรมการอิสระและเป็นกรรมการที่ไม่เป็นผู้บริหาร เพื่อช่วยกำกับดูแลเกี่ยวกับคุณภาพของรายงานทางการเงินและระบบการควบคุมภายใน โดยการติดตาม ประเมินผล ร่วมให้ความเห็นเพิ่มเติม และรายงานต่อคณะกรรมการเกี่ยวกับผลการตรวจสอบงบการเงินของบริษัท สำนักงาน อีวาย จำกัด ซึ่งเป็นผู้สอบบัญชีอิสระและฝ่ายตรวจสอบภายในของบริษัทฯ เพื่อให้บริษัทฯ มีระบบการบริหารความเสี่ยงที่ดี มีการกำกับดูแลกิจการที่เหมาะสมและมีประสิทธิผล มีระบบการควบคุมภายในที่เพียงพอ และมีการปฏิบัติตามกฎหมายและกฎระเบียบที่เกี่ยวข้องอย่างถูกต้อง ทั้งนี้ ความเห็นของกรรมการตรวจสอบเกี่ยวกับเรื่องนี้ ได้ปรากฏอยู่ในรายงานของคณะกรรมการตรวจสอบ ซึ่งแสดงไว้ในรายงานประจำปีฉบับนี้แล้ว

คณะกรรมการบริษัทฯ มีความเห็นร่วมกันว่า ระบบการควบคุมภายในของบริษัทฯ โดยรวมอยู่ในระดับที่น่าพอใจและสามารถสร้างความเชื่อมั่นอย่างมีเหตุผลได้ว่า งบการเงินประจำปีของบริษัท สาลี่อุตสาหกรรม จำกัด (มหาชน) สิ้นสุดวันที่ 31 ธันวาคม 2558 มีความเชื่อถือได้ โดยถือปฏิบัติตามมาตรฐานการบัญชีที่รับรองทั่วไปในประเทศไทย และปฏิบัติถูกต้องตามกฎหมายและกฎระเบียบที่เกี่ยวข้อง

พลอากาศเอกบุรีรัตน์ รัตนวานิช
ประธานกรรมการ

นายสาทิส ตัตวธร
ประธานกรรมการบริหาร

คำอธิบายฐานะการเงินและผลการดำเนินงานของบริษัท

(ณ วันที่ 31 ธันวาคม 2558)

ข้อมูลทางการเงินที่สำคัญ

ผู้สอบบัญชี

ปี 2558 : นางสาวสุมาลี รีวราบัณฑิต ผู้สอบบัญชีรับอนุญาตเลขที่ 3970

ปี 2553 - 2557 : นางสาววิสสุตา จริยธนากร ผู้สอบบัญชีรับอนุญาตเลขที่ 3853

บริษัทสำนักงาน อีวาย จำกัด (ผู้สอบบัญชีที่ได้รับความเห็นชอบจากสำนักงานคณะกรรมการกำกับหลักทรัพย์และตลาดหลักทรัพย์)

สรุปรายงานการสอบบัญชี

งบการเงินสำหรับงวดปีบัญชีสิ้นสุดวันที่ 31 ธันวาคม 2556 — 2558

ผู้สอบบัญชีได้ตรวจสอบงบดุล งบกำไรขาดทุน งบแสดงการเปลี่ยนแปลงในส่วนของผู้ถือหุ้น และงบกระแสเงินสดสำหรับปีสิ้นสุด ณ วันที่31 ธันวาคม2558 แล้ว ให้ความเห็นว่า งบการเงินของบริษัทแสดงฐานะการเงิน ณ วันที่ 31 ธันวาคม 2558 ผลการดำเนินงาน การเปลี่ยนแปลงในผู้ถือหุ้น และกระแสเงินสดสำหรับปีสิ้นสุดวันเดียวกันถูกต้องตามที่ควรในสาระสำคัญตามหลักการบัญชีที่รับรองทั่วไป

ตารางสรุปงบการเงินของบริษัท สาลี่อุตสาหกรรม จำกัด (มหาชน) และบริษัทย่อย

(หน่วย : พันบาท)	งบตรวจสอบ (งบเฉพาะบริษัท)						งบตรวจสอบ (งบรวม)					
	2558	%	2557	%	2556	%	2558	%	2557	%	2556	%
งบดุล												
เงินสดและรายการเทียบเท่าเงินสด	40,031	3.32	15,104	1.23	29,673	3.03	66,350	3.65	39,234	2.89	71,211	5.46
เงินลงทุนชั่วคราว	-	-	-	-	-	-	510,300	28.10	-	-	-	-
ลูกหนี้การค้าและลูกหนี้อื่น	80,083	6.64	75,917	6.17	61,753	6.31	212,900	11.72	221,021	16.26	232,815	17.85
เงินให้กู้ยืมระยะสั้นแก่กิจการที่เกี่ยวข้องกัน	13,000	1.08	3,000	0.24	6,500	0.66	-	-	-	-	-	-
สินค้าคงเหลือ — สุทธิ	21,727	1.80	15,373	1.25	11,264	1.15	89,407	4.92	101,955	7.50	118,378	9.08
สินทรัพย์หมุนเวียนอื่น	1,643	0.14	6,093	0.49	1,545	0.16	23,613	1.30	16,897	1.24	12,815	0.98
รวมสินทรัพย์หมุนเวียน	**156,484**	**12.98**	**115,487**	**9.38**	**110,735**	**11.31**	**902,570**	**49.69**	**379,107**	**27.89**	**435,219**	**33.37**
เงินฝากธนาคารที่มีภาระค้ำประกัน	-		-	-	-	-	932	0.05	931	0.07	779	0.06
เงินลงทุนในบริษัทย่อย-สุทธิ	456,330	37.83	526,441	42.77	400,264	40.87	-	-	-	-	-	-
เงินลงทุนระยะยาวอื่น	63,387	5.26	57,192	4.65	33,459	3.42	63,387	3.49	57,191	4.21	33,459	2.57
อสังหาริมทรัพย์เพื่อการลงทุน	53,016	4.40	55,054	4.47	63,819	6.52	-	-	-	-	-	-
ที่ดิน อาคารและอุปกรณ์ - สุทธิ	463,248	38.40	470,942	38.26	366,402	37.42	815,576	44.90	832,297	61.24	790,757	60.64
สินทรัพย์ไม่มีตัวตน	1,235	0.10	1,937	0.16	2,721	0.28	5,577	0.31	6,050	0.45	6,605	0.51
เงินมัดจำค่าเครื่องจักร	3,000	0.25	-	-	-	-	4,252	0.23	77,332	5.69	30,134	2.31
สินทรัพย์ภาษีเงินได้รอตัดบัญชี	1,600	0.13	3,174	0.26	1,280	0.13	6,698	0.37	5,304	0.39	3,898	0.30
สินทรัพย์ไม่หมุนเวียนอื่น	7,936	0.66	747	0.06	562	0.06	17,388	0.96	933	0.07	3,125	0.24

ตารางสรุปงบการเงินของบริษัท สาลี่อุตสาหกรรม จำกัด (มหาชน) และบริษัทย่อย

(หน่วย : พันบาท)	งบตรวจสอบ (งบเฉพาะบริษัท)						งบตรวจสอบ (งบรวม)					
	2558	%	2557	%	2556	%	2558	%	2557	%	2556	%
รวมสินทรัพย์ไม่หมุนเวียน	1,049,752	87.03	1,115,487	90.63	868,507	88.70	913,810	50.31	980,038	72.12	868,757	66.63
รวมสินทรัพย์	1,206,236	100	1,230,974	100	979,242	100	1,816,380	100	1,359,145	100	1,303,976	100
เงินเบิกเกินบัญชีธนาคาร	-		113,000	9.18	-	-	-	-	147,500	10.85	45,000	3.45
เจ้าหนี้การค้าและเจ้าหนี้อื่น	77,883	6.46	101,558	8.25	36,749	3.75	104,591	5.76	171,472	12.62	92,951	7.13
เงินกู้ยืมระยะยาวจากสถาบันการเงิน-ส่วนที่ถึงกำหนดชำระในหนึ่งปี	-	-	33,620	2.73	79,680	8.14	1,416	0.08	110,036	8.10	81,096	6.22
เจ้าหนี้สัญญาเช่าทางการเงิน-ส่วนที่ถึงชำระภายในหนึ่งปี	26,738	2.22	4,291	0.35	4,021	0.41	55,204	3.04	26,525	1.95	32,870	2.52
ภาษีเงินได้นิติบุคคลค้างจ่าย	-	-	-	-	2,103	0.21	-	-	-	-	20,354	1.56
หนี้สินหมุนเวียนอื่น	4,578	0.38	1,655	0.13	16,694	1.70	10,411	0.57	13,685	1.01	44,943	3.45
รวมหนี้สินหมุนเวียน	109,199	9.06	254,124	20.64	139,247	14.21	171,622	9.45	469,218	34.53	317,214	24.33
เงินกู้ยืมระยะยาวจากสถาบันการเงิน-สุทธิจากส่วนที่ถึงกำหนดชำระภายในหนึ่งปี	-	-	-	-	190,320	19.44	1,584	0.09	4,250	0.31	194,736	14.93
เจ้าหนี้เช่าซื้อและเจ้าหนี้สัญญาเช่าทางการเงินสุทธิจากส่วนที่ถึงกำหนดชำระภายในหนึ่งปี	31,403	2.60	6,316	0.51	8,378	0.86	36,369	2.00	49,420	3.64	60,366	4.63
สำรองผลประโยชน์ระยะยาวของพนักงาน	20,262	1.68	13,484	1.10	12,514	1.28	32,753	1.80	25,586	1.88	23,877	1.83
หนี้สินไม่หมุนเวียนอื่น	115	0.01	-	-	-	-	115	0.01	208	0.02	608	0.05
รวมหนี้สินไม่หมุนเวียน	51,780	4.29	19,800	1.61	211,212	21.58	70,821	3.90	79,464	5.85	279,587	21.44
รวมหนี้สิน	160,979	13.35	273,924	22.25	350,459	35.79	242,443	13.35	548,682	40.38	596,801	45.77
ทุนจดทะเบียนที่ออกและชำระแล้ว	380,121	31.51	380,121	30.88	316,768	32.35	380,121	20.93	380,121	27.97	316,768	24.29
ส่วนเกินมูลค่าหุ้นสามัญ	147,665	12.24	147,665	12.00	147,665	15.08	147,665	8.13	147,665	10.86	147,665	11.32
กำไร (ขาดทุน) สะสม												
- สำรองตามกฎหมาย	38,012	3.15	38,012	3.09	31,911	3.26	53,612	2.95	47,912	3.53	41,811	3.21
- ยังไม่จัดสรร	470,546	39.01	387,295	31.46	123,409	12.60	253,408	13.95	370,530	27.26	330,978	25.38
องค์ประกอบอื่นของส่วนของผู้ถือหุ้น	8,913	0.74	3,957	0.32	9,030	0.92	395,383	21.77	(140,946)	(10.37)	(135,872)	(10.42)
รวมส่วนของผู้ถือหุ้นของบริษัทฯ	1,045,257	86.65	957,050	77.75	628,783	64.21	1,230,189	67.73	805,282	59.25	701,350	53.78
ส่วนของผู้มีส่วนได้เสียที่ไม่มีอำนาจควบคุมของบริษัทย่อย	-	-	-	-	-	-	343,748	18.92	5,181	0.38	5,825	0.45
รวมส่วนของผู้ถือหุ้น	1,045,257	86.65	957,050	77.75	628,783	64.21	1,573,937	86.65	810,463	59.63	707,175	54.23

ตารางสรุปงบการเงินของบริษัท สาลี่อุตสาหกรรม จำกัด (มหาชน) และบริษัทย่อย

(หน่วย : พันบาท)	งบตรวจสอบ (งบเฉพาะบริษัท)						งบตรวจสอบ (งบรวม)					
	2558	%	2557	%	2556	%	2558	%	2557	%	2556	%
รวมหนี้สินและส่วนของผู้ถือหุ้น	1,206,236	100	1,230,974	100	979,242	100	1,816,380	100	1,359,145	100	1,303,976	100
งบกำไรขาดทุน												
รายได้จากการขายและบริการ	431,832	60.78	403,292	52.61	377,214	77.12	982,584	97.49	1,081,751	97.97	1,112,047	98.29
รายได้อื่น	228,621	32.18	46,988	6.13	61,930	12.66	25,292	2.51	22,397	2.03	19,325	1.71
รายได้เงินปันผล	50,004	7.04	316,235	41.26	50,000	10.22	-	-	-	-	-	-
รวมรายได้	710,457	100	766,515	100	489,144	100	1,007,876	100	1,104,149	100	1,131,372	100
ต้นทุนขายและค่าบริการ	346,813	48.82	318,127	41.50	279,679	57.18	772,748	76.67	768,340	69.59	691,496	61.12
ค่าใช้จ่ายในการขาย	18,122	2.55	19,029	2.48	17,454	3.57	35,228	3.49	34,807	3.15	30,661	2.71
ค่าใช้จ่ายในการบริหาร	75,660	10.65	73,574	9.60	70,804	14.48	132,216	13.12	142,498	12.90	130,613	11.54
รวมค่าใช้จ่าย	440,595	62.02	410,730	53.58	367,937	75.22	940,192	93.28	945,645	85.64	852,770	75.37
กำไรก่อนค่าใช้จ่ายทางการเงินและภาษีเงินได้นิติบุคคล	269,862	37.98	355,785	46.42	121,207	24.78	67,684	6.72	158,504	14.36	278,602	24.63
ค่าใช้จ่ายทางการเงิน	(4,903)	(0.69)	(8,680)	(1.13)	(5,473)	(1.12)	(8,641)	(0.86)	(16,043)	(1.45)	(10,412)	(0.92)
ภาษีเงินได้นิติบุคคล	(44,759)	(6.30)	(6,722)	(0.88)	(15,242)	(3.12)	(17,365)	(1.72)	(27,058)	(2.45)	(53,341)	(4.71)
กำไร(ขาดทุน)สุทธิสำหรับปี	220,200	30.99	340,383	44.41	100,492	20.54	41,678	4.14	115,403	10.45	214,849	18.99
กำไรขาดทุนเบ็ดเสร็จอื่น:												
ผลขาดทุนจากการวัดมูลค่าเงินลงทุนในหลักทรัพย์เผื่อขาย												
- สุทธิจากภาษีเงินได้	4,956	0.70	(5,074)	(0.66)	(7,569)	(1.55)	4,957	0.49	(5,074)	(0.46)	(7,569)	(0.67)
ผลขาดทุนจากการประมาณการตามหลักคณิตศาสตร์ประกันภัย												
- สุทธิจากภาษีเงินได้	(3,907)	(0.55)	-	-	-	-	(2,239)	(0.22)	-	-	-	-
กำไรขาดทุนเบ็ดเสร็จอื่นสำหรับปี	1,049	0.15	(5,074)	(0.66)	(7,569)	(1.55)	2,718	0.27	(5,074)	(0.46)	(7,569)	(0.67)
กำไรขาดทุนเบ็ดเสร็จรวมสำหรับปี	221,249	31.14	335,309	43.74	92,923	18.99	44,396	4.41	110,329	9.99	207,280	18.32
การแบ่งปันกำไร												
ส่วนที่เป็นของผู้ถือหุ้นของบริษัทฯ	220,200	30.99	340,383	44.41	100,492	20.54	32,732	3.25	116,048	10.51	179,762	15.89
ส่วนที่เป็นของผู้มีส่วนได้เสียที่ไม่มีอำนาจควบคุมของบริษัทย่อย	-	-	-	-	-	-	8,946	0.89	(645)	(0.06)	35,087	3.10
	220,200	30.99	340,383	44.41	100,492	20.54	41,678	4.14	115,403	10.45	214,849	18.99

ตารางสรุปงบการเงินของบริษัท สาลี่อุตสาหกรรม จำกัด (มหาชน) และบริษัทย่อย

(หน่วย : พันบาท)	งบตรวจสอบ (งบเฉพาะบริษัท)						งบตรวจสอบ (งบรวม)					
	2558	%	2557	%	2556	%	2558	%	2557	%	2556	%
การแบ่งปัน												
กำไรเบ็ดเสร็จรวม												
ส่วนที่เป็นของผู้ถือหุ้นบริษัทใหญ่	221,249	31.14	335,309	43.74	92,923	19.00	35,172	3.49	110,974	10.05	172,193	15.22
ส่วนที่เป็นของผู้ถือหุ้นส่วนน้อยของบริษัทย่อย	-	-	-	-	-	-	9,224	0.92	(645)	(0.06)	35,087	3.10
							44,396	4.41	110,329	9.99	207,280	18.32
กำไรต่อหุ้น												
กำไรต่อหุ้นขั้นพื้นฐาน กำไรสุทธิส่วนที่เป็นของผู้ถือหุ้นบริษัทฯ	0.1448*		0.90		0.27		0.0215		0.31		0.47	
กำไรต่อหุ้นปรับลด												
กำไรสุทธิส่วนที่เป็นของผู้ถือหุ้นบริษัทฯ	-		-		0.26		-		-		0.47	

* ทั้งนี้บริษัทได้มีการเปลี่ยนแปลงมูลค่าหุ้นที่ตราไว้จากหุ้นละ 1 บาท เป็นหุ้นละ 0.25 บาท ในปี 2558

(หน่วย : พันบาท)	งบตรวจสอบ (งบเฉพาะบริษัท)			งบตรวจสอบ (งบรวม)		
	2558	2557	2556	2558	2557	2556
งบกระแสเงินสด						
เงินสดสุทธิจาก(ใช้ไป)กิจกรรมดำเนินงาน	54,155	51,268	82,677	149,576	260,150	247,426
เงินสดสุทธิใช้ไปในกิจกรรมลงทุน	278,115	77,137	(384,459)	(304,408)	(176,958)	(552,720)
เงินสดสุทธิจาก(ใช้ไปใน)กิจกรรมจัดหาเงิน	(307,342)	(142,974)	259,623	181,949	(115,169)	275,899
เงินสดและรายการเทียบเท่าเงินสดเพิ่มขึ้น(ลดลง)สุทธิ	24,928	(14,569)	(42,159)	27,116	(31,978)	(29,396)
เงินสดและรายการเทียบเท่าเงินสดต้นปี	15,104	29,673	71,832	39,234	71,211	100,607
เงินสดและรายการเทียบเท่าเงินสดปลายปี	40,031	15,104	29,673	66,350	39,234	71,211

ตารางแสดงอัตราส่วนทางการเงินที่สำคัญ

รายการ	หน่วย	2558	2557	2556
อัตราส่วนสภาพคล่อง (Liquidity Ratio)				
อัตราส่วนสภาพคล่อง	เท่า	5.26	0.81	1.37
อัตราส่วนสภาพคล่องหมุนเร็ว	เท่า	4.60	0.55	0.96
อัตราส่วนสภาพคล่องกระแสเงินสด	เท่า	0.47	0.66	0.93
อัตราส่วนหมุนเวียนลูกหนี้การค้า	เท่า	4.53	4.77	5.41
ระยะเวลาเก็บหนี้เฉลี่ย	วัน	80.59	75.47	66.54
อัตราส่วนหมุนเวียนสินค้าคงเหลือ	เท่า	8.08	6.97	6.80
ระยะเวลาขายสินค้าเฉลี่ย	วัน	45.19	51.65	52.94
อัตราส่วนหมุนเวียนเจ้าหนี้	เท่า	5.60	5.81	7.29
ระยะเวลาชำระหนี้	วัน	65.20	61.96	49.38
Cash Cycle	วัน	60.58	65.16	70.10
อัตราส่วนแสดงความสามารถในการหากำไร (Profitability Ratio)				
อัตรากำไรขั้นต้น	%	21.36	28.97	37.82
อัตราส่วนต้นทุนขายต่อยอดขาย	%	78.64	71.03	62.18
อัตรากำไรจากการดำเนินงาน	%	22.17	27.17	23.32
อัตรากำไรอื่น	%	2.51	2.03	1.71
อัตราส่วนเงินสดต่อการทำกำไร	%	68.65	88.51	95.43
อัตรากำไรสุทธิ	%	3.25	10.51	15.89
อัตราผลตอบแทนต่อผู้ถือหุ้น	%	3.50	15.41	25.39
อัตราส่วนแสดงประสิทธิภาพในการดำเนินงาน (Efficiency Ratio)				
อัตราผลตอบแทนจากสินทรัพย์	%	2.06	8.71	14.70
อัตราผลตอบแทนจากสินทรัพย์ถาวร	%	22.20	30.99	43.14
อัตราหมุนของสินทรัพย์	เท่า	0.63	0.83	0.88
อัตราส่วนวิเคราะห์นโยบายทางการเงิน (Financial Policy Ratio)				
อัตราส่วนหนี้สินต่อส่วนของผู้ถือหุ้น	เท่า	0.15	0.68	0.84
อัตราส่วนความสามารถชำระดอกเบี้ย	เท่า	20.32	18.92	29.89
อัตราส่วนความสามารถชำระภาระผูกพัน (Cash basis)	เท่า	0.26	0.89	0.89
อัตราการจ่ายเงินปันผล	%	13.81	39.09	70.05

ทั้งนี้ สำหรับอัตราส่วนทางการเงินดังกล่าว ใช้ข้อมูลในการคำนวณจากงบการเงินรวมของบริษัทและบริษัทย่อย โดยใช้สูตรการคำนวณที่ใช้เป็นมาตรฐานโดยทั่วไป โดยใช้กำไรสุทธิส่วนที่เป็นของผู้ถือหุ้นของบริษัทในการคำนวณ สำหรับอัตราการจ่ายเงินปันผลใช้จำนวนปันผลที่จ่ายทั้งที่เป็นเงินปันผลและเป็นหุ้นปันผลจากผลการดำเนินงานปีนั้นเทียบกับกำไรสุทธิส่วนที่เป็นของผู้ถือหุ้นของบริษัทจากงบการเงินเฉพาะกิจการเท่านั้น

1. ภาพรวมของการดำเนินธุรกิจที่ผ่านมาและการเปลี่ยนแปลงที่มีนัยสำคัญ

สำหรับกลุ่มบริษัทมีธุรกิจหลักอยู่ 3 ธุรกิจ คือ

ธุรกิจผลิตชิ้นส่วนพลาสติก ดำเนินการโดย บริษัท สาลี่อุตสาหกรรม จำกัด (มหาชน)

ธุรกิจผลิตฉลากสินค้า ดำเนินการโดย บริษัท สาลี่ พริ้นท์ติ้ง จำกัด (มหาชน)

ธุรกิจผลิตและจำหน่ายแม่พิมพ์ ดำเนินการโดย บริษัท สาลี่ เอ็นจิเนียริ่ง จำกัด และบริษัท สาลี่ ซีเอฟที (ประเทศไทย) จำกัด

โดยมีรายละเอียดดังนี้

ธุรกิจผลิตชิ้นส่วนพลาสติก ลูกค้าส่วนใหญ่จะนำสินค้าของบริษัทไปประกอบเป็นส่วนหนึ่งของสินค้าเพื่อการบริโภคในประเทศและเพื่อการส่งออกอีกทีหนึ่ง กลุ่มลูกค้าส่วนใหญ่จะกระจายอยู่ในหลายอุตสาหกรรม เช่นอุตสาหกรรมชิ้นส่วนอิเล็กทรอนิกส์ยานยนต์ เครื่องใช้สำนักงาน ของใช้ในครัวเรือน เป็นต้นทำให้มีการกระจายความเสี่ยงในด้านของกลุ่มธุรกิจของลูกค้าตามกลยุทธ์การดำเนินธุรกิจของบริษัท ดังนั้นเมื่ออุตสาหกรรมใดอุตสาหกรรมหนึ่งมีภาวะอุตสาหกรรมที่ตกต่ำลงก็ไม่ได้มีผลกระทบต่อผลประกอบการของบริษัทอย่างรุนแรงนัก

ธุรกิจผลิตฉลากสินค้า ส่วนใหญ่กลุ่มลูกค้าเกือบทั้งหมดจะอยู่ในอุตสาหกรรมสินค้าอุปโภคบริโภค และนำสินค้าของบริษัทไปประกอบเป็นส่วนหนึ่งของสินค้าทั้งเพื่อการบริโภคในประเทศและเพื่อการส่งออกด้วยซึ่งลูกค้าส่วนใหญ่เป็นผู้ผลิตสินค้าอุปโภคบริโภคข้ามชาติรายใหญ่ของโลก โดยกลุ่มลูกค้าในอุตสาหกรรมนี้จะมีความเสี่ยงของการลดลงของยอดขายค่อนข้างน้อยเนื่องจากผลิตสินค้าที่จำเป็นสำหรับการใช้ชีวิตประจำวัน ทำให้ยอดขายของบริษัทมีความมั่นคงในด้านความต้องการของสินค้าและเติบโตขึ้นตามการบริโภคที่เพิ่มขึ้น

ธุรกิจผลิตและจำหน่ายแม่พิมพ์ หมายถึง ธุรกิจการผลิตและจำหน่ายแม่พิมพ์สำหรับงานผลิตชิ้นส่วนพลาสติกเป็นหลัก ซึ่งจะสอดคล้องและเป็นลูกค้ากลุ่มเดียวกันกับงานผลิตชิ้นส่วนพลาติกของบริษัทแม่ ซึ่งกลุ่มลูกค้าส่วนใหญ่จะกระจายอยู่ในหลายอุตสาหกรรม เช่นอุตสาหกรรมชิ้นส่วนอิเล็กทรอนิกส์ยานยนต์ เครื่องใช้สำนักงาน ของใช้ในครัวเรือน เป็นต้นทั้งนี้รวมถึงธุรกิจการจำหน่ายแม่พิมพ์ที่ร่วมทุนกับบริษัทญี่ปุ่น เพื่อขยายฐานลูกค้าไปยังลูกค้าที่ต้องการงานแม่พิมพ์ที่มีความซับซ้อนมากขึ้นหรือลูกค้าที่เป็นบริษัทญี่ปุ่น

นโยบายการดำเนินธุรกิจและเป้าหมายที่กำหนดไว้

กลุ่มบริษัทมีนโยบายการดำเนินธุรกิจที่มุ่งเน้นการเติบโตไปกับลูกค้ากลุ่มลูกค้าบริษัทข้ามชาติที่ต้องการสินค้าคุณภาพสูงในราคาที่สมเหตุสมผลซึ่งจะเห็นได้ว่ากลุ่มลูกค้าส่วนใหญ่ของกลุ่มบริษัทนั้นจะเป็นบริษัทข้ามชาติและนำสินค้าของบริษัทไปประกอบเพื่อการบริโภคทั้งในประเทศและเพื่อการส่งออก ดังนั้นหากภาวะเศรษฐกิจโลกได้รับผลกระทบหรือมีภาวะที่ตกต่ำลงแล้วก็อาจมีผลกระทบต่อผลการดำเนินงานของกลุ่มบริษัทได้ กลุ่มบริษัทจึงได้พยายามลดความเสี่ยงโดยการกระจายลูกค้าไม่ให้กระจุกตัวในลูกค้ารายใดรายหนึ่งหรือในอุตสาหกรรมใดอุตสาหกรรมหนึ่งมากเกินไป โดยกลุ่มลูกค้าจะมีการกระจายไปทั้งในอุตสาหกรรมอุปโภคบริโภค อุตสาหกรรมอิเล็กทรอนิกส์ อุตสาหกรรมยานยนต์ อุตสาหกรรมเครื่องใช้ไฟฟ้า เป็นต้น

โดยในปี 2558 ที่ผ่านมา กลุ่มบริษัทตั้งเป้ารายได้รวมไว้ที่ 1,250 ล้านบาท ซึ่งเติบโตขึ้น 10-15% จากรายได้รวมในปีก่อน แต่สามารถทำได้จริงเพียง 1,008 ล้านบาท ซึ่งสาเหตุที่รายได้ต่ำกว่าเป้าหมายที่วางไว้เนื่องมาจากในปี 2558 ยังคงมีการชะลอตัวของเศรษฐกิจทั้งในประเทศและต่างประเทศ ทำให้รายได้ของกลุ่มบริษัทลดลง ซึ่งส่วนใหญ่เกิดจากรายได้จากธุรกิจพิมพ์ฉลากสินค้า ซึ่งกลุ่มลูกค้าส่วนใหญ่อยู่ในอุตสาหกรรมอุปโภคบริโภค ซึ่งได้รับผลกระทบจากกำลังซื้อที่ลดลง โดยเฉพาะอย่างยิ่งกำลังซื้อในประเทศที่ลดลงจากราคาสินค้าเกษตรที่ตกต่ำ ส่วนรายได้ของธุรกิจผลิตชิ้นส่วนพลาสติกก็เติบโตเพียงเล็กน้อย เนื่องจากภาวะอุตสาหกรรมชิ้นส่วนอิเล็กทรอนิกส์และชิ้นส่วนยานยนต์ที่ยังคงชะลอตัว สำหรับในปี 2559 นี้ บริษัทตั้งเป้ารายได้รวมเติบโตประมาณร้อยละ 10 - 15 หรืออยู่ที่ประมาณ 1,100 ล้านบาท เพราะคาดการณ์ว่า ในปี 2559 นี้ ภาวะเศรษฐกิจโดยรวมน่าจะปรับตัวดีขึ้น จากเม็ดเงินลงทุนของภาครัฐที่น่าจะเริ่มลงทุนได้ในปีนี้ซึ่งจะช่วยให้กำลังซื้อในประเทศดีขึ้นและมีการเติบโตทางเศรษฐกิจมากขึ้น

การเปลี่ยนแปลงต่าง ๆ ที่สำคัญในปีที่ผ่านมา

ในปี 2558 บริษัทมีเหตุการณ์ที่สำคัญต่าง ๆ ซึ่งได้รายงานต่อสาธารณชนผ่านทางตลาดหลักทรัพย์ฯ แล้วเมื่อคณะกรรมการมีมติอนุมัติในวาระนั้น ๆ ตามหลักเกณฑ์ที่กำหนด ตลอดจนการเปิดเผยในหมายเหตุประกอบงบการเงินของบริษัทด้วย โดยสรุปได้ดังนี้

การเปลี่ยนแปลงมูลค่าหุ้นที่ตราไว้

ที่ประชุมสามัญผู้ถือหุ้นของบริษัทประจำปี2558 เมื่อวันที่28 เมษายน2558 ได้อนุมัติให้เปลี่ยนแปลงมูลค่าหุ้นที่ตราไว้ (ParValue) ของหุ้นสามัญของบริษัท จากมูลค่าที่ตราไว้หุ้นละ 1 บาท เป็นมูลค่าที่ตราไว้หุ้นละ 0.25 บาท และนำไปจดทะเบียนที่กระทรวงพาณิชย์เรียบร้อยแล้วเมื่อวันที่ 14 พฤษภาคม 2558

การเปลี่ยนแปลงโครงสร้างการจัดการ

ที่ประชุมคณะกรรมการบริษัท ครั้งที่ 2/2558 เมื่อวันที่ 14 พฤษภาคม 2558 ได้มีมติดังนี้

1. รับทราบการลาออกของนายถาวร ตรีรัตน์ณรงค์ ซึ่งได้ขอลาออกจากการเป็นกรรมการและประธานกรรมการตรวจสอบของบริษัท ทั้งนี้ ตั้งแต่วันที่ 15 พฤษภาคม 2558 เป็นต้นไป
2. แต่งตั้งให้พลอากาศเอกบุรีรัตน์ รัตนวานิช เป็นประธานกรรมการตรวจสอบ โดยให้มีผลตั้งแต่วันที่ 15 พฤษภาคม 2558

ที่ประชุมคณะกรรมการบริษัท ครั้งที่ 1/2559 เมื่อวันที่ 12 มกราคม 2559 ได้มีมติดังนี้

1. รับทราบการลาออกของนายสุชาติ จิวะพรทิพย์ จากการเป็นประธานกรรมการบริหารของบริษัท ตั้งแต่วันที่ 12 มกราคม 2559 เป็นต้นไป แต่ยังคงดำรงตำแหน่งกรรมการบริษัท
2. แต่งตั้งให้นายสาทิส ตัตวธร เป็นประธานกรรมการบริหารแทนนายสุชาติ จิวะพรทิพย์ โดยให้มีผลตั้งแต่วันที่ 12 มกราคม 2559 เป็นต้นไป
3. แต่งตั้งให้นายสมศักดิ์ พฤกษะวัน เป็นกรรมการผู้จัดการแทนนายสาทิส ตัตวธร โดยให้มีผลตั้งแต่วันที่ 12 มกราคม 2559 เป็นต้นไป

ที่ประชุมคณะกรรมการบริษัท ครั้งที่ 2/2559 เมื่อวันที่ 24 กุมภาพันธ์ 2559 ได้มีมติดังนี้

1. รับทราบการลาออกของคุณชาญชัย อัศวกาญจน์ จากการเป็นกรรมการและกรรมการบริหารของบริษัท ตั้งแต่วันที่ 25 กุมภาพันธ์ 2559 และมีมติแต่งตั้งให้นายสมศักดิ์ พฤกษะวัน เป็นกรรมการและกรรมการบริหารแทนตามวาระที่เหลืออยู่
2. อนุมัติโครงสร้างคณะกรรมการชุดย่อยต่าง ๆ เป็นดังนี้

คณะกรรมการตรวจสอบ

นายไพฑูรย์ เลิศเพ็ญเมธา	ประธานกรรมการตรวจสอบ
พลอากาศเอกบุรีรัตน์ รัตนวานิช	กรรมการตรวจสอบ
นายพัฒนา อัศวนิเวศน์	กรรมการตรวจสอบ

คณะกรรมการสรรหาและพิจารณาค่าตอบแทน

นายพัฒนา อัศวนิเวศน์	ประธานกรรมการสรรหาและพิจารณาค่าตอบแทน
นายไพฑูรย์ เลิศเพ็ญเมธา	กรรมการสรรหาและพิจารณาค่าตอบแทน
นายสุชาติ จิวะพรทิพย์	กรรมการสรรหาและพิจารณาค่าตอบแทน

บริษัทย่อยเข้าจดทะเบียนในตลาดหลักทรัพย์ฯ

เมื่อวันที่ 7 พฤษภาคม 2558 หลักทรัพย์หุ้นสามัญของบริษัท สาลี่พริ้นท์ติ้ง จำกัด (มหาชน) ซึ่งเป็นบริษัทย่อยของบริษัท ได้เข้าจดทะเบียนและเริ่มซื้อขายในตลาดหลักทรัพย์แห่งประเทศไทยเป็นวันแรก ด้วยทุนจดทะเบียนชำระแล้วจำนวน 1,200,000,000 หุ้นมูลค่าที่ตราไว้หุ้นละ 0.25 บาท รวม 300,000,000 บาท โดยมีราคาเสนอหุ้นสามัญของบริษัทต่อประชาชนที่ราคาหุ้นละ 2.16 บาท

การจ่ายเงินปันผล

ที่ประชุมสามัญผู้ถือหุ้นประจำปี 2558 เมื่อวันที่ 26 เมษายน 2558 ได้อนุมัติการจ่ายเงินปันผลสำหรับผลการดำเนินงานปี 2557 และจากกำไรสะสมของบริษัทในอัตราหุ้นละ 0.35 บาทต่อหุ้น (มูลค่าที่ตราไว้หุ้นละ 1 บาท) โดยกำหนดจ่ายเงินปันผลดังกล่าวภายในวันที่ 26 พฤษภาคม 2558

ที่ประชุมคณะกรรมการบริษัท เมื่อวันที่ 24 กุมภาพันธ์ 2559 ได้เสนอให้จ่ายเงินปันผลประจำปี 2558 โดยจ่ายเป็นเงินปันผลจากผลการดำเนินงานปี 2558 (ม.ค. - ธ.ค. 2558) ให้แก่ผู้ถือหุ้นจำนวน 1,520,484,068 หุ้น ในอัตรา หุ้นละ 0.02 บาท (มูลค่าที่ตราไว้หุ้นละ 0.25 บาท)โดยกำหนดจ่ายเงินปันผลดังกล่าวภายในวันที่ 25 พฤษภาคม 2559 อย่างไรก็ตาม เงินปันผลดังกล่าวต้องได้รับการอนุมัติจากที่ประชุมสามัญผู้ถือหุ้นประจำปี 2559 ในวันที่ 26 เมษายน 2559 ก่อนจึงจะมีผล

การลงทุนจัดตั้งบริษัทย่อยใหม่

ที่ประชุมคณะกรรมการบริษัท ครั้งที่ 2/2559 เมื่อวันที่ 24 กุมภาพันธ์ 2559 ได้มีมติให้ร่วมลงทุนจัดตั้งบริษัทย่อยใหม่ คือ บริษัท เพชรสยาม (ประเทศไทย) จำกัด เพื่อผลิตและจำหน่ายสินค้าพลาสติก ประเภทของใช้ในครัวเรือน ด้วยทุนจดทะเบียนและชำระแล้วจำนวน 3,000,000 หุ้น มูลค่าที่ตราไว้หุ้นละ 100 บาท รวม 300,000,000 บาท โดยบริษัทฯ จะเข้าถือหุ้นจำนวนร้อยละ 75.5 ซึ่งคาดว่าจะเริ่มดำเนินการได้ประมาณเดือนพฤษภาคม 2559

มาตรฐานการรายงานทางการเงินใหม่

มาตรฐานการรายงานทางการเงินที่เริ่มมีผลบังคับในปีบัญชีปัจจุบันและที่จะมีผลบังคับในอนาคตมีรายละเอียดดังนี้

(ก) มาตรฐานการรายงานทางการเงินที่เริ่มมีผลบังคับในปีบัญชีปัจจุบัน

กลุ่มบริษัทฯ ได้นำมาตรฐานการรายงานทางการเงินฉบับปรับปรุง (ปรับปรุง 2557) และฉบับใหม่ที่ออกโดยสภาวิชาชีพบัญชี ซึ่งมีผลบังคับใช้สำหรับระยะเวลาบัญชีที่เริ่มในหรือหลังวันที่ 1 มกราคม 2558 มาถือปฏิบัติ มาตรฐานการรายงานทางการเงินดังกล่าวได้รับการปรับปรุงหรือจัดให้มีขึ้นเพื่อให้มีเนื้อหาเท่าเทียมกับมาตรฐานการรายงานทางการเงินระหว่างประเทศ โดยส่วนใหญ่เป็นการปรับปรุงถ้อยคำและคำศัพท์ การตีความและการให้แนวปฏิบัติทางการบัญชีกับผู้ใช้มาตรฐานการนำมาตรฐานการรายงานทางการเงินดังกล่าวมาถือปฏิบัตินี้ไม่มีผลกระทบอย่างเป็นสาระสำคัญต่องบการเงินของกลุ่มบริษัทฯ อย่างไรก็ตาม มาตรฐานการรายงานทางการเงินตามที่กล่าวข้างต้นบางฉบับมีการเปลี่ยนแปลงหลักการสำคัญซึ่งสามารถสรุปได้ดังนี้

มาตรฐานการบัญชี ฉบับที่ 19 (ปรับปรุง 2557) เรื่อง ผลประโยชน์ของพนักงาน

มาตรฐานฉบับปรับปรุงนี้กำหนดให้กิจการต้องรับรู้รายการกำไรขาดทุนจากการประมาณการตามหลักคณิตศาสตร์ประกันภัยทันทีในกำไรขาดทุนเบ็ดเสร็จอื่น ในขณะที่มาตรฐานฉบับเดิมอนุญาตให้กิจการเลือกรับรู้รายการดังกล่าวทันทีในกำไรขาดทุนหรือในกำไรขาดทุนเบ็ดเสร็จอื่นหรือทยอยรับรู้ในกำไรขาดทุนก็ได้ กลุ่มบริษัทฯได้เปลี่ยนแปลงการรับรู้รายการกำไรขาดทุนจากการประมาณการตามหลักคณิตศาสตร์ประกันภัยในปีปัจจุบันจากการรับรู้ทันทีในกำไรหรือขาดทุนไปเป็นรับรู้ทันทีในกำไรขาดทุนเบ็ดเสร็จอื่น ซึ่งการเปลี่ยนแปลงนโยบายการบัญชีดังกล่าวไม่มีผลกระทบอย่างเป็นสาระสำคัญต่อหนี้สินสำรองผลประโยชน์ระยะยาวของพนักงานต้นปี และกำไรสะสมยกมาในงบการเงิน

มาตรฐานการรายงานทางการเงิน ฉบับที่ 10 เรื่อง งบการเงินรวม

มาตรฐานการรายงานทางการเงินฉบับที่ 10 กำหนดหลักเกณฑ์เกี่ยวกับการจัดทำงบการเงินรวมโดยใช้แทนเนื้อหาเกี่ยวกับการบัญชีสำหรับงบการเงินรวมที่เดิมกำหนดอยู่ในมาตรฐานการบัญชี ฉบับที่ 27 เรื่อง งบการเงินรวมและงบการเงินเฉพาะกิจการ มาตรฐานฉบับนี้เปลี่ยนแปลงหลักการเกี่ยวกับการพิจารณาว่าผู้ลงทุนมีอำนาจการควบคุมหรือไม่ กล่าวคือ ภายใต้มาตรฐานฉบับนี้ผู้ลงทุนจะถือว่าตนควบคุมกิจการที่เข้าไปลงทุนได้ หากตนมีสิทธิได้รับหรือมีส่วนได้เสียในผลตอบแทนของกิจการที่เข้าไปลงทุน และตนสามารถใช้อำนาจในการสั่งการกิจกรรมที่ส่งผลกระทบต่อจำนวนเงินผลตอบแทนนั้น ได้ถึงแม้ว่าตนจะมีสัดส่วนการถือหุ้นหรือสิทธิในการออกเสียงโดยรวมน้อยกว่ากึ่งหนึ่งก็ตาม การเปลี่ยนแปลงที่สำคัญนี้ส่งผลให้ฝ่ายบริหารต้องใช้ดุลยพินิจอย่างมากในการทบทวนว่ากลุ่มบริษัทฯ มีอำนาจควบคุมในกิจการที่เข้าไปลงทุนหรือไม่และจะต้องนำบริษัทใดในกลุ่มกิจการมาจัดทำงบการเงินรวมบ้าง

การเปลี่ยนแปลงหลักการนี้ไม่มีผลกระทบต่องบการเงินของกลุ่มบริษัทฯ

มาตรฐานการรายงานทางการเงิน ฉบับที่ 12 เรื่อง การเปิดเผยข้อมูลเกี่ยวกับส่วนได้เสียในกิจการอื่น

มาตรฐานฉบับนี้กำหนดเรื่องการเปิดเผยข้อมูลที่เกี่ยวข้องกับส่วนได้เสียของกิจการในบริษัทย่อย การร่วมการงาน บริษัทร่วม รวมถึงกิจการที่มีโครงสร้างเฉพาะตัว มาตรฐานฉบับนี้จึงไม่มีผลกระทบทางการเงินต่องบการเงินของกลุ่มบริษัทฯ

มาตรฐานการรายงานทางการเงิน ฉบับที่ 13 เรื่อง การวัดมูลค่ายุติธรรม

มาตรฐานฉบับนี้กำหนดแนวทางเกี่ยวกับการวัดมูลค่ายุติธรรมและการเปิดเผยข้อมูลที่เกี่ยวกับการวัดมูลค่ายุติธรรม กล่าวคือ หากกิจการต้องวัดมูลค่ายุติธรรมของสินทรัพย์หรือหนี้สินใดตามข้อกำหนดของมาตรฐานที่เกี่ยวข้องอื่น กิจการจะต้องวัดมูลค่ายุติธรรมนั้นตามหลักการของมาตรฐานฉบับนี้และใช้วิธีเปลี่ยนทันทีเป็นต้นไปในการรับรู้ผลกระทบจากการเริ่มใช้มาตรฐานนี้

มาตรฐานฉบับนี้ไม่มีผลกระทบอย่างเป็นสาระสำคัญต่องบการเงินของกลุ่มบริษัทฯ

ข) มาตรฐานการรายงานทางการเงินที่จะมีผลบังคับในอนาคต

ในระหว่างปีปัจจุบัน สภาวิชาชีพบัญชีได้ประกาศใช้มาตรฐานการรายงานทางการเงินฉบับปรับปรุง (ปรับปรุง 2558) และฉบับใหม่ รวมถึงแนวปฏิบัติทางบัญชีจำนวนหลายฉบับ ซึ่งมีผลบังคับใช้สำหรับงบการเงินที่มีรอบระยะเวลาบัญชีที่เริ่มในหรือหลังวันที่ 1 มกราคม 2559 มาตรฐานการรายงานทางการเงินดังกล่าวได้รับการปรับปรุงหรือจัดให้มีขึ้นเพื่อให้มีเนื้อหาเท่าเทียมกับมาตรฐานการรายงานทางการเงินระหว่างประเทศ ฝ่ายบริหารของกลุ่มบริษัทฯ เชื่อว่ามาตรฐานการรายงานทางการเงินฉบับปรับปรุงและฉบับใหม่ รวมถึงแนวปฏิบัติทางบัญชีดังกล่าวจะไม่มีผลกระทบอย่างเป็นสาระสำคัญต่องบการเงินเมื่อนำมาถือปฏิบัติ

2. ผลการดำเนินงาน และความสามารถในการทำกำไร

กลุ่มบริษัทมีผลการดำเนินงานที่ลดลงทั้งในแง่ของรายได้และกำไรสุทธิ โดยจะเห็นได้จากรายได้รวมในปี 2558 มีจำนวน 1,008 ล้านบาท ลดลงจากปี 2557 ประมาณร้อยละ9 ในขณะที่กำไรสุทธิมีจำนวน32.73 ล้านบาท ลดลงจากปีก่อนถึงร้อยละ72 เนื่องมาจากต้นทุนขายที่สูงขึ้นจากประมาณร้อยละ71 ของยอดขายในปี 2557 เป็นร้อยละ 79 ของยอดขายในปี 2558 เพราะมีการชะลอตัวของเศรษฐกิจทั้งในประเทศและต่างประเทศ โดยเฉพาะอย่างยิ่งกำลังซื้อในประเทศที่ลดลงจากราคาสินค้าเกษตรที่ตกต่ำทำให้รายได้ของกลุ่มบริษัทลดลง ซึ่งทำให้เปอร์เซ็นต์อัตราต้นทุนขายต่อยอดขายสูงขึ้นเนื่องมาจากต้นทุนบางส่วนเป็นต้นทุนคงที่ที่ไม่ลดตามยอดขาย อีกทั้งการแข่งขันที่รุนแรงขึ้นทำให้ต้องมีการแข่งขันด้านราคาขายมากขึ้น

นอกจากนั้น อัตราผลตอบแทนผู้ถือหุ้น (ROE : Return on Equity) ก็มีอัตราผลตอบแทนที่ลดลงจากร้อยละ15 ในปี 2557 เป็นอัตราร้อยละ 4 ในปี 2558 อันเนื่องมาจากกำไรสุทธิที่ลดลงจากเหตุผลดังกล่าวข้างต้น

รายได้

ในปี 2558 กลุ่มบริษัทมีรายได้รวมเท่ากับ 1,008 ล้านบาท ลดลงจากปีก่อนประมาณ 96 ล้านบาท หรือคิดเป็นอัตราลดลงร้อยละ 9 เนื่องจากการลดลงของรายได้จากธุรกิจพิมพ์ฉลากสินค้าเป็นหลัก โดยมีรายละเอียดดังนี้

ธุรกิจผลิตขึ้นส่วนพลาสติก รายได้รวมจากธุรกิจผลิตขึ้นส่วนพลาติกในปี 2558 มีจำนวนประมาณ 438 ล้านบาท คิดเป็นประมาณร้อยละ 43 ของรายได้รวมซึ่งเพิ่มขึ้นจากปีก่อนประมาณร้อยละ11 เนื่องจากยอดขายที่โตขึ้นในกลุ่มลูกค้าด้านของใช้ในครัวเรือนอย่างไรก็ตามธุรกิจก็ยังคงเผชิญกับภาวะตกต่ำของเศรษฐกิจโลกและภาวะเศรษฐกิจในประเทศที่ชะลอตัวลง โดยเฉพาะในอุตสาหกรรมยานยนต์

ธุรกิจผลิตฉลากสินค้า รายได้รวมจากธุรกิจผลิตฉลากสินค้าในปี 2558 มีจำนวน 533 ล้านบาท คิดเป็นร้อยละ 53 ของรายได้รวม ซึ่งลดลงจากปีก่อนประมาณร้อยละ 17 เนื่องจากภาวะตกต่ำของเศรษฐกิจโลก และภาวะเศรษฐกิจในประเทศที่ชะลอตัว ทำให้กำลังซื้อสำหรับสินค้าอุปโภคและบริโภคลดลง รวมทั้งการแข่งขันที่เพิ่มขึ้นในธุรกิจนี้

ธุรกิจผลิตและจำหน่ายแม่พิมพ์ รายได้รวมจากธุรกิจผลิตและจำหน่ายแม่พิมพ์ในปี 2558 มีจำนวน 37 ล้านบาท คิดเป็นร้อยละ 4 ของรายได้รวม ซึ่งลดลงจากปีก่อนประมาณร้อยละ 42 ซึ่งมีสาเหตุจากภาวะเศรษฐกิจในประเทศที่ชะลอตัว โดยเฉพาะกลุ่มลูกค้าด้านชิ้นส่วนยานยนต์ ซึ่งโดยปกติจะมีการทำแม่พิมพ์ใหม่ ๆอยู่เสมอ

ต้นทุนขายและค่าใช้จ่าย

กลุ่มบริษัทมีกำไรขั้นต้นจำนวน 210 ล้านบาท ซึ่งลดลงจำนวน 103 ล้านบาท เมื่อเทียบกับปีก่อน ซึ่งสาเหตุที่กำไรขั้นต้นของกลุ่มบริษัทลดลงนั้น เนื่องมาจากยอดขายที่ลดลงประมาณร้อยละ 9 และอัตราส่วนต้นทุนขายต่อยอดขายก็เพิ่มขึ้นเป็นร้ยอละ 79 ในปี 2558 จากอัตราเดิมที่ร้อยละ 71 ในปี 2557 เนื่องมาจากยอดขายที่ลดลง ในขณะที่ในปีก่อนหน้ามีการขยายกำลังการผลิตเพิ่มขึ้น ทำให้ค่าใช้จ่ายเพิ่มขึ้นจากการขยายกำลังการผลิตดังกล่าว รวมทั้งราคาขายที่ลดลงจากการแข่งขันที่รุนแรงขึ้น เนื่องจากกำลังซื้อที่ลดลงทำให้ต้องมีการแข่งขันด้านราคามากขึ้น

ค่าใช้จ่ายในการขายและบริหารจำนวน 167 ล้านบาท ในปี 2558 ซึ่งลดลงจากปีก่อนที่อยู่ที่จำนวน 177 ล้านบาทและมีอัตราส่วนค่าใช้จ่ายในการขายและบริหารต่อยอดขายที่เพิ่มขึ้นจากเดิมที่อัตราร้อยละ 16 ในปี 2557 เป็นอัตราร้อยละ 17 ในปี 2558 เนื่องมาจากค่าใช้จ่ายด้านบุคลากรที่เพิ่มขึ้น รวมทั้งค่าใช้จ่ายอื่นๆอันเกี่ยวเนื่องกับนำบริษัท สาลี่ พริ้นท์ติ้ง จำกัด (มหาชน) เข้าจดทะเบียนในตลาดหลักทรัพย์ฯ อย่างไรก็ตาม บริษัทได้พยายามควบคุมอัตราค่าใช้จ่ายดังกล่าวไว้โดยมีการประชุมทุกอาทิตย์เพื่อคอยติดตามและควบคุมค่าใช้จ่ายต่าง ๆ ให้อยู่ในสัดส่วนที่กำหนดไว้

ธุรกิจผลิตขึ้นส่วนพลาสติก ต้นทุนขายของธุรกิจผลิตขึ้นส่วนพลาติกในปี 2558 อยู่ที่ประมาณร้อยละ 80 ของยอดขาย ซึ่งเพิ่มขึ้นจากปีก่อนที่อยู่ที่ประมาณร้อยละ 79 เนื่องจากถึงแม้ยอดขายของกลุ่มธุรกิจผลิตขึ้นส่วนพลาสติกจะเพิ่มขึ้นในปี 2558 ประมาณร้อยละ 7 แต่ก็เพิ่มขึ้นน้อยกว่าค่าใช้จ่ายต่าง ๆ ที่เพิ่มขึ้นจากการขยายกำลังการผลิตของบริษัทโดยการสร้างโรงงานใหม่ในปีก่อนหน้าและนำเข้าเครื่องจักรใหม่เพิ่มเติม ทำให้บริษัทต้องแบกรับภาระต้นทุนคงที่บางส่วนที่เพิ่มขึ้นเช่น ค่าเสื่อมราคาของโรงงานและเครื่องจักร เป็นต้น

ค่าใช้จ่ายในการขายและบริหารในปี2558 อยู่ที่ประมาณร้อยละ22 ของยอดขาย ซึ่งลดลงจากปีก่อนที่อยู่ที่ประมาณร้อยละ23 ซึ่งแสดงให้เห็นว่า บริษัทยังมีการควบคุมค่าใช้จ่ายในการขายและบริหารได้ดีพอสมควรแม้อัตราค่าแรงจะสูงขึ้นก็ตาม

ธุรกิจผลิตฉลากสินค้า ต้นทุนขายของธุรกิจพิมพ์ฉลากสินค้า ในปี 2558 อยู่ที่ประมาณร้อยละ 75 ของยอดขาย ซึ่งเพิ่มขึ้นจากปีก่อนที่อยู่ที่ประมาณร้อยละ 65 เนื่องจากการแข่งขันที่สูงขึ้นทำให้ราคาขายลดลง เพื่อให้สามารถแข่งขันได้ รวมทั้งต้นทุนคงที่บางส่วนที่ไม่สามารถลดลงตามยอดขายที่ลดลงได้

ค่าใช้จ่ายในการขายและบริหารในปี 2558 อยู่ที่ประมาณร้อยละ 19 ของยอดขาย ซึ่งเพิ่มขึ้นจากปีก่อนที่อยู่ที่ประมาณร้อยละ 17 เนื่องจากค่าใช้จ่ายบางส่วนเป็นค่าใช้จ่ายคงที่ที่ไม่สามารถลดลงตามยอดขายที่ลดลงได้ รวมทั้งค่าใช้จ่ายด้านบุคลากรที่เพิ่มสูงขึ้นด้วย

ธุรกิจผลิตและจำหน่ายแม่พิมพ์ ต้นทุนขายของธุรกิจผลิตและจำหน่ายแม่พิมพ์ ในปี 2558 อยู่ที่ประมาณร้อยละ 104 ของยอดขาย ซึ่งเพิ่มขึ้นจากปีก่อนที่อยู่ที่ประมาณร้อยละ 89 เนื่องจากยอดขายของกลุ่มธุรกิจผลิตและจำหน่ายแม่พิมพ์ที่ลดลงจนไม่สามารถครอบคลุมต้นทุนขายได้ เนื่องจากต้นทุนขายบางส่วนเป็นต้นทุนคงที่ที่ไม่ลดลงตามยอดขายที่ลดลง เช่น ค่าเช่า ค่าเสื่อมราคา เป็นต้น

ค่าใช้จ่ายในการขายและบริหารในปี 2558 อยู่ที่ประมาณร้อยละ 27 ของยอดขาย ซึ่งเพิ่มขึ้นค่อนข้างมากจากปีก่อนที่อยู่ที่ประมาณร้อยละ 16 เนื่องจากแม้ว่ายอดขายที่ลดลงแต่ค่าใช้จ่ายในการขายและบริหารบางอย่างเป็นค่าใช้จ่ายคงที่ที่ไม่ผันแปรตามยอดขายที่ลดลงเช่นค่าเสื่อมราคาของสำนักงานค่าใช้จ่ายด้านบุคลากร เป็นต้นทำให้อัตราเปอร์เซ็นต์ค่าใช้จ่ายในการขายและบริหารเมื่อเทียบกับยอดขายแล้วสูงขึ้น

ต้นทุนทางการเงิน

กลุ่มบริษัทมีดอกเบี้ยจ่ายในปี 2558 เท่ากับจำนวน 8.64 ล้านบาท ซึ่งลดลงจำนวนประมาณ 7.40 ล้านบาทเมื่อเทียบกับปี 2557 ซึ่งมีจำนวน 16.04 ล้านบาท เนื่องจากนำเงินทุนที่ระดมได้บางส่วนจากการนำบริษัทสาลี่ พริ้นท์ติ้ง จำกัด(มหาชน) เข้าตลาดหลักทรัพย์ฯไปจ่ายชำระคืนเงินกู้ยืมจากธนาคารทั้งระยะสั้นและระยะยาวรวมทั้งหนี้สินตามสัญญาเช่าทางการเงินด้วยจำนวนรวม314ล้านบาททำให้ภาระหนี้โดยรวมลดลงทั้งนี้อัตราดอกเบี้ยสำหรับการกู้ยืมระยะสั้นของกลุ่มบริษัทจะอยู่ที่ประมาณ 4-5% ต่อปี

ธุรกิจผลิตชิ้นส่วนพลาสติก มีต้นทุนดอกเบี้ยจ่ายสำหรับปี 2558 อยู่ที่จำนวน 4.90 ล้านบาท ซึ่งลดลงจากจำนวน 8.68 ล้านบาท ในปี 2557 จำนวน 3.78 ล้านบาท ซึ่งมีสาเหตุมาจากการที่บริษัทได้รับเงินสดสุทธิจากการขายเงินลงทุนบางส่วนในบริษัท สาลี่ พริ้นท์ติ้ง จำกัด (มหาชน) จำนวน 253 ล้านบาท ในช่วงเดือนเมษายน 2558 และได้นำไปชำระหนี้บางส่วน ทำให้หลังจากชำระหนี้ดังกล่าวแล้วบริษัทไม่มีภาระหนี้เงินกู้ยืมจากธนาคารอีก

ธุรกิจผลิตฉลากสินค้า มีต้นทุนดอกเบี้ยจ่ายสำหรับปี 2558 อยู่ที่จำนวน 3.29 ล้านบาท ซึ่งลดลงจากจำนวน 6.79 ล้านบาท ในปี 2557 ซึ่งมีสาเหตุมาจากการที่บริษัทได้รับเงินสดสุทธิจากการระดมทุนโดยการเสนอขายหุ้นเพิ่มทุนต่อประชาชนทั่วไปจำนวน 637 ล้านบาท ในช่วงเดือนเมษายน 2558 และได้นำไปชำระหนี้บางส่วนทำให้หลังจากชำระหนี้ดังกล่าวแล้วบริษัทไม่มีภาระหนี้เงินกู้ยืมจากธนาคารอีก

ธุรกิจผลิตและจำหน่ายแม่พิมพ์ มีต้นทุนดอกเบี้ยจ่ายสำหรับปี 2558 อยู่ที่จำนวน 0.83 ล้านบาท ซึ่งเพิ่มขึ้นจากจำนวน 0.79 ล้านบาท ในปี 2557 ประมาณ 0.04 ล้านบาท ซึ่งมีสาเหตุมาจากการที่บริษัทมีการกู้ยืมเงินเพิ่มขึ้นจากการที่มียังมีผลขาดทุนจากการดำเนินงาน

ภาษีเงินได้นิติบุคคล

ในปี 2558 กลุ่มบริษัทมีภาระภาษีเงินได้นิติบุคคลจำนวน 17.36 ล้านบาท ซึ่งลดลงจากจำนวน 27.06 ล้านบาทในปี 2557 เนื่องจากผลกำไรจากการดำเนินงานที่ลดลง

ธุรกิจผลิตชิ้นส่วนพลาสติก มีภาษีเงินได้นิติบุคคลสำหรับปี 2558 อยู่ที่จำนวน 44.76 ล้านบาท ซึ่งเพิ่มขึ้นจากจำนวน 6.72 ล้านบาท ในปี 2557 เนื่องจากในปี 2558 มีกำไรสุทธิเพิ่มขึ้นจำนวนมาก โดยเฉพาะอย่างยิ่งกำไรจากการขายหุ้นสามัญเดิมของบริษัท สาลี่ พริ้นท์ติ้ง จำกัด (มหาชน) จำนวน 178.80 ล้านบาท ในขณะที่ในปี 2557 ไม่มีรายการกำไรดังกล่าว

ธุรกิจผลิตฉลากสินค้า มีภาษีเงินได้นิติบุคคลสำหรับปี 2558 อยู่ที่จำนวน 9.40 ล้านบาท ซึ่งลดลงจากจำนวน 20.35ล้านบาท ในปี 2557 เนื่องจากยอดขายและกำไรสุทธิที่ลดลง

ธุรกิจผลิตและจำหน่ายแม่พิมพ์ มีภาษีเงินได้นิติบุคคลสำหรับปี 2558 อยู่ที่จำนวน 0.69 ล้านบาท ซึ่งเพิ่มขึ้นจากปี 2557 ที่ไม่มีการเสียภาษีเนื่องจากมีการหักผลประโยชน์ทางภาษีในอนาคต (Deferred Taxes) ออกด้วยจำนวนดังกล่าว

กำไรสุทธิ

ในปี 2558 กลุ่มบริษัทมีกำไรสุทธิจำนวน 32.73 ล้านบาท คิดเป็นร้อยละ 3.25 ของรายได้รวม ซึ่งลดลงจากจำนวน 116.05 ล้านบาท หรือคิดเป็นอัตราลดลงของจำนวนกำไรสุทธิประมาณร้อยละ 72 ในขณะที่รายได้รวมลดลงเพียงร้อยละ 9 เนื่องจากอัตราส่วนต้นทุนต่อยอดขายเพิ่มขึ้นมาก เพราะมีการขยายกำลังการผลิตเพิ่มขึ้น ทำให้ค่าใช้จ่ายเพิ่มขึ้นจากการขยายกำลังการผลิตดังกล่าว รวมทั้งราคาขายที่ลดลงจากการแข่งขันที่รุนแรงขึ้น เนื่องจากกำลังซื้อที่ลดลงทำให้ต้องมีการแข่งขันด้านราคามากขึ้นในขณะที่อัตราส่วนค่าใช้จ่ายในการขายและบริหารต่อยอดขายเพิ่มขึ้นจากปีก่อนเพียงเล็กน้อย

ธุรกิจผลิตชิ้นส่วนพลาสติก มีกำไรสุทธิในปี 2558 อยู่ที่จำนวน 220.20 ล้านบาท ซึ่งลดลงจากจำนวน 340.38 ล้านบาท ในปี 2557 เนื่องจากกำไรสุทธิในปี 2558 ได้รวมกำไรจากการขายหุ้นเดิมของบริษัท สาลี่ พริ้นท์ติ้ง จำกัด (มหาชน) จำนวน 178.80 ล้านบาทและรายได้จากเงินปันผลรับจำนวนเพียง 50 ล้านบาทในขณะที่กำไรสุทธิในปี 2557 ได้รวมรายได้จากเงินปันผลรับจำนวน 316 ล้านบาทซึ่งหากไม่นับรวมรายได้กำไรจากการขายหุ้นและรายได้จากเงินปันผลรับดังกล่าวแล้วบริษัทจะมีกำไรสุทธิ จำนวน 14.24 ล้านบาท และ 24.15 ล้านบาท สำหรับปี 2558และปี 2557 ตามลำดับ ซึ่งคิดเป็นอัตราลดลงประมาณร้อยละ 41 ในขณะที่ยอดขายเพิ่มขึ้นประมาณร้อยละ 7 เนื่องจากถึงแม้ยอดขายของกลุ่มธุรกิจผลิตชิ้นส่วนพลาสติกจะเพิ่มขึ้นแต่ก็เพิ่มขึ้นน้อยกว่าค่าใช้จ่ายต่าง ๆ ที่เพิ่มขึ้นจากการขยายกำลังการผลิตของบริษัทโดยการสร้างโรงงานใหม่ในปีก่อนหน้า และการนำเข้าเครื่องจักรใหม่เพิ่มเติม ทำให้บริษัทต้องแบกรับภาระต้นทุนคงที่บางส่วนที่เพิ่มขึ้น เช่น ค่าเสื่อมราคาของโรงงานและเครื่องจักร เป็นต้น

ธุรกิจผลิตฉลากสินค้า มีกำไรสุทธิในปี 2558 อยู่ที่จำนวน 29.24 ล้านบาท ซึ่งลดลงจากจำนวน 92.82 ล้านบาท ในปี 2557 ซึ่งคิดเป็นอัตราลดลงประมาณร้อยละ 69 เนื่องจากรายได้รวมที่ลดลงประมาณร้อยละ 17 จากปีก่อน เพราะภาวะตกต่ำของเศรษฐกิจโลก และภาวะเศรษฐกิจในประเทศที่ชะลอตัวทำให้กำลังซื้อสำหรับสินค้าอุปโภคและบริโภคลดลง รวมทั้งการแข่งขันที่เพิ่มขึ้นในธุรกิจนี้ ทำให้ราคาขายลดลง เพื่อให้สามารถแข่งขันได้ รวมทั้งต้นทุนคงที่บางส่วนที่ไม่สามารถลดลงตามยอดขายที่ลดลงได้

ธุรกิจผลิตและจำหน่ายแม่พิมพ์ มีขาดทุนสุทธิในปี 2558 อยู่ที่จำนวน 11.31 ล้านบาท ซึ่งลดลงจากขาดทุนสุทธิจำนวน 2.28 ล้านบาท ในปี 2557 เนื่องจากยอดขายของกลุ่มธุรกิจผลิตและจำหน่ายแม่พิมพ์ลดลงถึงประมาณร้อยละ 43 ในปี 2558 ทำให้ยอดขายดังกล่าวไม่สามารถครอบคลุมต้นทุนขายและค่าใช้จ่ายในการขายและบริหารได้

3. ความสามารถในการบริหารทรัพย์สิน

สินทรัพย์

สินทรัพย์รวมของกลุ่มบริษัทได้เพิ่มขึ้นจากจำนวน 1,359 ล้านบาท ณ วันที่ 31 ธันวาคม 2557 เป็นจำนวน 1,816 ล้านบาท ณ วันที่ 31 ธันวาคม 2558 คิดเป็นอัตราเพิ่มขึ้นร้อยละ 34 เนื่องจากสินทรัพย์ที่เพิ่มขึ้นจากเงินทุนที่ได้รับจากการเสนอขายหุ้นเพิ่มทุนให้แก่ประชาชนของบริษัท สาลี่ พริ้นท์ติ้ง จำกัด (มหาชน) และการขายหุ้นเดิมบางส่วนในบริษัท สาลี่ พริ้นท์ติ้ง จำกัด (มหาชน) ของบริษัทฯ

กลุ่มบริษัทมีอัตราหมุนของสินทรัพย์รวมเฉลี่ยในปี 2558 อยู่ที่ประมาณ 0.63 เท่า ซึ่งต่ำลงเมื่อเทียบกับอัตราหมุนของสินทรัพย์รวมเฉลี่ยในปี 2557 ที่ประมาณ 0.83 เท่า เนื่องจากยอดรายได้รวมที่ลดลง ขณะที่มีสินทรัพย์เพิ่มขึ้นจำนวนมากจากเงินทุนที่ได้จากระดมทุนของบริษัท สาลี่ พริ้นท์ติ้ง จำกัด (มหาชน) ดังกล่าว

ลูกหนี้การค้าและตั๋วเงินรับ

กลุ่มบริษัทมียอดลูกหนี้การค้าสุทธิ ณ วันที่ 31 ธันวาคม 2558 เท่ากับ 213 ล้านบาท และเท่ากับ 221 ล้านบาท ณ วันที่ 31 ธันวาคม 2557 ซึ่งคิดเป็นอัตราส่วนลูกหนี้การค้าต่อสินทรัพย์รวม เท่ากับร้อยละ 11.72 และร้อยละ 16.26 ตามลำดับ

กลุ่มบริษัทมีระยะเวลาเก็บหนี้เฉลี่ยในปี 2558 อยู่ที่ประมาณ 81 วัน ซึ่งนานขึ้นเมื่อเทียบกับระยะเวลาเก็บหนี้เฉลี่ยในปี 2557 ที่ประมาณ 75 วัน แต่ยังสอดคล้องกับเครดิตเทอมที่กลุ่มบริษัทกำหนดไว้ที่ประมาณ 30 - 90 วัน เนื่องจากลูกค้าบริษัทข้ามชาติซึ่งเป็นรายใหญ่ จะมีการต่อรองหรือใช้เทคนิคการวางบิลเพื่อยืดระยะเวลาชำระหนี้ให้ยาวนานขึ้น ซึ่งทั้งนี้ ลูกค้าของกลุ่มบริษัทส่วนใหญ่เป็นบริษัทข้ามชาติขนาดใหญ่ที่มีระยะเวลาการชำระหนี้ที่แน่นอน บริษัทจึงไม่มีปัญหาในด้านการรับชำระหนี้มากนัก

สำหรับลูกหนี้การค้าของกลุ่มบริษัท ณ วันที่ 31 ธันวาคม 2558 ที่ค้างชำระมากกว่า 12 เดือนมีจำนวน 1.04 ล้านบาท โดยกลุ่มบริษัทได้ตั้งสำรองค่าเผื่อหนี้สงสัยจะสูญอยู่จำนวน 1.24 ล้านบาท อย่างไรก็ตาม กลุ่มบริษัทคาดว่าจะสามารถเรียกเก็บหนี้ดังกล่าวได้เป็นส่วนใหญ่เนื่องจากลูกหนี้ดังกล่าวยังมีการติดต่อและทยอยจ่ายหนี้ค้างชำระดังกล่าวอยู่ ทั้งนี้ กลุ่มบริษัทมีนโยบายตั้งสำรองหนี้สงสัยจะสูญทั้งหมดร้อยละ 100 เมื่อมียอดหนี้ค้างเกินกว่า 12 เดือน เว้นแต่เป็นลูกหนี้ที่กลุ่มบริษัทมั่นใจว่าจะสามารถเรียกเก็บได้เนื่องจากได้มีการทยอยจ่ายมาอย่างต่อเนื่อง

สินค้าคงเหลือ

กลุ่มบริษัทมียอดสินค้าคงเหลือ ณ วันที่ 31 ธันวาคม 2558 เท่ากับ 89 ล้านบาท และเท่ากับ 102 ล้านบาท ณ วันที่ 31 ธันวาคม 2557 ซึ่งคิดเป็นอัตราส่วนสินค้าคงเหลือต่อสินทรัพย์รวม เท่ากับร้อยละ 4.92 และร้อยละ 7.50 ตามลำดับ

กลุ่มบริษัทมีระยะเวลาขายสินค้าเฉลี่ยในปี 2558 อยู่ที่ประมาณ 45 วัน ซึ่งลดลงจากระยะเวลาขายสินค้าเฉลี่ยในปี 2557 ที่ประมาณ 52 วัน เนื่องจากบริษัทได้พยายามควบคุมการผลิตสินค้าเท่าที่จำเป็นเพื่อไม่ให้มีสินค้าคงเหลือมากเกินไป โดยกลุ่มบริษัทจะมีการประชุมกันระหว่างฝ่ายวางแผนการผลิตและฝ่ายขายเป็นประจำทุกสัปดาห์เป็นอย่างน้อยในการควมคุมสินค้าคงเหลือดังกล่าวเพื่อลดความเสี่ยงที่จะเกิดความเสียหายจากสินค้าที่ค้างstockเป็นเวลานานหรือสินค้าเสื่อมคุณภาพ ทั้งนี้ กลุ่มบริษัทได้มีนโยบายชัดเจนในตั้งสำรองสินค้าเสื่อมคุณภาพที่ไม่ได้เคลื่อนไหวเกินกว่า 1 ปี รวมทั้งได้มีการประสานงานกับผู้สอบบัญชีอย่างใกล้ชิดในกรณีดังกล่าวด้วย

ที่ดิน อาคาร และอุปกรณ์ และสินทรัพย์ไม่มีตัวตน

ณ วันที่ 31 ธันวาคม 2558 กลุ่มบริษัทมี ที่ดิน อาคาร และอุปกรณ์ และสินทรัพย์ไม่มีตัวตน (รวมถึงเงินมัดจำค่าเครื่องจักร) เท่ากับ 825 ล้านบาท และเท่ากับ 916 ล้านบาท ณ วันที่ 31 ธันวาคม 2557 ซึ่งคิดเป็นอัตราส่วนสินทรัพย์ถาวรต่อสินทรัพย์รวม เท่ากับร้อยละ 45 และร้อยละ 67 ตามลำดับซึ่งมีอัตราส่วนลดลงเนื่องจากการเพิ่มขึ้นของสินทรัพย์รวม โดยเฉพาะอย่างยิ่งเงินลงทุนชั่วคราวจำนวน 510 ล้านบาท

โดยในปี 2558 กลุ่มบริษัทมีการลงทุนในเครื่องจักรและอุปกรณ์ใหม่ประมาณ 121 ล้านบาท เพื่อขยายกำลังการผลิต และเพื่อใช้เครื่องจักรบางชนิดมาช่วยในการลดต้นทุนการผลิตลง

ทั้งนี้ ในปี 2558 กลุ่มบริษัทมีสินทรัพย์ไม่มีตัวตน จำนวน 5.58 ล้านบาท คิดเป็นเพียงร้อยละ 0.31 ของสินทรัพย์รวมของกลุ่มบริษัท

หนี้สินรวม

ณ วันที่ 31 ธันวาคม 2558 กลุ่มบริษัทมีหนี้สินรวมเท่ากับ 242 ล้านบาท โดยแบ่งเป็นหนี้สินหมุนเวียน เท่ากับ 171 ล้านบาท และหนี้สินไม่หมุนเวียน เท่ากับ 71 ล้านบาท ซึ่งลดลงร้อยละ 56 เมื่อเทียบกับหนี้สินรวม ณ 31 ธันวาคม 2557 ซึ่งมีจำนวน 549 ล้านบาท เนื่องจากกลุ่มบริษัทได้นำเงินบางส่วนที่ได้รับจากการเสนอขายหุ้นของ บริษัท สาลี่ พริ้นท์ติ้ง จำกัด (มหาชน) ให้แก่ประชาชน ไปชำระหนี้ที่ค้าง ทั้งนี้ อัตราดอกเบี้ยสำหรับการกู้ยืมระยะสั้นของกลุ่มบริษัทจะอยู่ที่ประมาณ 4 - 5% ต่อปี

หากพิจารณาอัตราส่วนหนี้สินต่อทุน (D/E Ratio) ของกลุ่มบริษัท พบว่า ณ วันที่ 31 ธันวาคม 2558 มีอัตราส่วนหนี้สินต่อทุนที่ 0.15 เท่า ซึ่งลดลงจาก 0.68 เท่า ณ 31 ธันวาคม 2557 เนื่องจากการชำระคืนเงินกู้ยืมทั้งระยะสั้นและระยะยาวจากธนาคาร

ส่วนของผู้ถือหุ้น

กลุ่มบริษัทมีส่วนของผู้ถือหุ้น ณ วันที่ 31 ธันวาคม 2558 เท่ากับ 1,574 ล้านบาท เพิ่มขึ้นจากปีก่อนที่มีจำนวน 810 ล้านบาท ณ วันที่ 31 ธันวาคม 2557 เนื่องจากการเพิ่มทุนของบริษัท สาลี่ พริ้นท์ติ้ง จำกัด (มหาชน) เพื่อเสนอขายหุ้นให้แก่ประชาชนและเข้าจดทะเบียนในตลาดหลักทรัพย์ฯ

ทั้งนี้ ณ วันที่ 31 ธันวาคม 2558 กลุ่มบริษัทมีโครงสร้างเงินทุนประกอบด้วยหนี้สินรวม 242 ล้านบาท และส่วนของผู้ถือหุ้น 1,574 ล้านบาท คิดเป็นอัตราส่วนหนี้สินต่อทุนที่ 0.15 เท่า

4. สภาพคล่องและความเพียงพอของเงินทุนของบริษัท

4.1 แหล่งที่มาและใช้ไปของเงินทุน

ณ วันที่ 31 ธันวาคม 2558 กลุ่มบริษัทมีอัตราส่วนสภาพคล่องสำหรับสินทรัพย์หมุนเวียนต่อหนี้สินหมุนเวียนเพิ่มขึ้นคือ อยู่ที่อัตรา 5.26 เท่า ซึ่งสูงกว่าที่อัตรา 0.81 เท่าณสิ้นปีก่อนทั้งนี้เป็นเพราะเงินลงทุนชั่วคราวที่เพิ่มขึ้นจำนวนมากเนื่องจากกลุ่มบริษัทได้รับเงินทุนจากการเสนอขายหุ้นเพิ่มทุนให้แก่ประชาชนของบริษัท สาลี่ พริ้นท์ติ้ง จำกัด (มหาชน) และจากการขายหุ้นเดิมบางส่วนในบริษัท สาลี่ พริ้นท์ติ้ง จำกัด (มหาชน) ของบริษัทฯ

กลุ่มบริษัทมีสภาพคล่องของกระแสเงินสด ณ วันที่ 31 ธันวาคม 2558 จำนวน 66 ล้านบาท ซึ่งเพิ่มขึ้นจากปีก่อนประมาณ 27 ล้านบาท โดยกลุ่มบริษัทสามารถได้เงินสดสุทธิจากการดำเนินงานจำนวนประมาณ150ล้านบาท ซึ่งส่วนใหญ่เป็นกำไรสุทธิจากการดำเนินงานและค่าเสื่อมราคา ซึ่งเป็นค่าใช้จ่ายที่ไม่ต้องจ่ายเป็นเงินสด และได้เงินสดสุทธิจากกิจกรรมการจัดหาเงินที่ประมาณ182 ล้านบาท โดยส่วนใหญ่เป็นการได้รับเงินจากการขายหุ้นเพิ่มทุนของบริษัท สาลี่ พริ้นท์ติ้งจำกัด (มหาชน) จำนวน 637 ล้านบาท ในขณะที่มีการคืนเงินกู้ธนาคารทั้งระยะสั้นและระยะยาวรวมทั้งหนี้สินตามสัญญาเช่าทางการเงินด้วยจำนวนรวม 314 ล้านบาท และการจ่ายเงินปันผลจำนวน 133 ล้านบาท ในขณะที่กลุ่มบริษัทมีการใช้เงินสดสุทธิไปในกิจกรรมลงทุนจำนวน 304 ล้านบาท ซึ่งจำนวน 510 ล้านบาทเป็นเงินลงทุนชั่วคราว และอีกส่วนหนึ่งจำนวนประมาณ 121 ล้านบาท ใช้ไปเพื่อการจ่ายซื้อเครื่องจักรเพิ่มขึ้นเพื่อขยายกำลังการผลิตในขณะที่ได้รับเงินสดสุทธิ

จากการขายเงินลงทุนบางส่วนในบริษัท สาลี่ พริ้นท์ติ้ง จำกัด (มหาชน) จำนวน 253 ล้านบาท

จากกระแสเงินสดของกลุ่มบริษัทแสดงให้เห็นว่ากลุ่มบริษัทยังมีกระแสเงินคงเหลือเพียงพอในการชำระหนี้และปฏิบัติตามเงื่อนไขในการกู้ยืมได้เป็นอย่างดี ซึ่งที่ผ่านมา กลุ่มบริษัทไม่เคยมีปัญหาในเรื่องเกี่ยวกับสภาพคล่องในการชำระหนี้เลย

4.2 รายจ่ายลงทุน

ในปี 2558 กลุ่มบริษัทมีการขยายการลงทุนในเครื่องจักรและอุปกรณ์ใหม่ ๆ เพื่อขยายกำลังการผลิตจำนวนประมาณ 121 ล้านบาทซึ่งสามารถใช้สภาพคล่องจากการดำเนินงานของกลุ่มบริษัทในการขยายการลงทุนดังกล่าวได้

4.3 ความเพียงพอของสภาพคล่อง

ในปี 2558 ที่ผ่านมา จากงบกระแสเงินสด จะเห็นว่าส่วนใหญ่จะมาจากกำไรจากการดำเนินงานและค่าใช้จ่ายที่ไม่ต้องจ่ายเป็นเงินสด เช่น ค่าเสื่อมราคา เป็นต้นทำให้กลุ่มบริษัทมีเงินทุนเพียงพอที่จะรองรับความต้องการเงินทุนหมุนเวียนที่เพิ่มขึ้นของธุรกิจ รวมทั้งกลุ่มบริษัทยังมีสภาพคล่องที่ดีพอสมควร จากการที่สินทรัพย์หมุนเวียนต่อหนี้สินหมุนเวียนอยู่ที่อัตรา 5.26 เท่า

นอกจากนี้ อัตราส่วนหนี้สินต่อทุนของกลุ่มบริษัทได้ลดลงมาอยู่ที่ 0.15 เท่า ณ วันที่ 31 ธันวาคม 2558 ซึ่งก็อยู่ในระดับที่ค่อนข้างต่ำทำให้กลุ่มบริษัทมีโอกาสที่จะใช้ช่องทางการกู้ยืมเงินในการขยายธุรกิจได้อีกจากวงเงินกู้ยืมกับสถาบันการเงินหลายแห่ง ซึ่ง ณ วันที่ 31 ธันวาคม 2558 กลุ่มบริษัทยังมีวงเงินที่ยังไม่ได้ใช้อีกประมาณ 787 ล้านบาท

4.4 ความสามารถในการจัดหาแหล่งเงินทุนเพิ่มเติม

กลุ่มบริษัทยังมีวงเงินกู้ยืมคงเหลือกับสถาบันการเงินที่ยังไม่ได้ใช้อยู่พอสมควร ซึ่งจะสามารถสนับสนุนการขยายธุรกิจและ/หรือการลงทุนเพิ่มเติมของกลุ่มบริษัทได้โดยมีรายละเอียดดังนี้

ประเภทของเงินกู้ยืม	ระยะเวลาครบกำหนด	วงเงินกู้ยืมที่ยังไม่ได้ใช้ (ล้านบาท)
OD (Overdraft)	ไม่มี	61
P/N (Promissory Note)	ไม่มี	280
L/C, T/R (Letter of Credit or Trust Receipt)	ไม่มี	424
LG (Letter of Guarantee)	ไม่มี	22
Total		787

4.5 ปัจจัยที่มีผลกระทบต่อ Credit Rating

กลุ่มบริษัทไม่มีการออกตราสารใด ๆ ที่ต้องจัดให้มีการทำ Credit Rating

4.6 ความสามารถในการชำระหนี้และการปฏิบัติตามเงื่อนไขการกู้ยืม (Covenant) และภาระผูกพัน

กลุ่มบริษัทไม่มีการปฏิบัติใด ๆ ที่จะทำให้หรือคาดว่าจะทำให้ไม่สามารถปฏิบัติตามเงื่อนไขการกู้ยืมเงินได้เนื่องจาก ณ วันที่ 31 ธันวาคม 2558 กลุ่มบริษัทไม่มีภาระการกู้ยืมเงินทั้งระยะสั้นและระยะยาวจากธนาคารแต่อย่างใด มีเพียงการใช้วงเงินหมุนเวียนในการเปิด L/C and Letter of Guarantee เท่านั้น

5. ภาระผูกพันด้านหนี้สินและการบริหารจัดการนอกงบดุล

ณ 31 ธันวาคม 2558 กลุ่มบริษัทมีภาระผูกพันด้านหนี้สิน ตามรายละเอียดที่เปิดเผยในงบการเงินประจำปี 2558 ในส่วนของหมายเหตุประกอบงบการเงิน ข้อ 17 เงินกู้ยืมระยะสั้นจากธนาคาร ข้อ19 เงินกู้ยืมระยะยาว ข้อ20 หนี้สินตามสัญญาเช่าการเงิน ข้อ21 สำรองผลประโยชน์ระยะยาวของพนักงาน และข้อ30 ภาระผูกพันและหนี้สินที่อาจเกิดขึ้น

6. ปัจจัยที่มีผลกระทบต่อผลการดำเนินงานในอนาคต

ปัจจุบันไม่มีปัจจัยที่ผลกระทบต่อผลการดำเนินงานของกลุ่มบริษัทในอนาคตอย่างมีนัยสำคัญอาจจะมีผลกระทบบ้างจากภาวะเศรษฐกิจในประเทศที่ชะลอตัวลง ทำให้มีกำลังซื้อที่ลดลงแต่ก็อยู่ในระดับที่สามารถจัดการได้ อย่างไรก็ตามเนื่องจากกลุ่มลูกค้าส่วนใหญ่ของกลุ่มบริษัทจะเป็นบริษัทข้ามชาติขนาดใหญ่ที่มีฐานการผลิตในประเทศไทยดังนั้นหากภาวะเศรษฐกิจโลกมีภาวะที่ตกต่ำลงอย่างรุนแรงก็อาจมีผลกระทบต่อผลการดำเนินงานของกลุ่มบริษัทได้ซึ่งกลุ่มบริษัทได้พยายามลดความเสี่ยงดังกล่าวโดยการกระจายกลุ่มลูกค้าไปในหลาย ๆ อุตสาหกรรม ไม่ให้พึ่งพิงลูกค้ารายใดหรืออุตสาหกรรมใดอุตสาหกรรมหนึ่งมากเกินไป

รายงานของผู้สอบบัญชีรับอนุญาต

(ณ วันที่ 31 ธันวาคม 2558)

เสนอต่อผู้ถือหุ้นของบริษัท สาลี่อุตสาหกรรม จำกัด (มหาชน)

ข้าพเจ้าได้ตรวจสอบงบการเงินรวมของบริษัท สาลี่อุตสาหกรรม จำกัด (มหาชน) และบริษัทย่อย ซึ่งประกอบด้วย งบแสดงฐานะการเงินรวม ณ วันที่ 31 ธันวาคม 2558 งบกำไรขาดทุนเบ็ดเสร็จรวม งบแสดงการเปลี่ยนแปลงส่วนของผู้ถือหุ้นรวมและงบกระแสเงินสดรวมสำหรับปีสิ้นสุดวันเดียวกัน รวมถึงหมายเหตุสรุปนโยบายการบัญชีที่สำคัญและหมายเหตุเรื่องอื่น ๆ และได้ตรวจสอบงบการเงินเฉพาะกิจการของบริษัท สาลี่อุตสาหกรรม จำกัด (มหาชน) ด้วยเช่นกัน

ความรับผิดชอบของผู้บริหารต่องบการเงิน

ผู้บริหารเป็นผู้รับผิดชอบในการจัดทำและการนำเสนองบการเงินเหล่านี้โดยถูกต้องตามที่ควรตามมาตรฐาน การรายงานทางการเงินและรับผิดชอบเกี่ยวกับการควบคุมภายในที่ผู้บริหารพิจารณาว่าจำเป็นเพื่อให้สามารถจัดทำงบการเงินที่ปราศจากการแสดงข้อมูลที่ขัดต่อข้อเท็จจริงอันเป็นสาระสำคัญไม่ว่าจะเกิดจากการทุจริตหรือข้อผิดพลาด

ความรับผิดชอบของผู้สอบบัญชี

ข้าพเจ้าเป็นผู้รับผิดชอบในการแสดงความเห็นต่องบการเงินดังกล่าวจากผลการตรวจสอบของข้าพเจ้าข้าพเจ้าได้ปฏิบัติงานตรวจสอบตามมาตรฐานการสอบบัญชีซึ่งกำหนดให้ข้าพเจ้าปฏิบัติตามข้อกำหนดด้านจรรยาบรรณ รวมถึงวางแผนและปฏิบัติงานตรวจสอบเพื่อให้ได้ความเชื่อมั่นอย่างสมเหตุสมผลว่า งบการเงินปราศจาก การแสดงข้อมูลที่ขัดต่อข้อเท็จจริงอันเป็นสาระสำคัญหรือไม่

การตรวจสอบรวมถึงการใช้วิธีการตรวจสอบเพื่อให้ได้มาซึ่งหลักฐานการสอบบัญชีเกี่ยวกับจำนวนเงินและการเปิดเผยข้อมูลในงบการเงิน วิธีการตรวจสอบที่เลือกใช้ขึ้นอยู่กับดุลยพินิจของผู้สอบบัญชี ซึ่งรวมถึงการประเมินความเสี่ยงจากการแสดงข้อมูลที่ขัดต่อข้อเท็จจริงอันเป็นสาระสำคัญของงบการเงินไม่ว่าจะเกิดจากการทุจริตหรือข้อผิดพลาด ในการประเมินความเสี่ยงดังกล่าว ผู้สอบบัญชีพิจารณาการควบคุมภายในที่เกี่ยวข้องกับการจัดทำและการนำเสนองบการเงินโดยถูกต้องตามที่ควรของกิจการ เพื่อออกแบบวิธีการตรวจสอบที่เหมาะสมกับสถานการณ์ แต่ไม่ใช่เพื่อวัตถุประสงค์ในการแสดงความเห็นต่อประสิทธิผลของการควบคุมภายในของกิจการ การตรวจสอบรวมถึงการประเมินความเหมาะสมของนโยบายการบัญชีที่ผู้บริหารใช้และความสมเหตุสมผลของประมาณการทางบัญชีที่จัดทำขึ้นโดยผู้บริหาร รวมทั้งการประเมินการนำเสนองบการเงินโดยรวม

ข้าพเจ้าเชื่อว่าหลักฐานการสอบบัญชีที่ข้าพเจ้าได้รับเพียงพอและเหมาะสมเพื่อใช้เป็นเกณฑ์ในการแสดงความเห็นของข้าพเจ้า

ความเห็น

ข้าพเจ้าเห็นว่า งบการเงินข้างต้นนี้แสดงฐานะการเงิน ณ วันที่ 31 ธันวาคม 2558 ผลการดำเนินงานและกระแส เงินสดสำหรับปีสิ้นสุดวันเดียวกันของบริษัท สาลี่อุตสาหกรรม จำกัด (มหาชน) และบริษัทย่อย และเฉพาะของบริษัท สาลี่อุตสาหกรรม จำกัด (มหาชน) โดยถูกต้องตามที่ควรในสาระสำคัญตามมาตรฐานการรายงานทางการเงิน

สุมาลี รีวราบัณฑิต

ผู้สอบบัญชีรับอนุญาตเลขทะเบียน 3970

บริษัท สำนักงาน อีวาย จำกัด

กรุงเทพฯ: 24 กุมภาพันธ์ 2559

งบแสดงฐานะการเงิน

(ณ วันที่ 31 ธันวาคม 2558)

(หน่วย: บาท)

	หมายเหตุ	งบการเงินรวม		งบการเงินเฉพาะกิจการ	
		2558	2557	2558	2557
สินทรัพย์					
สินทรัพย์หมุนเวียน					
เงินสดและรายการเทียบเท่าเงินสด	7	66,349,671	39,233,542	40,031,326	15,103,802
เงินลงทุนชั่วคราว	8	510,300,000	-	-	-
ลูกหนี้การค้าและลูกหนี้อื่น	9	212,900,322	221,021,327	80,083,037	75,917,149
เงินให้กู้ยืมระยะสั้นแก่กิจการที่เกี่ยวข้องกัน	6	-	-	13,000,000	3,000,000
สินค้าคงเหลือ	10	89,406,866	101,954,907	21,726,973	15,373,488
สินทรัพย์หมุนเวียนอื่น		23,612,652	16,896,967	1,642,398	6,092,990
รวมสินทรัพย์หมุนเวียน		902,569,511	379,106,743	156,483,734	115,487,429
สินทรัพย์ไม่หมุนเวียน					
เงินฝากธนาคารที่มีภาระค้ำประกัน	11	932,229	931,271	-	-
เงินลงทุนในบริษัทย่อย	12	-	-	456,330,013	526,440,804
เงินลงทุนระยะยาวอื่น	13	63,387,312	57,191,560	63,387,312	57,191,560
อสังหาริมทรัพย์เพื่อการลงทุน	14	-	-	53,015,900	55,053,682
ที่ดิน อาคารและอุปกรณ์	15	815,575,526	832,296,782	463,248,330	470,942,401
สินทรัพย์ไม่มีตัวตน	16	5,577,237	6,050,099	1,235,215	1,937,420
เงินมัดจำค่าเครื่องจักร		4,251,943	77,331,996	3,000,000	-
สินทรัพย์ภาษีเงินได้รอตัดบัญชี	25	6,697,695	5,303,658	1,599,791	3,174,145
สินทรัพย์ไม่หมุนเวียนอื่น		17,388,285	933,275	7,935,468	746,890
รวมสินทรัพย์ไม่หมุนเวียน		913,810,227	980,038,641	1,049,752,029	1,115,486,902
รวมสินทรัพย์		1,816,379,738	1,359,145,384	1,206,235,763	1,230,974,331

หมายเหตุประกอบงบการเงินเป็นส่วนหนึ่งของงบการเงินนี้

(หน่วย: บาท)

	หมายเหตุ	งบการเงินรวม 2558	งบการเงินรวม 2557	งบการเงินเฉพาะกิจการ 2558	งบการเงินเฉพาะกิจการ 2557
หนี้สินหมุนเวียน					
เงินกู้ยืมระยะสั้นจากธนาคาร	17	-	147,500,000	-	113,000,000
เจ้าหนี้การค้าและเจ้าหนี้อื่น	18	104,591,350	171,471,898	77,883,375	101,558,597
เงินกู้ยืมระยะยาวจากธนาคารที่ถึงกำหนดชำระในหนึ่งปี	19	1,416,000	110,036,000	-	33,620,000
หนี้สินตามสัญญาเช่าการเงินที่ถึงกำหนดชำระในหนึ่งปี	20	55,203,444	26,525,578	26,737,501	4,290,935
หนี้สินหมุนเวียนอื่น		10,410,913	13,685,208	4,578,253	1,654,718
รวมหนี้สินหมุนเวียน		171,621,707	469,218,684	109,199,129	254,124,250
หนี้สินไม่หมุนเวียน					
เงินกู้ยืมระยะยาวจากธนาคาร	19	1,584,000	4,250,000	-	-
หนี้สินตามสัญญาเช่าการเงิน	20	36,368,746	49,419,407	31,403,090	6,315,714
สำรองผลประโยชน์ระยะยาวของพนักงาน	21	32,752,953	25,586,324	20,261,632	13,484,452
หนี้สินไม่หมุนเวียนอื่น		115,388	208,188	115,388	-
รวมหนี้สินไม่หมุนเวียน		70,821,087	79,463,919	51,780,110	19,800,166
รวมหนี้สิน		242,442,794	548,682,603	160,979,239	273,924,416

หมายเหตุประกอบงบการเงินเป็นส่วนหนึ่งของงบการเงินนี้

งบแสดงฐานะการเงิน

(ณ วันที่ 31 ธันวาคม 2558)

(หน่วย: บาท)

	หมายเหตุ	งบการเงินรวม		งบการเงินเฉพาะกิจการ	
		2558	2557	2558	2557
ส่วนของผู้ถือหุ้น					
ทุนเรือนหุ้น	22				
ทุนจดทะเบียน					
หุ้นสามัญ 1,520,484,296 หุ้น มูลค่าหุ้นละ 0.25 บาท					
(2557: หุ้นสามัญ 380,121,074 หุ้น มูลค่าหุ้นละ 1 บาท)		380,121,074	380,121,074	380,121,074	380,121,074
ทุนที่ออกและชำระแล้ว					
หุ้นสามัญ 1,520,484,068 หุ้น มูลค่าหุ้นละ 0.25 บาท					
(2557: หุ้นสามัญ 380,121,017 หุ้น มูลค่าหุ้นละ 1 บาท)		380,121,017	380,121,017	380,121,017	380,121,017
ส่วนเกินมูลค่าหุ้นสามัญ		147,664,847	147,664,847	147,664,847	147,664,847
กำไรสะสม					
จัดสรรแล้ว - สำรองตามกฎหมาย	23	53,612,107	47,912,107	38,012,107	38,012,107
ยังไม่ได้จัดสรร		253,408,285	370,530,240	470,545,426	387,295,419
องค์ประกอบอื่นของส่วนของผู้ถือหุ้น		395,382,583	(140,946,070)	8,913,127	3,956,525
ส่วนของผู้ถือหุ้นของบริษัทฯ		1,230,188,839	805,282,141	1,045,256,524	957,049,915
ส่วนของผู้มีส่วนได้เสียที่ไม่มีอำนาจควบคุมของบริษัทย่อย		343,748,105	5,180,640	-	-
รวมส่วนของผู้ถือหุ้น		1,573,936,944	810,462,781	1,045,256,524	957,049,915
รวมหนี้สินและส่วนของผู้ถือหุ้น		1,816,379,738	1,359,145,384	1,206,235,763	1,230,974,331
		0	0	0	0

หมายเหตุประกอบงบการเงินเป็นส่วนหนึ่งของงบการเงินนี้

งบกำไรขาดทุนเบ็ดเสร็จ

(สำหรับปีสิ้นสุดวันที่ 31 ธันวาคม 2558)

(หน่วย: บาท)

	หมายเหตุ	งบการเงินรวม		งบการเงินเฉพาะกิจการ	
		2558	2557	2558	2557
กำไรขาดทุน:					
รายได้					
รายได้จากการขายและบริการ		982,583,759	1,081,751,294	431,831,772	403,291,599
รายได้เงินปันผล	6, 12	-	-	50,003,991	316,235,232
รายได้อื่น	12	25,291,585	22,397,209	228,621,266	46,988,092
รวมรายได้		1,007,875,344	1,104,148,503	710,457,029	766,514,923
ค่าใช้จ่าย					
ต้นทุนขายและบริการ		772,747,617	768,339,753	346,812,793	318,126,892
ค่าใช้จ่ายในการขาย		35,228,087	34,806,569	18,122,435	19,029,107
ค่าใช้จ่ายในการบริหาร		132,216,169	142,498,478	75,660,076	73,573,770
รวมค่าใช้จ่าย		940,191,873	945,644,800	440,595,304	410,729,769
กำไรก่อนค่าใช้จ่ายทางการเงินและค่าใช้จ่ายภาษีเงินได้		67,683,471	158,503,703	269,861,725	355,785,154
ค่าใช้จ่ายทางการเงิน		(8,640,874)	(16,042,543)	(4,903,537)	(8,680,060)
กำไรก่อนค่าใช้จ่ายภาษีเงินได้		59,042,597	142,461,160	264,958,188	347,105,094
ค่าใช้จ่ายภาษีเงินได้	25	(17,364,743)	(27,058,182)	(44,758,669)	(6,722,558)
กำไรสำหรับปี		41,677,854	115,402,978	220,199,519	340,382,536
กำไรขาดทุนเบ็ดเสร็จอื่น:					
รายการที่จะถูกบันทึกในส่วนของกำไรหรือขาดทุนในภายหลัง					
ผลกำไร (ขาดทุน) จากการวัดมูลค่าเงินลงทุนในหลักทรัพย์เผื่อขาย - สุทธิจากภาษีเงินได้		4,956,602	(5,073,971)	4,956,602	(5,073,971)
รายการที่จะไม่ถูกบันทึกในส่วนของกำไรหรือขาดทุนในภายหลัง					
ผลขาดทุนจากการประมาณการตามหลักคณิตศาสตร์ประกันภัย		-			
สุทธิจากภาษีเงินได้		(2,238,684)	-	(3,907,306)	-
กำไรขาดทุนเบ็ดเสร็จอื่นสำหรับปี		2,717,918	(5,073,971)	1,049,296	(5,073,971)
กำไรขาดทุนเบ็ดเสร็จรวมสำหรับปี		44,395,772	110,329,007	221,248,815	335,308,565

หมายเหตุประกอบงบการเงินเป็นส่วนหนึ่งของงบการเงินนี้

งบกำไรขาดทุนเบ็ดเสร็จ

(ณ วันที่ 31 ธันวาคม 2558)

(หน่วย: บาท)

	หมายเหตุ	งบการเงินรวม		งบการเงินเฉพาะกิจการ	
		2558	2557	2558	2557
การแบ่งปันกำไร (ขาดทุน)					
ส่วนที่เป็นของผู้ถือหุ้นของบริษัทฯ		32,732,203	116,047,921	220,199,519	340,382,536
ส่วนที่เป็นของผู้มีส่วนได้เสียที่ไม่มีอำนาจควบคุมของบริษัทย่อย		8,945,651	(644,943)		
		41,677,854	115,402,978		
การแบ่งปันกำไรขาดทุนเบ็ดเสร็จรวม					
ส่วนที่เป็นของผู้ถือหุ้นของบริษัทฯ		35,172,003	110,973,950	221,248,815	335,308,565
ส่วนที่เป็นของผู้มีส่วนได้เสียที่ไม่มีอำนาจควบคุมของบริษัทย่อย		9,223,769	(644,943)		
		44,395,772	110,329,007		
กำไรต่อหุ้น	26				
กำไรต่อหุ้นขั้นพื้นฐาน					
กำไรส่วนที่เป็นของผู้ถือหุ้นของบริษัทฯ (บาท)		0.0215	0.0763	0.1448	0.2239
จำนวนหุ้นสามัญถัวเฉลี่ยถ่วงน้ำหนัก (หุ้น)		1,520,484,068	1,520,484,068	1,520,484,068	1,520,484,068

หมายเหตุประกอบงบการเงินเป็นส่วนหนึ่งของงบการเงินนี้

(หน่วย: บาท)

	งบการเงินรวม		งบการเงินเฉพาะกิจการ	
	2558	2557	2558	2557
กระแสเงินสดจากกิจกรรมดำเนินงาน				
กำไรก่อนภาษี	59,042,597	142,461,160	264,958,188	347,105,094
รายการปรับกระทบกำไรก่อนภาษีเป็นเงินสดรับ (จ่าย) จากกิจกรรมดำเนินงาน				
ค่าเสื่อมราคาและค่าตัดจำหน่าย	150,192,915	135,426,936	59,904,022	60,921,114
ค่าเผื่อหนี้สงสัยจะสูญ	886,171	185,925	362,088	-
ตัดจำหน่าย (กำไร) ขาดทุนรอรับรู้จากการขายและเช่ากลับคืน	(227,399)	30,905	(215,816)	-
การปรับลด (โอนกลับ) ราคาทุนของสินค้าคงเหลือให้เป็นมูลค่าสุทธิที่จะได้รับ	4,845,351	(5,679,876)	(179,091)	(761,027)
กำไรจากการขายเงินลงทุนในบริษัทย่อย	-	-	(184,600,940)	-
กำไรจากการขายเครื่องจักรและอุปกรณ์	(600,770)	(734,580)	(661,715)	(734,580)
ตัดจำหน่ายอุปกรณ์	96,025	208,183	-	17
ตัดจำหน่ายสินทรัพย์ไม่มีตัวตน	6	83,060	-	-
กำไรจากการจำหน่ายเงินลงทุนระยะยาวอื่น	-	(1,645,609)	-	(1,645,609)
ค่าเผื่อการด้อยค่าของเงินลงทุนในบริษัทย่อย	-	-	2,646,795	-
สำรองผลประโยชน์ระยะยาวของพนักงาน	5,664,522	2,038,977	3,189,296	970,937
(กำไร) ขาดทุนของทุนจากอัตราแลกเปลี่ยนที่ยังไม่เกิดขึ้น	148,475	(9,676,370)	133,448	(9,632,891)
รายได้เงินปันผลรับ	-	-	(50,003,991)	(316,235,232)
รายได้ดอกเบี้ย	(8,419,445)	(302,890)	(945,935)	(332,396)
ค่าใช้จ่ายดอกเบี้ย	8,390,127	15,302,170	4,777,692	8,540,366
กำไรจากการดำเนินงานก่อนการเปลี่ยนแปลงในสินทรัพย์และหนี้สินดำเนินงาน	220,018,575	277,697,991	99,364,041	88,195,793
สินทรัพย์ดำเนินงาน (เพิ่มขึ้น) ลดลง				
ลูกหนี้การค้าและลูกหนี้อื่น	7,240,469	11,620,450	(4,525,571)	(14,518,878)
สินค้าคงเหลือ	7,702,689	22,102,991	(6,174,394)	(3,348,214)
สินทรัพย์หมุนเวียนอื่น	(2,895,088)	2,614,065	4,450,595	(5,083,227)
สินทรัพย์ไม่หมุนเวียนอื่น	16,704,246	1,754,014	(6,388,479)	(184,682)
หนี้สินจากการดำเนินงานเพิ่มขึ้น (ลดลง)				
เจ้าหนี้การค้าและเจ้าหนี้อื่น	(30,536,968)	28,862,611	12,716,827	12,860,684
หนี้สินหมุนเวียนอื่น	(3,369,862)	(30,591,129)	3,023,962	(15,048,795)
หนี้สินไม่หมุนเวียนอื่น	(185,601)	(399,930)	230,776	-
จ่ายสำรองผลประโยชน์แก่พนักงาน	(1,296,249)	(329,039)	(1,296,249)	-
เงินสดจากกิจกรรมดำเนินงาน	213,382,211	313,332,024	101,401,508	62,872,681
จ่ายภาษีเงินได้	(63,806,660)	(53,182,234)	(47,246,739)	(11,604,334)
เงินสดสุทธิจากกิจกรรมดำเนินงาน	149,575,551	260,149,790	54,154,769	51,268,347

หมายเหตุประกอบงบการเงินเป็นส่วนหนึ่งของงบการเงินนี้

งบกระแสเงินสด

(ณ วันที่ 31 ธันวาคม 2558)

(หน่วย: บาท)

	งบการเงินรวม		งบการเงินเฉพาะกิจการ	
	2558	2557	2558	2557
กระแสเงินสดจากกิจกรรมลงทุน				
เงินฝากธนาคารที่มีภาระค้ำประกันเพิ่มขึ้น	(958)	(152,575)	-	-
เงินให้กู้ยืมระยะสั้นแก่กิจการที่เกี่ยวข้องกันลดลง (เพิ่มขึ้น)	-	-	(10,000,000)	3,500,000
เงินสดรับจากการขายเครื่องจักรและอุปกรณ์	70,986,074	923,364	70,807,574	923,364
เงินสดจ่ายซื้อเครื่องจักรและอุปกรณ์	(120,863,916)	(99,470,432)	(85,707,417)	(88,246,640)
เงินสดจ่ายค่ามัดจำเครื่องจักร	-	(47,524,586)	-	-
เงินสดจ่ายซื้อสินทรัพย์ไม่มีตัวตน	(1,153,659)	(1,617,869)	(500)	(12,475)
เงินลงทุนชั่วคราวเพิ่มขึ้น	(510,300,000)	-	-	-
ดอกเบี้ยรับ	4,859,039	302,890	945,935	332,396
เงินสดรับ(จ่าย)ซื้อเงินลงทุนในบริษัทย่อย	253,368,000	-	253,368,000	(126,176,450)
เงินสดจ่ายซื้อส่วนของผู้มีส่วนได้เสียที่ไม่มีอำนาจควบคุมของบริษัทย่อย	(1,303,065)	-	(1,303,065)	-
รับชำระเงินค่าหุ้นจากผู้มีส่วนได้เสียที่ไม่มีอำนาจควบคุมของบริษัทย่อย	636,976,000	-	-	-
เงินสดรับจากการจำหน่ายเงินลงทุนระยะยาว	-	4,664,757	-	4,664,757
เงินสดจ่ายซื้อเงินลงทุนระยะยาวอื่น	-	(34,083,422)	-	(34,083,422)
เงินปันผลรับ	-	-	50,003,991	316,235,232
เงินสดสุทธิจาก (ใช้ไปใน) กิจกรรมลงทุน	332,567,515	(176,957,873)	278,114,518	77,136,762
กระแสเงินสดจากกิจกรรมจัดหาเงิน				
เงินกู้ยืมระยะสั้นจากธนาคารเพิ่มขึ้น (ลดลง)	(147,500,000)	102,500,000	(113,000,000)	113,000,000
จ่ายดอกเบี้ย	(8,390,127)	(15,302,170)	(4,777,692)	(8,531,295)
เงินสดรับจากเงินกู้ยืมระยะยาว	-	280,000,000	-	-
ชำระคืนเงินกู้ยืมระยะยาว	(111,286,000)	(441,546,000)	(33,620,000)	(236,380,000)
หนี้สินตามสัญญาเช่าทางการเงินลดลง	(54,808,454)	(33,779,496)	(22,901,715)	(4,021,006)
เงินปันผลจ่าย	(133,042,356)	(7,041,799)	(133,042,356)	(7,041,799)
เงินสดสุทธิจาก (ใช้ไปใน) กิจกรรมจัดหาเงิน	(455,026,937)	(115,169,465)	(307,341,763)	(142,974,100)
เงินสดและรายการเทียบเท่าเงินสดเพิ่มขึ้น (ลดลง) สุทธิ	27,116,129	(31,977,548)	24,927,524	(14,568,991)
เงินสดและรายการเทียบเท่าเงินสดต้นปี	39,233,542	71,211,090	15,103,802	29,672,793
เงินสดและรายการเทียบเท่าเงินสดปลายปี (หมายเหตุ 7)	66,349,671	39,233,542	40,031,326	15,103,802
	-	-	-	-

หมายเหตุประกอบงบการเงินเป็นส่วนหนึ่งของงบการเงินนี้

(หน่วย: บาท)

	งบการเงินรวม		งบการเงินเฉพาะกิจการ	
	2558	2557	2558	2557
ข้อมูลกระแสเงินสดเปิดเผยเพิ่มเติม				
รายการที่ไม่ใช่เงินสดประกอบด้วย				
ซื้อเครื่องจักรและยานพาหนะภายใต้สัญญาเช่าการเงิน	70,435,658	16,488,463	70,435,658	2,228,485
ซื้อเครื่องจักรและอุปกรณ์โดยยังมิได้ชำระเงิน	28,833,001	65,330,689	28,756,126	65,283,879
เจ้าหนี้อื่นจากการซื้ออุปกรณ์ลดลง	(65,330,689)	(6,017,386)	(65,283,879)	(3,713,033)
(กำไร) ขาดทุนที่ยังไม่เกิดขึ้นจากการวัดมูลค่าเงินลงทุนในหลักทรัพย์เผื่อขาย	11,141,407	(5,073,971)	11,141,407	(5,073,971)
โอนเงินมัดจำค่าเครื่องจักรไปบัญชีเครื่องจักร	(47,524,586)	-	-	-
โอนเงินประกันสัญญาเช่าการเงินไปหักหนี้สินตามสัญญาเช่าการเงิน	-	326,508	-	-
จ่ายหุ้นปันผล	-	(63,353,456)	-	(63,353,456)

หมายเหตุประกอบงบการเงินเป็นส่วนหนึ่งของงบการเงินนี้

งบแสดงการเปลี่ยนแปลง**ส่วนของผู้ถือหุ้น**

(ณ วันที่ 31 ธันวาคม 2558)

(หน่วย: บาท)

		งบการเงินรวม									
		ส่วนของผู้ถือหุ้นของบริษัทฯ									
						องค์ประกอบอื่นของส่วนของผู้ถือหุ้น					
						กำไรขาดทุนเบ็ดเสร็จอื่น	รายการอื่นของการเปลี่ยนแปลงที่เกิดจากผู้ถือหุ้น				
				กำไรสะสม		ส่วนเกินทุนจากการวัดมูลค่าเงินลงทุนในหลักทรัพย์เผื่อขาย	ส่วนเกิน (ต่ำ) กว่าทุนจากการเปลี่ยนแปลงสัดส่วนการถือหุ้นในบริษัทย่อย				
หมายเหตุ	ทุนเรือนหุ้นที่ออกและชำระแล้ว	ส่วนเกินมูลค่าหุ้นสามัญ	จัดสรรแล้วสำรองตามกฎหมาย	ยังไม่ได้จัดสรร				รวมองค์ประกอบอื่นของส่วนของผู้ถือหุ้น	รวมส่วนของผู้ถือหุ้นของบริษัทฯ	ส่วนของผู้มีส่วนได้เสียที่ไม่มีอำนาจควบคุมของบริษัทย่อย	รวมส่วนของผู้ถือหุ้น
ยอดคงเหลือ ณ วันที่ 1 มกราคม 2557	316,767,561	147,664,847	41,811,084	330,978,597	9,030,496	(144,902,595)	(135,872,099)	701,349,990	5,825,583	707,175,573
กำไรสำหรับปี	-	-	-	116,047,921	-	-	-	116,047,921	(644,943)	115,402,978
กำไรขาดทุนเบ็ดเสร็จอื่น	-	-	-	-	(5,073,971)	-	(5,073,971)	(5,073,971)	-	(5,073,971)
กำไรขาดทุนเบ็ดเสร็จรวมสำหรับปี	-	-	-	116,047,921	(5,073,971)	-	(5,073,971)	110,973,950	(644,943)	110,329,007
จัดสรรสำรองตามกฎหมาย 23	-	-	6,101,023	(6,101,023)	-	-	-	-	-	-
หุ้นปันผล 29	63,353,456	-	-	(63,353,456)	-	-	-	-	-	-
เงินปันผลจ่าย 29	-	-	-	(7,041,799)	-	-	-	(7,041,799)	-	(7,041,799)
ยอดคงเหลือ ณ วันที่ 31 ธันวาคม 2557	380,121,017	147,664,847	47,912,107	370,530,240	3,956,525	(144,902,595)	(140,946,070)	805,282,141	5,180,640	810,462,781
ยอดคงเหลือ ณ วันที่ 1 มกราคม 2558	380,121,017	147,664,847	47,912,107	370,530,240	3,956,525	(144,902,595)	(140,946,070)	805,282,141	5,180,640	810,462,781
กำไรสำหรับปี	-	-	-	32,732,203	-	-	-	32,732,203	8,945,651	41,677,854
กำไรขาดทุนเบ็ดเสร็จอื่น	-	-	-	(2,516,802)	4,956,602	-	4,956,602	2,439,800	278,118	2,717,918
กำไรขาดทุนเบ็ดเสร็จรวมสำหรับปี	-	-	-	30,215,401	4,956,602	-	4,956,602	35,172,003	9,223,769	44,395,772
จัดสรรสำรองตามกฎหมาย 23	-	-	5,700,000	(13,610,000)	-	-	-	(7,910,000)	7,910,000	-
ขายเงินลงทุนบางส่วนในบริษัทย่อย 12	-	-	-	-	-	178,822,995	178,822,995	178,822,995	37,624,817	216,447,812
ส่วนเกินทุนจากการเปลี่ยนแปลงสัดส่วนการถือหุ้นในบริษัทย่อย 12	-	-	-	(685,000)	-	352,894,000	352,894,000	352,209,000	284,767,000	636,976,000
ซื้อส่วนของผู้มีส่วนได้เสียที่ไม่มีอำนาจควบคุมของบริษัทย่อย 12	-	-	-	-	-	(344,944)	(344,944)	(344,944)	(958,121)	(1,303,065)
เงินปันผลจ่าย 29	-	-	-	(133,042,356)	-	-	-	(133,042,356)	-	(133,042,356)
ยอดคงเหลือ ณ วันที่ 31 ธันวาคม 2558	380,121,017	147,664,847	53,612,107	253,408,285	8,913,127	386,469,456	395,382,583	1,230,188,839	343,748,105	1,573,936,944
	-	-	-	-	-	-	-	-	-	-

หมายเหตุประกอบงบการเงินเป็นส่วนหนึ่งของงบการเงินนี้

งบแสดงการเปลี่ยนแปลง**ส่วนของผู้ถือหุ้น**

(ณ วันที่ 31 ธันวาคม 2558)

(หน่วย: บาท)

		งบการเงินเฉพาะกิจการ					
				กำไรสะสม		องค์ประกอบอื่นของส่วนของผู้ถือหุ้น กำไรขาดทุนเบ็ดเสร็จอื่น	
	หมายเหตุ	ทุนเรือนหุ้นที่ออกและชำระแล้ว	ส่วนเกินมูลค่าหุ้นสามัญ	จัดสรรแล้วสำรองตามกฎหมาย	ยังไม่ได้จัดสรร	ส่วนเกินทุนจากการวัดมูลค่าเงินลงทุนในหลักทรัพย์เผื่อขาย	รวมส่วนของผู้ถือหุ้น
ยอดคงเหลือ ณ วันที่ 1 มกราคม 2557		316,767,561	147,664,847	31,911,084	123,409,161	9,030,496	628,783,149
กำไรสำหรับปี		-	-	-	340,382,536	-	340,382,536
กำไรขาดทุนเบ็ดเสร็จอื่นสำหรับปี		-	-	-	-	(5,073,971)	(5,073,971)
กำไรขาดทุนเบ็ดเสร็จรวมสำหรับปี		-	-	-	340,382,536	(5,073,971)	335,308,565
จัดสรรสำรองตามกฎหมาย	23	-	-	6,101,023	(6,101,023)	-	-
หุ้นปันผล	29	63,353,456	-	-	(63,353,456)	-	-
เงินปันผลจ่าย	29	-	-	-	(7,041,799)	-	(7,041,799)
ยอดคงเหลือ ณ วันที่ 31 ธันวาคม 2557		380,121,017	147,664,847	38,012,107	387,295,419	3,956,525	957,049,915
ยอดคงเหลือ ณ วันที่ 1 มกราคม 2558		380,121,017	147,664,847	38,012,107	387,295,419	3,956,525	957,049,915
กำไรสำหรับปี		-	-	-	220,199,519	-	220,199,519
กำไรขาดทุนเบ็ดเสร็จอื่นสำหรับปี		-	-	-	(3,907,306)	4,956,602	1,049,296
กำไรขาดทุนเบ็ดเสร็จรวมสำหรับปี		-	-	-	216,292,213	4,956,602	221,248,815
เงินปันผลจ่าย	29	-	-	-	(133,042,206)	-	(133,042,206)
ยอดคงเหลือ ณ วันที่ 31 ธันวาคม 2558		380,121,017	147,664,847	38,012,107	470,545,426	8,913,127	1,045,256,524
		-	-	-	-	-	-
		-	-	-	-	-	-

หมายเหตุประกอบงบการเงินเป็นส่วนหนึ่งของงบการเงินนี้

หมายเหตุประกอบงบการเงินรวม

(ณ วันที่ 31 ธันวาคม 2558)

1. ข้อมูลทั่วไป

บริษัท สาลี่อุตสาหกรรม จำกัด (มหาชน) ("บริษัทฯ") เป็นบริษัทมหาชนซึ่งจัดตั้งและมีภูมิลำเนาในประเทศไทย ธุรกิจหลักของบริษัทฯ คือ การผลิตและจำหน่ายวัสดุอุปกรณ์ ชิ้นส่วน เครื่องมือเครื่องใช้พลาสติก ที่อยู่ตามที่จดทะเบียนของบริษัทฯอยู่ที่ 18 หมู่ 10 ตำบลคลองสี่ อำเภอคลองหลวง จังหวัดปทุมธานี

2. เกณฑ์ในการจัดทำงบการเงิน

2.1 งบการเงินนี้จัดทำขึ้นตามมาตรฐานการรายงานทางการเงินที่กำหนดในพระราชบัญญัติวิชาชีพบัญชี พ.ศ. 2547 โดยแสดงรายการในงบการเงินตามข้อกำหนดในประกาศกรมพัฒนาธุรกิจการค้าลงวันที่ 28 กันยายน 2554 ออกตามความในพระราชบัญญัติการบัญชี พ.ศ. 2543

งบการเงินฉบับภาษาไทยเป็นงบการเงินฉบับที่บริษัทฯใช้เป็นทางการตามกฎหมาย งบการเงินฉบับภาษาอังกฤษแปลจากงบการเงินฉบับภาษาไทยนี้

งบการเงินนี้ได้จัดทำขึ้นโดยใช้เกณฑ์ราคาทุนเดิมเว้นแต่จะได้เปิดเผยเป็นอย่างอื่นในนโยบายการบัญชี

2.2 เกณฑ์ในการจัดทำงบการเงินรวม

ก) งบการเงินรวมนี้จัดทำขึ้นโดยรวมงบการเงินของบริษัท สาลี่อุตสาหกรรม จำกัด (มหาชน) (ซึ่งต่อไปนี้เรียกว่า "บริษัทฯ") และ บริษัทย่อย (ซึ่งต่อไปนี้รวมเรียกว่า "กลุ่มบริษัทฯ") ดังต่อไปนี้

ชื่อบริษัท	ลักษณะธุรกิจ	จัดตั้งขึ้นในประเทศ	อัตราร้อยละของการถือหุ้น	
			2558	2557
			ร้อยละ	ร้อยละ
บริษัท สาลี่ พริ้นท์ติ้ง จำกัด (มหาชน)	รับพิมพ์สติ๊กเกอร์	ไทย	65	100
บริษัท สาลี่ เอ็นจิเนียริ่ง จำกัด	รับจ้างผลิตแม่พิมพ์	ไทย	100	90
บริษัท สาลี่ ซีเอฟที (ประเทศไทย) จำกัด	จัดจำหน่ายแม่พิมพ์	ไทย	51	51

ข) บริษัทฯจะถือว่ามีการควบคุมกิจการที่เข้าไปลงทุนหรือบริษัทย่อยได้ หากบริษัทฯมีสิทธิได้รับหรือมีส่วนได้เสียในผลตอบแทนของกิจการที่เข้าไปลงทุน และสามารถใช้อำนาจในการสั่งการกิจกรรมที่ส่งผลกระทบอย่างมีนัยสำคัญต่อจำนวนเงินผลตอบแทนนั้นได้

ค) บริษัทฯนำงบการเงินของบริษัทย่อยมารวมในการจัดทำงบการเงินรวมตั้งแต่วันที่บริษัทฯมีอำนาจในการควบคุมบริษัทย่อยจนถึงวันที่บริษัทฯสิ้นสุดการควบคุมบริษัทย่อยนั้น

ง) งบการเงินของบริษัทย่อยได้จัดทำขึ้นโดยใช้นโยบายการบัญชีที่สำคัญเช่นเดียวกันกับของบริษัทฯ

จ) ยอดคงค้างระหว่างบริษัทฯและบริษัทย่อย รายการค้าระหว่างกันที่มีสาระสำคัญได้ถูกตัดออกจากงบการเงินรวมนี้แล้ว

ฉ) ส่วนของผู้มีส่วนได้เสียที่ไม่มีอำนาจควบคุม คือ จำนวนกำไรหรือขาดทุนและสินทรัพย์สุทธิของบริษัทย่อยส่วนที่ไม่ได้เป็นของบริษัทฯ และแสดงเป็นรายการแยกต่างหากในส่วนของกำไรหรือขาดทุนรวมและส่วนของผู้ถือหุ้นในงบแสดงฐานะการเงินรวม

2.3 บริษัทฯจัดทำงบการเงินเฉพาะกิจการโดยแสดงเงินลงทุนในบริษัทย่อยตามวิธีราคาทุน

3. มาตรฐานการรายงานทางการเงินใหม่

มาตรฐานการรายงานทางการเงินที่เริ่มมีผลบังคับในปีบัญชีปัจจุบันและที่จะมีผลบังคับในอนาคตมีรายละเอียดดังนี้

ก. มาตรฐานการรายงานทางการเงินที่เริ่มมีผลบังคับใช้ในปีปัจจุบัน

กลุ่มบริษัทฯได้นำมาตรฐานการรายงานทางการเงินฉบับปรับปรุง (ปรับปรุง 2557) และฉบับใหม่ที่ออกโดยสภาวิชาชีพบัญชี ซึ่งมีผลบังคับใช้สำหรับรอบระยะเวลาบัญชีที่เริ่มในหรือหลังวันที่ 1 มกราคม 2558 มาถือปฏิบัติ มาตรฐานการรายงานทางการเงินดังกล่าวได้รับการปรับปรุงหรือจัดให้ มีขึ้นเพื่อให้มีเนื้อหาเท่าเทียมกับมาตรฐานการรายงานทางการเงินระหว่างประเทศ โดยส่วนใหญ่เป็นการปรับปรุงถ้อยคำและคำศัพท์ การตีความและการให้แนวปฏิบัติทางการบัญชีกับผู้ใช้มาตรฐาน การนำมาตรฐานการรายงานทางการเงินดังกล่าวมาถือปฏิบัตินี้ไม่มีผลกระทบอย่างเป็นสาระสำคัญต่องบการเงินของกลุ่มบริษัทฯอย่างไรก็ตามมาตรฐานการรายงานทางการเงินตามที่กล่าวข้างต้นบางฉบับมีการเปลี่ยนแปลงหลักการสำคัญซึ่งสามารถสรุปได้ดังนี้

มาตรฐานการบัญชี ฉบับที่ 19 (ปรับปรุง 2557) เรื่อง ผลประโยชน์ของพนักงาน

มาตรฐานฉบับปรับปรุงนี้กำหนดให้กิจการต้องรับรู้รายการกำไรขาดทุนจากการประมาณการตามหลักคณิตศาสตร์ประกันภัยทันทีในกำไรขาดทุนเบ็ดเสร็จอื่น ในขณะที่มาตรฐานฉบับเดิมอนุญาตให้กิจการเลือกรับรู้รายการดังกล่าวทันทีในกำไรขาดทุน หรือในกำไรขาดทุนเบ็ดเสร็จอื่น หรือทยอยรับรู้ในกำไรขาดทุนก็ได้

กลุ่มบริษัทฯได้เปลี่ยนแปลงการรับรู้รายการกำไรขาดทุนจากการประมาณการตามหลักคณิตศาสตร์ประกันภัยในปีปัจจุบันจากการรับรู้ทันทีในกำไรหรือขาดทุนไปเป็นรับรู้ทันทีในกำไรขาดทุนเบ็ดเสร็จอื่น ซึ่งการเปลี่ยนแปลงนโยบายการบัญชีดังกล่าวไม่มีผลกระทบอย่างเป็นสาระสำคัญต่อหนี้สินสำรองผลประโยชน์ระยะยาวของพนักงานต้นปี และกำไรสะสมยกมาในงบการเงิน

มาตรฐานการรายงานทางการเงิน ฉบับที่ 10 เรื่อง งบการเงินรวม

มาตรฐานการรายงานทางการเงินฉบับที่ 10 กำหนดหลักเกณฑ์เกี่ยวกับการจัดทำงบการเงินรวม โดยใช้แทนเนื้อหาเกี่ยวกับการบัญชีสำหรับงบการเงินรวมที่เดิมกำหนดอยู่ในมาตรฐานการบัญชี ฉบับที่ 27 เรื่อง งบการเงินรวมและงบการเงินเฉพาะกิจการ มาตรฐานฉบับนี้เปลี่ยนแปลงหลักการเกี่ยวกับการพิจารณาว่าผู้ลงทุนมีอำนาจการควบคุมหรือไม่ กล่าวคือ ภายใต้มาตรฐานฉบับนี้ผู้ลงทุนจะถือว่าตนควบคุมกิจการที่เข้าไปลงทุนได้ หากตนมีสิทธิได้รับหรือมีส่วนได้เสียในผลตอบแทนของกิจการที่เข้าไปลงทุน และตนสามารถใช้อำนาจในการสั่งการกิจกรรมที่ส่งผลกระทบต่อจำนวนเงินผลตอบแทนนั้นได้ถึงแม้ว่าตนจะมีสัดส่วนการถือหุ้นหรือสิทธิในการออกเสียงโดยรวมน้อยกว่า กึ่งหนึ่งก็ตาม การเปลี่ยนแปลงที่สำคัญนี้ส่งผลให้ฝ่ายบริหารต้องใช้ดุลยพินิจอย่างมากในการทบทวนว่ากลุ่มบริษัทฯมีอำนาจควบคุมในกิจการที่เข้าไปลงทุนหรือไม่และจะต้องนำบริษัทใดในกลุ่มกิจการมาจัดทำงบการเงินรวมบ้าง

การเปลี่ยนแปลงหลักการนี้ไม่มีผลกระทบต่องบการเงินของกลุ่มบริษัทฯ

มาตรฐานการรายงานทางการเงิน ฉบับที่ 12 เรื่อง การเปิดเผยข้อมูลเกี่ยวกับส่วนได้เสียในกิจการอื่น

มาตรฐานฉบับนี้กำหนดเรื่องการเปิดเผยข้อมูลที่เกี่ยวข้องกับส่วนได้เสียของกิจการในบริษัทย่อย การร่วมการงาน บริษัทร่วม รวมถึงกิจการที่มีโครงสร้างเฉพาะตัว มาตรฐานฉบับนี้จึงไม่มีผลกระทบทางการเงินต่องบการเงินของกลุ่มบริษัทฯ

มาตรฐานการรายงานทางการเงิน ฉบับที่ 13 เรื่อง การวัดมูลค่ายุติธรรม

มาตรฐานฉบับนี้กำหนดแนวทางเกี่ยวกับการวัดมูลค่ายุติธรรมและการเปิดเผยข้อมูลที่เกี่ยวกับการวัดมูลค่ายุติธรรม กล่าวคือ หากกิจการต้องวัดมูลค่ายุติธรรมของสินทรัพย์หรือหนี้สินใดตามข้อกำหนดของมาตรฐานที่เกี่ยวข้องอื่น กิจการจะต้องวัดมูลค่ายุติธรรมนั้นตามหลักการของมาตรฐานฉบับนี้และใช้วิธีเปลี่ยนทันทีเป็นต้นไปในการรับรู้ผลกระทบจากการเริ่มใช้มาตรฐานนี้

มาตรฐานฉบับนี้ไม่มีผลกระทบอย่างเป็นสาระสำคัญต่องบการเงินของกลุ่มบริษัทฯ

ข. มาตรฐานการรายงานทางการเงินที่จะมีผลบังคับในอนาคต

ในระหว่างปีปัจจุบัน สภาวิชาชีพบัญชีได้ประกาศใช้มาตรฐานการรายงานทางการเงินฉบับปรับปรุง (ปรับปรุง 2558) และฉบับใหม่ รวมถึงแนวปฏิบัติทางบัญชีจำนวนหลายฉบับ ซึ่งมีผลบังคับใช้สำหรับงบการเงินที่มีรอบระยะเวลาบัญชีที่เริ่มในหรือหลังวันที่ 1 มกราคม 2559 มาตรฐานการรายงานทางการเงินดังกล่าวได้รับการปรับปรุงหรือจัดให้มีขึ้นเพื่อให้มีเนื้อหาเท่าเทียมกับมาตรฐานการรายงานทางการเงินระหว่างประเทศ ฝ่ายบริหารของกลุ่มบริษัทฯเชื่อว่ามาตรฐานการรายงานทางการเงินฉบับปรับปรุงและฉบับใหม่ รวมถึงแนวปฏิบัติทางบัญชีดังกล่าวจะไม่มีผลกระทบอย่างเป็นสาระสำคัญต่องบการเงินเมื่อนำมาถือปฏิบัติ

4. นโยบายการบัญชีที่สำคัญ

4.1 การรับรู้รายได้

ขายสินค้า

รายได้จากการขายสินค้ารับรู้เมื่อกลุ่มบริษัทฯได้โอนความเสี่ยงและผลตอบแทนที่มีนัยสำคัญของความเป็นเจ้าของสินค้าให้กับผู้ซื้อแล้ว รายได้จากการขายแสดงมูลค่าตามราคาในใบกำกับสินค้าโดยไม่รวมภาษีมูลค่าเพิ่มสำหรับสินค้าที่ได้ส่งมอบหลังจากหักส่วนลดแล้ว

รายได้ค่าบริการ

รายได้ค่าบริการรับรู้เมื่อได้ให้บริการแล้วโดยพิจารณาถึงขั้นความสำเร็จของงาน

ดอกเบี้ยรับ

ดอกเบี้ยรับถือเป็นรายได้ตามเกณฑ์คงค้างโดยคำนึงถึงอัตราผลตอบแทนที่แท้จริง

เงินปันผลรับ

เงินปันผลรับถือเป็นรายได้เมื่อบริษัทฯมีสิทธิในการรับเงินปันผล

4.2 เงินสดและรายการเทียบเท่าเงินสด

เงินสดและรายการเทียบเท่าเงินสด หมายถึง เงินสดและเงินฝากธนาคาร และเงินลงทุนระยะสั้นที่มีสภาพคล่องสูง ซึ่งถึงกำหนดจ่ายคืนภายในระยะเวลาไม่เกิน 3 เดือนนับจากวันที่ได้มาและไม่มีข้อจำกัดในการเบิกใช้

4.3 ลูกหนี้การค้า

ลูกหนี้การค้าแสดงมูลค่าตามจำนวนมูลค่าสุทธิที่จะได้รับ กลุ่มบริษัทฯบันทึกค่าเผื่อหนี้สงสัยจะสูญสำหรับผลขาดทุนโดยประมาณที่อาจเกิดขึ้นจากการเก็บเงินจากลูกหนี้ไม่ได้ซึ่งโดยทั่วไปพิจารณาจากประสบการณ์การเก็บเงินและการวิเคราะห์อายุหนี้

4.4 สินค้าคงเหลือ

สินค้าสำเร็จรูปและสินค้าระหว่างผลิตแสดงมูลค่าตามราคาทุน (ตามวิธีถัวเฉลี่ย) หรือมูลค่าสุทธิที่จะได้รับแล้วแต่ราคาใดจะต่ำกว่า ราคาทุนดังกล่าววัดมูลค่าตามวิธีต้นทุนมาตรฐานซึ่งใกล้เคียงกับต้นทุนจริง และประกอบด้วยต้นทุนวัตถุดิบ แรงงานและค่าใช้จ่ายในการผลิต

วัตถุดิบ อะไหล่และวัสดุโรงงานแสดงมูลค่าตามราคาทุนถัวเฉลี่ยหรือมูลค่าสุทธิที่จะได้รับแล้วแต่ราคาใดจะต่ำกว่า และจะถือเป็นส่วนหนึ่งของต้นทุนการผลิตเมื่อมีการเบิกใช้

4.5 เงินลงทุน

ก) เงินลงทุนในหลักทรัพย์เผื่อขายแสดงตามมูลค่ายุติธรรม การเปลี่ยนแปลงในมูลค่ายุติธรรมของหลักทรัพย์ดังกล่าวบันทึกในกำไรขาดทุนเบ็ดเสร็จอื่น และจะบันทึกในส่วนของกำไรหรือขาดทุนเมื่อได้จำหน่ายหลักทรัพย์นั้นออกไป

ข) เงินลงทุนในตราสารทุนที่ไม่อยู่ในความต้องการของตลาดถือเป็นเงินลงทุนทั่วไป ซึ่งแสดงในราคาทุนสุทธิจากค่าเผื่อการด้อยค่า (ถ้ามี)

ค) เงินลงทุนในบริษัทย่อยที่แสดงอยู่ในงบการเงินเฉพาะกิจการแสดงมูลค่าตามวิธีราคาทุน

มูลค่ายุติธรรมของหลักทรัพย์ในความต้องการของตลาดคำนวณจากราคาเสนอซื้อหลังสุด ณ สิ้นวันทำการสุดท้ายของปี ส่วนมูลค่ายุติธรรมของตราสารหนี้คำนวณโดยใช้อัตราผลตอบแทนที่ประกาศโดยสมาคมตลาดตราสารหนี้ไทย มูลค่ายุติธรรมของหน่วยลงทุนคำนวณจากมูลค่าสินทรัพย์สุทธิของหน่วยลงทุน บริษัทฯใช้วิธีถัวเฉลี่ยถ่วงน้ำหนักในการคำนวณต้นทุนของเงินลงทุน

เมื่อมีการจำหน่ายเงินลงทุน ผลต่างระหว่างสิ่งตอบแทนสุทธิที่ได้รับกับมูลค่าตามบัญชีของเงินลงทุนจะถูกบันทึกในส่วนของกำไรหรือขาดทุน

4.6 อสังหาริมทรัพย์เพื่อการลงทุน

บริษัทฯบันทึกมูลค่าเริ่มแรกของอสังหาริมทรัพย์เพื่อการลงทุนในราคาทุนซึ่งรวมต้นทุนการทำรายการ หลังจากนั้น บริษัทฯจะบันทึกอสังหาริมทรัพย์เพื่อการลงทุนด้วยราคาทุนหักค่าเสื่อมราคาสะสมและค่าเผื่อการด้อยค่า (ถ้ามี)

ค่าเสื่อมราคาของอสังหาริมทรัพย์เพื่อการลงทุนคำนวณจากราคาทุนโดยวิธีเส้นตรงตามอายุการให้ประโยชน์โดยประมาณ 35 ปี ค่าเสื่อมราคาของอสังหาริมทรัพย์เพื่อการลงทุนรวมอยู่ในการคำนวณผลการดำเนินงาน

บริษัทฯรับรู้ผลต่างระหว่างจำนวนเงินที่ได้รับสุทธิจากการจำหน่ายกับมูลค่าตามบัญชีของสินทรัพย์ในส่วนของกำไรหรือขาดทุนในปีที่ตัดรายการอสังหาริมทรัพย์เพื่อการลงทุนออกจากบัญชี

4.7 ที่ดิน อาคารและอุปกรณ์ และค่าเสื่อมราคา

ที่ดินแสดงมูลค่าตามราคาทุน อาคารและอุปกรณ์แสดงมูลค่าตามราคาทุนหักค่าเสื่อมราคาสะสม และค่าเผื่อการด้อยค่าของสินทรัพย์ (ถ้ามี)

ค่าเสื่อมราคาของอาคารและอุปกรณ์คำนวณจากราคาทุนของสินทรัพย์โดยวิธีเส้นตรงตามอายุการให้ประโยชน์โดยประมาณดังนี้

อาคาร	35	ปี
ระบบสาธารณูปโภคและส่วนปรับปรุงอาคาร	5 และ 10	ปี
เครื่องมือ อุปกรณ์และเครื่องจักร	5 และ 10	ปี
เครื่องใช้สำนักงาน	5	ปี
ยานพาหนะ	5	ปี

ค่าเสื่อมราคารวมอยู่ในการคำนวณผลการดำเนินงาน

ไม่มีการคิดค่าเสื่อมราคาสำหรับที่ดินและเครื่องจักรและอุปกรณ์ระหว่างติดตั้ง

4.8 สินทรัพย์ไม่มีตัวตน

สินทรัพย์ไม่มีตัวตนแสดงมูลค่าตามราคาทุนหักค่าตัดจำหน่ายสะสมและค่าเผื่อการด้อยค่าสะสม ของสินทรัพย์นั้น (ถ้ามี)
กลุ่มบริษัทฯตัดจำหน่ายสินทรัพย์ไม่มีตัวตนที่มีอายุการให้ประโยชน์จำกัดอย่างมีระบบตลอดอายุ การให้ประโยชน์เชิงเศรษฐกิจของสินทรัพย์นั้น และจะประเมินการด้อยค่าของสินทรัพย์ดังกล่าวเมื่อมีข้อบ่งชี้ว่าสินทรัพย์นั้นเกิดการด้อยค่า กลุ่มบริษัทฯจะทบทวนระยะเวลาการตัดจำหน่ายและวิธีการตัดจำหน่ายของสินทรัพย์ไม่มีตัวตนดังกล่าวทุกสิ้นปีเป็นอย่างน้อย ค่าตัดจำหน่ายรับรู้เป็นค่าใช้จ่ายในส่วนของกำไรหรือขาดทุน
คอมพิวเตอร์ซอฟต์แวร์มีอายุการให้ประโยชน์โดยประมาณ 3, 5 และ 10 ปี

4.9 รายการธุรกิจกับบุคคลหรือกิจการที่เกี่ยวข้องกัน

บุคคลหรือกิจการที่เกี่ยวข้องกันกับบริษัทฯ หมายถึง บุคคลหรือกิจการที่มีอำนาจควบคุมบริษัทฯ หรือถูกบริษัทฯควบคุมไม่ว่าจะเป็นโดยทางตรงหรือทางอ้อม หรืออยู่ภายใต้การควบคุมเดียวกันกับ บริษัทฯ
นอกจากนี้ บุคคลหรือกิจการที่เกี่ยวข้องกันยังหมายรวมถึงบริษัทร่วมและบุคคลที่มีสิทธิออกเสียงโดยทางตรงหรือทางอ้อม ซึ่งทำให้มีอิทธิพลอย่างเป็นสาระสำคัญต่อบริษัทฯ ผู้บริหารสำคัญ กรรมการหรือพนักงานของบริษัทฯ ที่มีอำนาจในการวางแผนและควบคุมการดำเนินงานของบริษัทฯ

4.10 สัญญาเช่าระยะยาว

สัญญาเช่าที่ดิน อาคารและอุปกรณ์ที่ความเสี่ยงและผลตอบแทนของความเป็นเจ้าของส่วนใหญ่ได้โอนไปให้กับผู้เช่าถือเป็นสัญญาเช่าการเงิน สัญญาเช่าการเงินจะบันทึกเป็นรายจ่ายฝ่ายทุนด้วยมูลค่ายุติธรรมของสินทรัพย์ที่เช่าหรือมูลค่าปัจจุบันสุทธิของจำนวนเงินที่ต้องจ่ายตามสัญญาเช่า แล้วแต่มูลค่าใดจะต่ำกว่า ภาระผูกพันตามสัญญาเช่าหักค่าใช้จ่ายทางการเงินจะบันทึกเป็นหนี้สินระยะยาว ส่วนดอกเบี้ยจ่ายจะบันทึกในส่วนของกำไรหรือขาดทุนตลอดอายุของสัญญาเช่า สินทรัพย์ที่ได้มาตามสัญญาเช่าการเงินจะคิดค่าเสื่อมราคาตลอดอายุการใช้งานของสินทรัพย์ที่เช่า
บริษัทฯบันทึกสินทรัพย์ที่ขายและเช่ากลับคืนตามสัญญาเช่าการเงินเป็นสินทรัพย์และหนี้สินตามที่กล่าวข้างต้น และบันทึกส่วนเกินของรายได้จากการขายที่สูงกว่าราคาตามบัญชีของสินทรัพย์เป็นรายได้รอตัดบัญชี และตัดบัญชีไปตลอดอายุของสัญญาเช่า
สัญญาเช่าที่ดินอาคารและอุปกรณ์ที่ความเสี่ยงและผลตอบแทนของความเป็นเจ้าของส่วนใหญ่ไม่ได้โอนไปให้กับผู้เช่าถือเป็นสัญญาเช่าดำเนินงานจำนวนเงินที่จ่ายตามสัญญาเช่าดำเนินงานรับรู้เป็นค่าใช้จ่ายในส่วนของกำไรหรือขาดทุนตามวิธีเส้นตรงตลอดอายุสัญญาเช่า

4.11 เงินตราต่างประเทศ

บริษัทฯแสดงงบการเงินรวมและงบการเงินเฉพาะกิจการเป็นสกุลเงินบาทซึ่งเป็นสกุลเงินที่ใช้ในการดำเนินงานของบริษัทฯรายการต่าง ๆของแต่ละกิจการที่รวมอยู่ในงบการเงินรวมวัดมูลค่าด้วยสกุลเงินที่ใช้ในการดำเนินงานของแต่ละกิจการนั้น
รายการที่เป็นเงินตราต่างประเทศแปลงค่าเป็นเงินบาทโดยใช้อัตราแลกเปลี่ยน ณ วันที่เกิดรายการ สินทรัพย์และหนี้สินที่เป็นตัวเงินซึ่งอยู่ในสกุลเงินตราต่างประเทศแปลงค่าเป็นเงินบาทโดยใช้อัตราแลกเปลี่ยน ณ วันสิ้นรอบระยะเวลารายงาน
กำไรและขาดทุนที่เกิดจากการเปลี่ยนแปลงในอัตราแลกเปลี่ยนได้รวมอยู่ในการคำนวณผลการดำเนินงาน

4.12 การด้อยค่าของสินทรัพย์

ทุกวันสิ้นรอบระยะเวลารายงาน กลุ่มบริษัทฯจะทำการประเมินการด้อยค่าของที่ดิน อาคารและอุปกรณ์หรือสินทรัพย์ที่ไม่มีตัวตนอื่นของกลุ่มบริษัทฯ หากมีข้อบ่งชี้ว่าสินทรัพย์ดังกล่าวอาจด้อยค่ากลุ่มบริษัทฯรับรู้ขาดทุนจากการด้อยค่าเมื่อมูลค่าที่คาดว่าจะได้รับคืนของสินทรัพย์มีมูลค่าต่ำกว่ามูลค่าตามบัญชีของสินทรัพย์นั้น ทั้งนี้ มูลค่าที่คาดว่าจะได้รับคืนหมายถึง มูลค่ายุติธรรมหักต้นทุนในการขายของสินทรัพย์หรือมูลค่าจากการใช้สินทรัพย์แล้วแต่ราคาใดจะสูงกว่า
กลุ่มบริษัทฯจะรับรู้รายการขาดทุนจากการด้อยค่าในส่วนของกำไรหรือขาดทุน

4.13 ผลประโยชน์พนักงาน

ผลประโยชน์ระยะสั้นของพนักงาน

กลุ่มบริษัทฯรับรู้เงินเดือน ค่าจ้าง โบนัส และเงินสมทบกองทุนประกันสังคมเป็นค่าใช้จ่ายเมื่อเกิดรายการ

ผลประโยชน์หลังออกจากงานของพนักงาน

โครงการสมทบเงิน
กลุ่มบริษัทฯและพนักงานได้ร่วมกันจัดตั้งกองทุนสำรองเลี้ยงชีพซึ่งประกอบด้วยเงินที่พนักงานจ่ายสะสมและเงินที่กลุ่มบริษัทฯจ่ายสมทบให้เป็นรายเดือน สินทรัพย์ของกองทุนสำรองเลี้ยงชีพได้แยกออกจากสินทรัพย์ของกลุ่มบริษัทฯ เงินที่กลุ่มบริษัทฯจ่ายสมทบกองทุนสำรองเลี้ยงชีพบันทึกเป็นค่าใช้จ่ายใน

ปีที่เกิดรายการ

โครงการผลประโยชน์หลังออกจากงาน

กลุ่มบริษัทฯมีภาระสำหรับเงินชดเชยที่ต้องจ่ายให้แก่พนักงานเมื่อออกจากงานตามกฎหมายแรงงานซึ่งกลุ่มบริษัทฯถือว่าเงินชดเชยดังกล่าวเป็นโครงการผลประโยชน์หลังออกจากงานสำหรับพนักงาน

กลุ่มบริษัทฯคำนวณหนี้สินตามโครงการผลประโยชน์หลังออกจากงานของพนักงาน โดยใช้วิธีคิดลดแต่ละหน่วยที่ประมาณการไว้ (Projected Unit Credit Method) โดยผู้เชี่ยวชาญอิสระได้ ทำการประเมินภาระผูกพันดังกล่าวตามหลักคณิตศาสตร์ประกันภัย

ผลกำไรหรือขาดทุนจากการประมาณการตามหลักคณิตศาสตร์ประกันภัยสำหรับโครงการผลประโยชน์หลังออกจากงานของพนักงานจะรับรู้ทันทีในกำไรขาดทุนเบ็ดเสร็จอื่น

ในการปฏิบัติตามมาตรฐานการบัญชี ฉบับที่ 19 เรื่อง ผลประโยชน์ของพนักงาน เป็นครั้งแรกในปี 2554 กลุ่มบริษัทฯเลือกรับรู้หนี้สินในช่วงการเปลี่ยนแปลงที่มากกว่าหนี้สินที่รับรู้ ณ วันเดียวกันตามนโยบายการบัญชีเดิม โดยบันทึกปรับกับกำไรสะสม ณ วันต้นงวดของปี 2554

4.14 ประมาณการหนี้สิน

กลุ่มบริษัทฯจะบันทึกประมาณการหนี้สินไว้ในบัญชีเมื่อภาระผูกพันซึ่งเป็นผลมาจากเหตุการณ์ในอดีตได้เกิดขึ้นแล้วและมีความเป็นไปได้ค่อนข้างแน่นอนว่าบริษัทฯจะเสียทรัพยากรเชิงเศรษฐกิจไปเพื่อปลดเปลื้องภาระผูกพันนั้น และกลุ่มบริษัทฯสามารถประมาณมูลค่าภาระผูกพันนั้นได้อย่างน่าเชื่อถือ

4.15 ภาษีเงินได้

ภาษีเงินได้ประกอบด้วยภาษีเงินได้ปัจจุบันและภาษีเงินได้รอการตัดบัญชี

ภาษีเงินได้ปัจจุบัน

กลุ่มบริษัทฯบันทึกภาษีเงินได้ปัจจุบันตามจำนวนที่คาดว่าจะจ่ายให้กับหน่วยงานจัดเก็บภาษีของรัฐโดยคำนวณจากกำไรทางภาษีตามหลักเกณฑ์ที่กำหนดในกฎหมายภาษีอากร

ภาษีเงินได้รอการตัดบัญชี

กลุ่มบริษัทฯบันทึกภาษีเงินได้รอการตัดบัญชีของผลแตกต่างชั่วคราวระหว่างราคาตามบัญชีของสินทรัพย์และหนี้สิน ณ วันสิ้นรอบระยะเวลารายงานกับฐานภาษีของสินทรัพย์และหนี้สินที่เกี่ยวข้องนั้น โดยใช้อัตราภาษีที่มีผลบังคับใช้ ณ วันสิ้นรอบระยะเวลารายงาน

กลุ่มบริษัทฯรับรู้หนี้สินภาษีเงินได้รอการตัดบัญชีของผลแตกต่างชั่วคราวที่ต้องเสียภาษีทุกรายการ แต่รับรู้สินทรัพย์ภาษีเงินได้รอการตัดบัญชีสำหรับผลแตกต่างชั่วคราวที่ใช้หักภาษี รวมทั้งผลขาดทุนทางภาษีที่ยังไม่ได้ใช้ในจำนวนเท่าที่มีความเป็นไปได้ค่อนข้างแน่ที่กลุ่มบริษัทฯจะมีกำไรทางภาษีในอนาคตเพียงพอที่จะใช้ประโยชน์จากผลแตกต่างชั่วคราวที่ใช้หักภาษีและผลขาดทุนทางภาษีที่ยังไม่ได้ใช้นั้น

กลุ่มบริษัทฯจะทบทวนมูลค่าตามบัญชีของสินทรัพย์ภาษีเงินได้รอการตัดบัญชีทุกสิ้นรอบระยะเวลารายงานและจะทำการปรับลดมูลค่าตามบัญชีดังกล่าว หากมีความเป็นไปได้ค่อนข้างแน่ว่ากลุ่มบริษัทฯจะไม่มีกำไรทางภาษีเพียงพอต่อการนำสินทรัพย์ภาษีเงินได้รอการตัดบัญชีทั้งหมดหรือบางส่วนมาใช้ประโยชน์

กลุ่มบริษัทฯจะบันทึกภาษีเงินได้รอการตัดบัญชีโดยตรงไปยังส่วนของผู้ถือหุ้นหากภาษีที่เกิดขึ้นเกี่ยวข้องกับรายการที่ได้บันทึกโดยตรงไปยังส่วนของผู้ถือหุ้น

4.16 การวัดมูลค่ายุติธรรม

มูลค่ายุติธรรมหมายถึงราคาที่คาดว่าจะได้รับจากจากการขายสินทรัพย์หรือเป็นราคาที่จะต้องจ่ายเพื่อโอนหนี้สินให้ผู้อื่นโดยรายการดังกล่าวเป็นรายการที่เกิดขึ้นในสภาพปกติระหว่างผู้ซื้อและผู้ขาย (ผู้ร่วมในตลาด) ณ วันที่วัดมูลค่า กลุ่มบริษัทฯใช้ราคาเสนอซื้อขายในตลาดที่มีสภาพคล่องในการวัดมูลค่ายุติธรรมของสินทรัพย์และหนี้สินซึ่งมาตรฐานการรายงานทางการเงินที่เกี่ยวข้องกำหนดให้ต้องวัดมูลค่าด้วยมูลค่ายุติธรรม ยกเว้นในกรณีที่ไม่มีตลาดที่มีสภาพคล่องสำหรับสินทรัพย์หรือหนี้สินที่มีลักษณะเดียวกันหรือไม่สามารถหาราคาเสนอซื้อขายในตลาดที่มีสภาพคล่องได้ กลุ่มบริษัทฯจะประมาณมูลค่ายุติธรรมโดยใช้เทคนิคการประเมินมูลค่าที่เหมาะสมกับแต่ละสถานการณ์ และพยายามใช้ข้อมูลที่สามารถสังเกตได้ที่เกี่ยวข้องกับสินทรัพย์หรือหนี้สินที่จะวัดมูลค่ายุติธรรมนั้นให้มากที่สุด

ลำดับชั้นของมูลค่ายุติธรรมที่ใช้วัดมูลค่าและเปิดเผยมูลค่ายุติธรรมของสินทรัพย์และหนี้สินใน งบการเงินแบ่งออกเป็นสามระดับตามประเภทของข้อมูลที่นำมาใช้ในการวัดมูลค่ายุติธรรม ดังนี้

ระดับ 1	ใช้ข้อมูลราคาเสนอซื้อขายของสินทรัพย์หรือหนี้สินอย่างเดียวกันในตลาดที่มีสภาพคล่อง
ระดับ 2	ใช้ข้อมูลอื่นที่สามารถสังเกตได้ของสินทรัพย์หรือหนี้สิน ไม่ว่าจะเป็นข้อมูลทางตรงหรือทางอ้อม
ระดับ 3	ใช้ข้อมูลที่ไม่สามารถสังเกตได้ เช่น ข้อมูลเกี่ยวกับกระแสเงินในอนาคตที่กิจการประมาณขึ้น

ทุกวันสิ้นรอบระยะเวลารายงาน กลุ่มบริษัทฯจะประเมินความจำเป็นในการโอนรายการระหว่างลำดับชั้นของมูลค่ายุติธรรมสำหรับสินทรัพย์และหนี้สินที่ถืออยู่ ณ วันสิ้นรอบระยะเวลารายงานที่มีการวัดมูลค่ายุติธรรมแบบเกิดขึ้นประจำ

5. การใช้ดุลยพินิจและประมาณการทางบัญชีที่สำคัญ

ในการจัดทำงบการเงินตามมาตรฐานการรายงานทางการเงิน ฝ่ายบริหารจำเป็นต้องใช้ดุลยพินิจและการประมาณการในเรื่องที่มีความไม่แน่นอนเสมอ การใช้ดุลยพินิจและการประมาณการดังกล่าวนี้ส่งผลกระทบต่อจำนวนเงินที่แสดงในงบการเงินและต่อข้อมูลที่แสดงในหมายเหตุประกอบงบการเงิน ผลที่เกิดขึ้นจริงอาจแตกต่างไปจากจำนวนที่ประมาณการไว้ การใช้ดุลยพินิจและการประมาณการที่สำคัญมีดังนี้

สัญญาเช่า

ในการพิจารณาประเภทของสัญญาเช่าว่าเป็นสัญญาเช่าดำเนินงานหรือสัญญาเช่าทางการเงิน ฝ่ายบริหารได้ใช้ดุลยพินิจในการประเมินเงื่อนไขและรายละเอียดของสัญญาเพื่อพิจารณาว่ากลุ่มบริษัทฯได้โอนหรือรับโอนความเสี่ยงและผลประโยชน์ในสินทรัพย์ที่เช่าดังกล่าวแล้วหรือไม่

ค่าเผื่อหนี้สงสัยจะสูญของลูกหนี้

ในการประมาณค่าเผื่อหนี้สงสัยจะสูญของลูกหนี้ ฝ่ายบริหารจำเป็นต้องใช้ดุลยพินิจในการประมาณการผลขาดทุนที่คาดว่าจะเกิดขึ้นจากลูกหนี้แต่ละรายโดยคำนึงถึงประสบการณ์การเก็บเงินในอดีต อายุของหนี้ที่คงค้างและสภาวะเศรษฐกิจที่เป็นอยู่ในขณะนั้น เป็นต้น

ค่าเผื่อการด้อยค่าของเงินลงทุนในหลักทรัพย์

บริษัทฯจะตั้งค่าเผื่อการด้อยค่าของเงินลงทุนในหลักทรัพย์เผื่อขายและเงินลงทุนทั่วไปเมื่อมูลค่ายุติธรรมของเงินลงทุนดังกล่าวได้ลดลงอย่างมีสาระสำคัญและเป็นระยะเวลานานหรือเมื่อมีข้อบ่งชี้ของการด้อยค่าการที่จะสรุปว่าเงินลงทุนดังกล่าวได้ลดลงอย่างมีสาระสำคัญหรือเป็นระยะเวลานานหรือไม่นั้นจำเป็นต้องใช้ดุลยพินิจของฝ่ายบริหาร

ที่ดิน อาคารและอุปกรณ์และค่าเสื่อมราคา

ในการคำนวณค่าเสื่อมราคาของอาคารและอุปกรณ์ฝ่ายบริหารจำเป็นต้องทำการประมาณอายุการให้ประโยชน์และมูลค่าคงเหลือเมื่อเลิกใช้งานของอาคารและอุปกรณ์ และต้องทบทวนอายุการให้ประโยชน์และมูลค่าคงเหลือใหม่หากมีการเปลี่ยนแปลงเกิดขึ้น

นอกจากนี้ ฝ่ายบริหารจำเป็นต้องสอบทานการด้อยค่าของที่ดิน อาคารและอุปกรณ์ในแต่ละช่วงเวลาและบันทึกขาดทุนจากการด้อยค่าหากคาดว่ามูลค่าที่คาดว่าจะได้รับคืนต่ำกว่ามูลค่าตามบัญชีของสินทรัพย์นั้น ในการนี้ฝ่ายบริหารจำเป็นต้องใช้ดุลยพินิจที่เกี่ยวข้องกับการคาดการณ์รายได้และค่าใช้จ่ายในอนาคตซึ่งเกี่ยวเนื่องกับสินทรัพย์นั้น

สินทรัพย์ภาษีเงินได้รอการตัดบัญชี

กลุ่มบริษัทฯจะรับรู้สินทรัพย์ภาษีเงินได้รอการตัดบัญชีสำหรับผลแตกต่างชั่วคราวที่ใช้หักภาษีและขาดทุนทางภาษีที่ไม่ได้ใช้เมื่อมีความเป็นไปได้ค่อนข้างแน่ว่ากลุ่มบริษัทฯจะมีกำไรทางภาษีในอนาคตเพียงพอที่จะใช้ประโยชน์จากผลแตกต่างชั่วคราวและขาดทุนนั้น ในการนี้ฝ่ายบริหารจำเป็นต้องประมาณการว่ากลุ่มบริษัทฯควรรับรู้จำนวนสินทรัพย์ภาษีเงินได้รอการตัดบัญชีเป็นจำนวนเท่าใด โดยพิจารณาถึงจำนวนกำไรทางภาษีที่คาดว่าจะเกิดในอนาคตในแต่ละช่วงเวลา

ผลประโยชน์หลังออกจากงานของพนักงานตามโครงการผลประโยชน์

หนี้สินตามโครงการผลประโยชน์หลังออกจากงานของพนักงานประมาณขึ้นตามหลักคณิตศาสตร์ประกันภัย ซึ่งต้องอาศัยข้อสมมติฐานต่างๆในการประมาณการนั้น เช่น อัตราคิดลด อัตราการขึ้นเงินเดือนในอนาคต อัตรามรณะ และอัตราการเปลี่ยนแปลงในจำนวนพนักงาน เป็นต้น

6. รายการธุรกิจกับกิจการที่เกี่ยวข้องกัน

ในระหว่างปี กลุ่มบริษัทฯมีรายการธุรกิจที่สำคัญกับบุคคลหรือกิจการที่เกี่ยวข้องกัน รายการธุรกิจดังกล่าวเป็นไปตามเงื่อนไขทางการค้าและเกณฑ์ตามที่ตกลงกันระหว่างกลุ่มบริษัทฯและบุคคลหรือกิจการที่เกี่ยวข้องกันเหล่านั้น ซึ่งเป็นไปตามปกติธุรกิจโดยสามารถสรุปได้ดังนี้

(หน่วย: พันบาท)

	งบการเงินรวม		งบการเงินเฉพาะกิจการ		
	2558	2557	2558	2557	นโยบายการกำหนดราคา
รายการธุรกิจกับบริษัทย่อย					
(ตัดออกจากงบการเงินรวมแล้ว)					
รายได้ค่าเช่าและบริการ	-	-	24,273	22,678	160 - 240 บาทต่อตารางเมตร (2557: 160 - 256 บาทต่อตารางเมตร) ต่อเดือน
รายได้ค่าน้ำ ค่าไฟฟ้า	-	-	2,278	2,665	ค่าน้ำ 17 บาทต่อหน่วย ค่าไฟฟ้า 5 บาทต่อหน่วย
ดอกเบี้ยรับ	-	-	382	217	ร้อยละ 6 ต่อปี (2557: ร้อยละ 6 ต่อปี)
รายได้อื่น	-	-	914	726	ใกล้เคียงราคาทุน
รายได้เงินปันผล	-	-	50,004	316,235	ตามที่ประกาศจ่าย
ซื้อสินค้า	-	-	4,621	13,740	ราคาตลาด
ซื้อวัสดุและอุปกรณ์	-	-	3,499	4,115	ใกล้เคียงราคาทุน
รายการธุรกิจกับกิจการที่เกี่ยวข้องกัน					
ขายสินค้า	567	241	158	241	ต้นทุนบวกกำไรส่วนเพิ่มร้อยละ 20 ถึง 40
ซื้อสินค้า	613	500	613	45	ราคาตลาด
ซื้อวัสดุและอุปกรณ์	149	167	143	107	ใกล้เคียงราคาทุน
ค่าบริการโปรแกรมคอมพิวเตอร์	151	374	20	-	ราคาตามสัญญา

ยอดคงค้างระหว่างบริษัทฯและกิจการที่เกี่ยวข้องกัน ณ วันที่ 31 ธันวาคม 2558 และ 2557 มีรายละเอียดดังนี้

(หน่วย: พันบาท)

	งบการเงินรวม		งบการเงินเฉพาะกิจการ	
	2558	2557	2558	2557
ลูกหนี้อื่น - กิจการที่เกี่ยวข้องกัน (หมายเหตุ 9)				
บริษัทย่อย	-	-	290	-
รวม	-	-	290	-
รายได้ค้างรับจากกิจการที่เกี่ยวข้องกัน (หมายเหตุ 9)				
บริษัทย่อย	-	-	3,648	474
รวม	-	-	3,648	474
เงินให้กู้ยืมระยะสั้นแก่กิจการที่เกี่ยวข้องกัน				
บริษัทย่อย	-	-	13,000	3,000
รวม	-	-	13,000	3,000
สินทรัพย์หมุนเวียนอื่น - เงินมัดจำค่าซื้อสินทรัพย์				
บริษัทย่อย	-	-	645	-
รวม	-	-	645	-

(หน่วย: พันบาท)

	งบการเงินรวม		งบการเงินเฉพาะกิจการ	
	2558	2557	2558	2557
เจ้าหนี้การค้ากิจการที่เกี่ยวข้องกัน(หมายเหตุ 18)				
บริษัทที่เกี่ยวข้องกัน (มีผู้ถือหุ้นและกรรมการร่วมกัน)	1	1	1	1
บริษัทย่อย	-	-	271	301
รวม	1	1	272	302
เจ้าหนี้อื่น - กิจการที่เกี่ยวข้องกัน (หมายเหตุ 18)				
บริษัทที่เกี่ยวข้องกัน (มีผู้ถือหุ้นและกรรมการร่วมกัน)	53	35	53	35
บริษัทย่อย	-	-	750	908
รวม	53	35	803	943

เงินให้กู้ยืมแก่กิจการที่เกี่ยวข้องกัน

ในระหว่างปี เงินให้กู้ยืมระยะสั้นแก่กิจการที่เกี่ยวข้องกันมีการเคลื่อนไหวดังต่อไปนี้

(หน่วย: พันบาท)

		งบการเงินเฉพาะกิจการ			
		ยอดคงเหลือ			ยอดคงเหลือ
	ลักษณะ	ณ วันที่	ในระหว่างปี		ณ วันที่
กิจการที่เกี่ยวข้องกัน	ความสัมพันธ์	1 มกราคม 2558	เพิ่มขึ้น	ลดลง	31 ธันวาคม 2558
บริษัท สาลี่ เอ็นจิเนียริ่ง จำกัด	บริษัทย่อย	3,000	10,000	-	13,000
รวม		3,000	10,000	-	13,000

ค่าตอบแทนกรรมการและผู้บริหาร

ในระหว่างปีสิ้นสุดวันที่ 31 ธันวาคม 2558 และ 2557 กลุ่มบริษัทฯมีค่าใช้จ่ายผลประโยชน์พนักงานที่ให้แก่กรรมการและผู้บริหาร ดังต่อไปนี้

(หน่วย: พันบาท)

	งบการเงินรวม		งบการเงินเฉพาะกิจการ	
	2558	2557	2558	2557
ผลประโยชน์ระยะสั้น	50,316	61,467	19,942	21,654
ผลประโยชน์หลังออกจากงาน	3,352	1,254	1,800	507
รวม	53,668	62,721	21,742	22,161

ภาระค้ำประกันกับกิจการที่เกี่ยวข้องกัน

บริษัทฯมีภาระจากการค้ำประกันวงเงินกู้ยืมให้บริษัทย่อย (บริษัท สาลี่ เอ็นจิเนียริ่ง จำกัด) โดยไม่มีการคิดค่าธรรมเนียมการค้ำประกัน

7. เงินสดและรายการเทียบเท่าเงินสด

(หน่วย: พันบาท)

	งบการเงินรวม		งบการเงินเฉพาะกิจการ	
	2558	2557	2558	2557
เงินสด	658	644	100	100
เงินฝากธนาคาร	65,692	38,590	39,931	15,004
รวม	66,350	39,234	40,031	15,104

ณ วันที่ 31 ธันวาคม 2558 เงินฝากธนาคารในบัญชีออมทรัพย์มีอัตราดอกเบี้ยระหว่างร้อยละ 0.13 ถึง 0.75 ต่อปี (2557: ร้อยละ 0.13 ถึง 1.25 ต่อปี)

8. เงินลงทุนชั่วคราว

ณ วันที่ 31 ธันวาคม 2558 เงินลงทุนชั่วคราวของบริษัทย่อยเป็นเงินลงทุนในเงินฝากประจำธนาคารซึ่งมีอัตราดอกเบี้ยระหว่างร้อยละ 1.93 ถึง 2.35 ต่อปี (2557: ไม่มี)

9. ลูกหนี้การค้าและลูกหนี้อื่น

(หน่วย: พันบาท)

	งบการเงินรวม		งบการเงินเฉพาะกิจการ	
	2558	2557	2558	2557
ลูกหนี้การค้า - กิจการที่ไม่เกี่ยวข้องกัน				
อายุหนี้คงค้างนับจากวันที่ถึงกำหนดชำระ				
ยังไม่ถึงกำหนดชำระ	175,913	189,949	73,529	74,169
ค้างชำระ				
ไม่เกิน 3 เดือน	21,838	28,003	2,118	923
3 - 6 เดือน	11,299	606	228	171
6 - 12 เดือน	400	316	400	180
มากกว่า 12 เดือน	1,041	1,734	162	-
รวม	210,491	220,608	76,437	75,443
หัก: ค่าเผื่อหนี้สงสัยจะสูญ	(1,241)	(1,038)	(362)	-

(หน่วย: พันบาท)

	งบการเงินรวม		งบการเงินเฉพาะกิจการ	
	2558	2557	2558	2557
ลูกหนี้การค้า - กิจการที่ไม่เกี่ยวข้องกัน, สุทธิ	209,250	219,570	76,075	75,443
ลูกหนี้การค้า - สุทธิ	209,250	219,570	76,075	75,443
ลูกหนี้อื่น				
ลูกหนี้อื่น - กิจการที่เกี่ยวข้องกัน	-	-	290	-
ลูกหนี้อื่น - กิจการที่ไม่เกี่ยวข้องกัน	773	1,451	70	-
รายได้ค้างรับจากกิจการที่เกี่ยวข้องกัน	-	-	3,648	474
รายได้ค้างรับจากกิจการที่ไม่เกี่ยวข้องกัน	3,560	-	-	-
รวม	4,333	1,451	4,008	474
หัก : ค่าเผื่อหนี้สงสัยจะสูญ	(683)	-	-	-
ลูกหนี้อื่น - สุทธิ	3,650	1,451	4,008	474
รวมลูกหนี้การค้าและลูกหนี้อื่น - สุทธิ	212,900	221,021	80,083	75,917

10.สินค้าคงเหลือ

(หน่วย: พันบาท)

	งบการเงินรวม					
	ราคาทุน		รายการปรับลดราคาทุนให้เป็นมูลค่าสุทธิที่จะได้รับ		สินค้าคงเหลือ - สุทธิ	
	2558	2557	2558	2557	2558	2557
สินค้าสำเร็จรูป	68,762	73,925	(19,985)	(16,086)	48,777	57,839
งานระหว่างทำ	4,320	7,210	(547)	-	3,773	7,210
วัตถุดิบ	40,352	40,002	(3,495)	(3,096)	36,857	36,906
รวม	113,434	121,137	(24,027)	(19,182)	89,407	101,955

(หน่วย: พันบาท)

	งบการเงินเฉพาะกิจการ					
	ราคาทุน		รายการปรับลดราคาทุนให้เป็นมูลค่าสุทธิที่จะได้รับ		สินค้าคงเหลือ - สุทธิ	
	2558	2557	2558	2557	2558	2557
สินค้าสำเร็จรูป	13,238	6,785	(303)	(248)	12,935	6,537
วัตถุดิบ	9,027	9,305	(235)	(469)	8,792	8,836
รวม	22,265	16,090	(538)	(717)	21,727	15,373

ในระหว่างปีปัจจุบัน กลุ่มบริษัทฯบันทึกการปรับลดราคาทุนของสินค้าคงเหลือให้เป็นมูลค่าสุทธิที่จะได้รับเป็นจำนวนเงิน 4.8 ล้านบาท โดยแสดงเป็นส่วนหนึ่งของต้นทุนขาย (งบการเงินเฉพาะกิจการ: มีการกลับรายการปรับลดมูลค่าสินค้าคงเหลือเป็นจำนวนเงิน 0.2 ล้านบาท โดยนำไปหักจากมูลค่าของสินค้าคงเหลือที่รับรู้เป็นค่าใช้จ่ายในระหว่างปี) (2557: กลุ่มบริษัทฯมีการกลับรายการปรับลดมูลค่าสินค้าคงเหลือเป็นจำนวนเงิน 5.7 ล้านบาท (งบการเงินเฉพาะกิจการ: 0.8 ล้านบาท) โดยนำไปหักจากมูลค่าของสินค้าคงเหลือที่รับรู้เป็นค่าใช้จ่ายในระหว่างปี)

11.เงินฝากธนาคารที่มีภาระค้ำประกัน

ยอดคงเหลือนี้คือ เงินฝากออมทรัพย์ซึ่งบริษัทย่อยแห่งหนึ่งได้นำไปค้ำประกันวงเงินการใช้ไฟฟ้ากับธนาคาร

12.เงินลงทุนในบริษัทย่อย

เงินลงทุนในบริษัทย่อยตามที่แสดงอยู่ในงบการเงินเฉพาะกิจการมีรายละเอียดดังต่อไปนี้

(หน่วย: พันบาท)

ชื่อบริษัท	ทุนเรียกชำระแล้ว		สัดส่วนเงินลงทุน		ราคาทุน		เงินปันผลที่บริษัทฯรับระหว่างปี	
	2558	2557	2558	2557	2558	2557	2558	2557
			(ร้อยละ)	(ร้อยละ)				
บริษัท สาลี่ พริ้นท์ติ้ง จำกัด (มหาชน)	1,200,000	225,000	65	100	446,985	515,752	50,004	316,235
บริษัท สาลี่ เอ็นจิเนียริ่ง จำกัด	25,000	25,000	100	90	21,110	19,807	-	-
บริษัท สาลี่ ซีเอฟที (ประเทศไทย) จำกัด	10,000	10,000	51	51	5,100	5,100	-	-
รวม					473,195	540,659	50,004	316,235
หัก: ค่าเผื่อการด้อยค่า					(16,865)	(14,218)		
สุทธิ					456,330	526,441		

เมื่อวันที่ 18 กรกฎาคม 2557 ที่ประชุมวิสามัญผู้ถือหุ้นของบริษัทฯมีมติอนุมัติให้เพิ่มทุนจดทะเบียนของบริษัท สาลี่ พริ้นท์ติ้ง จำกัด (มหาชน) ซึ่งเป็นบริษัทย่อยของกลุ่มบริษัทฯจากเดิมจำนวนเงิน225 ล้านบาท เป็น300 ล้านบาท โดยการออกหุ้นสามัญเพิ่มทุนจำนวน300 ล้านหุ้น มูลค่าที่ตราไว้หุ้นละ0.25 บาท และจัดสรรหุ้นเพิ่มทุนจำนวนไม่เกิน 126.7 ล้านหุ้น เพื่อเสนอขายแก่ผู้ถือหุ้นของบริษัทฯและส่วนที่เหลือเพื่อเสนอขายแก่ประชาชนทั่วไป โดยบริษัทย่อยดังกล่าวได้จดทะเบียนเพิ่มทุนกับกระทรวงพาณิชย์เมื่อวันที่ 1 สิงหาคม 2557 ต่อมาเมื่อวันที่ 7 พฤษภาคม 2558 ตลาดหลักทรัพย์แห่งประเทศไทยได้รับหุ้นสามัญของบริษัทย่อยดังกล่าวเป็นหลักทรัพย์จดทะเบียนในตลาดหลักทรัพย์แห่งประเทศไทยและเริ่มซื้อขายแก่ประชาชนทั่วไปภายหลังการทำรายการดังกล่าว บริษัทฯมีสัดส่วนการถือหุ้นในบริษัทย่อยดังกล่าวลดลงจากร้อยละ 100 เป็นร้อยละ 65 บริษัทฯได้บันทึกส่วนของราคาขายที่สูงกว่ามูลค่าตามบัญชีสุทธิของบริษัทย่อยจากการขายหุ้นที่ถือในบริษัท สาลี่ พริ้นท์ติ้ง จำกัด (มหาชน) จำนวน 120 ล้านหุ้น เป็นจำนวนเงิน 178.8 ล้านบาท และจากการออกหุ้นเพิ่มทุนของบริษัท สาลี่ พริ้นท์ติ้ง จำกัด (มหาชน) จำนวน 300 ล้านหุ้น เป็นจำนวนเงิน 352.9 ล้านบาท ไว้ในส่วนเกิน (ต่ำ) กว่าทุนจากการเปลี่ยนแปลงสัดส่วนการถือหุ้นในบริษัทย่อยในงบแสดงการเปลี่ยนแปลงส่วนของ ผู้ถือหุ้นในงบการเงินรวม นอกจากนี้ บริษัทฯรับรู้กำไรจากการขายหุ้นดังกล่าวที่ถือในบริษัท สาลี่ พริ้นท์ติ้ง จำกัด (มหาชน) เป็นจำนวนเงิน 184.6 ล้านบาทสุทธิจากค่าใช้จ่าย ไว้ในบัญชีรายได้อื่นใน งบการเงินเฉพาะกิจการ

เมื่อวันที่ 11 สิงหาคม 2558 ที่ประชุมคณะกรรมการบริษัทฯมีมติอนุมัติให้บริษัทฯลงทุนเพิ่มเติมใน บริษัท สาลี่ เอ็นจิเนียริ่ง จำกัด จำนวน 25,000 หุ้น มูลค่าที่ตราไว้หุ้นละ 100 บาท โดยการซื้อหุ้นจาก ผู้ถือหุ้นเดิมในราคาหุ้นละ 52.1226 บาท รวมมูลค่า 1.3 ล้านบาท (มูลค่าตามบัญชี ณ วันที่ 31 มีนาคม 2558 หุ้นละ 52.1226 บาท) ซึ่งส่งผลให้สัดส่วนการลงทุนของบริษัทฯเพิ่มขึ้นจากร้อยละ 90 เป็นร้อยละ 100 บริษัทฯได้บันทึกส่วนต่างของราคาซื้อที่สูงกว่ามูลค่าสุทธิตามบัญชีของบริษัทย่อยจำนวนเงิน 0.3 ล้านบาท ไว้ในส่วนเกิน (ต่ำ) กว่าทุนจากการเปลี่ยนแปลงสัดส่วนการถือหุ้นในบริษัทย่อยในงบแสดงการเปลี่ยนแปลงส่วนของผู้ถือหุ้น

13. เงินลงทุนระยะยาวอื่น

(หน่วย: พันบาท)

ชื่อบริษัท	จัดตั้งขึ้นในประเทศ	งบการเงินรวมและงบการเงินเฉพาะกิจการ							
		ทุนเรียกชำระแล้ว		สัดส่วนเงินลงทุน		ราคาทุน		มูลค่ายุติธรรม	
		2558	2557	2558	2557	2558	2557	2558	2557
				(ร้อยละ)	(ร้อยละ)				
เงินลงทุนในตราสารทุนในความต้องการของตลาด									
บริษัทที่เกี่ยวข้องกัน									
บริษัท สาลี่ คัลเล่อร์ จำกัด (มหาชน)	ประเทศไทย	581,000	581,000	8.20	8.20	52,246	52,246	63,387	57,192
กำไรที่ยังไม่เกิดขึ้นจากการวัดมูลค่าเงินลงทุน						11,141	4,946		
เงินลงทุนระยะยาวอื่น - สุทธิ						63,387	57,192		

14. อสังหาริมทรัพย์เพื่อการลงทุน

มูลค่าตามบัญชีของอสังหาริมทรัพย์เพื่อการลงทุน ณ วันที่ 31 ธันวาคม 2558 และ 2557 แสดงได้ดังนี้

(หน่วย: พันบาท)

	งบการเงินเฉพาะกิจการ		
	ที่ดินให้เช่า	สิ่งปลูกสร้างให้เช่า	รวม
ณ วันที่ 31 ธันวาคม 2558:			
ราคาทุน	2,250	71,322	73,572
หัก: ค่าเสื่อมราคาสะสม	-	(20,556)	(20,556)
มูลค่าตามบัญชี	2,250	50,766	53,016
ณ วันที่ 31 ธันวาคม 2557:			
ราคาทุน	2,250	71,322	73,572
หัก: ค่าเสื่อมราคาสะสม	-	(18,518)	(18,518)
มูลค่าตามบัญชี	2,250	52,804	55,054

การกระทบยอดมูลค่าตามบัญชีของอสังหาริมทรัพย์เพื่อการลงทุนสำหรับปี 2558 และ 2557 แสดงได้ดังนี้

(หน่วย: พันบาท)

	งบการเงินเฉพาะกิจการ	
	2558	2557
มูลค่าตามบัญชีต้นปี	55,054	63,819
โอนไปบัญชีที่ดิน อาคารและอุปกรณ์	-	(6,727)
ค่าเสื่อมราคา	(2,038)	(2,038)
มูลค่าตามบัญชีปลายปี	53,016	55,054

มูลค่ายุติธรรมของที่ดินพร้อมสิ่งปลูกสร้างให้เช่า ณ วันที่ 31 ธันวาคม 2558 มีมูลค่า 83.1 ล้านบาท ซึ่งประเมินโดยผู้ประเมินราคาอิสระโดยใช้วิธีเปรียบเทียบราคาตลาด (Market Approach) สำหรับที่ดินให้เช่าและวิธีมูลค่าต้นทุนทดแทนสุทธิ (Depreciated Replacement Cost Approch) สำหรับอาคารโรงงานให้เช่า ข้อสมมติฐานหลักที่ใช้ในการประเมินมูลค่ายุติธรรมประกอบด้วย ราคาที่ดินต่อไร่ จำนวนพื้นที่ในอาคาร ราคาสิ่งปลูกสร้างตามมาตรฐานสมาคมผู้ประเมินทรัพย์สินแห่งประเทศไทย และอายุการให้ประโยชน์ของอาคาร

ณ วันที่ 31 ธันวาคม 2557 บริษัทฯได้นำอสังหาริมทรัพย์เพื่อการลงทุนซึ่งมีมูลค่าสุทธิตามบัญชีจำนวนรวม 64.0 ล้านบาท ไปค้ำประกันวงเงินสินเชื่อที่ได้รับจากธนาคาร ในระหว่างปี 2558 บริษัทฯได้ไถ่ถอนการค้ำประกันทั้งจำนวนแล้ว

15.ที่ดิน อาคารและอุปกรณ์

(หน่วย: พันบาท)

	งบการเงินรวม							
	ที่ดิน	อาคาร	ระบบสาธารณูปโภคและส่วนปรับปรุงอาคาร	เครื่องมืออุปกรณ์และเครื่องจักร	เครื่องใช้สำนักงาน	ยานพาหนะ	เครื่องจักรและอุปกรณ์ระหว่างติดตั้ง	รวม
ราคาทุน								
ณ วันที่ 1 มกราคม 2557	27,821	197,822	94,192	944,453	96,885	44,857	85,187	1,491,217
ซื้อเพิ่ม	-	754	2,402	44,571	4,873	2,305	120,368	175,273
จำหน่าย	-	-	(75)	(18,693)	(4,845)	(1,920)	-	(25,533)
โอน	-	61,154	20,602	113,705	9,406	-	(204,867)	-
ณ วันที่ 31 ธันวาคม 2557	27,821	259,730	117,121	1,084,036	106,319	45,242	688	1,640,957
ซื้อเพิ่ม	-	-	940	123,432	579	563	76,812	202,326
จำหน่าย	-	-	(402)	(81,874)	(753)	(2,679)	-	(85,708)
โอน	-	-	3,516	59,176	1,168	-	(64,376)	(516)
ณ วันที่ 31 ธันวาคม 2558	27,821	259,730	121,175	1,184,770	107,313	43,126	13,124	1,757,059
ค่าเสื่อมราคาสะสม								
ณ วันที่ 1 มกราคม 2557	-	45,596	68,545	479,130	87,608	19,581	-	700,460
ค่าเสื่อมราคาสำหรับปี	-	7,190	11,664	100,648	6,125	7,710	-	133,337
ค่าเสื่อมราคาสำหรับส่วนที่จำหน่าย	-	-	(75)	(18,476)	(4,671)	(1,915)	-	(25,137)
ณ วันที่ 31 ธันวาคม 2557	-	52,786	80,134	561,302	89,062	25,376	-	808,660
ค่าเสื่อมราคาสำหรับปี	-	7,420	11,650	115,090	6,182	7,707	-	148,049
ค่าเสื่อมราคาสำหรับส่วนที่จำหน่าย	-	-	(347)	(11,728)	(688)	(2,463)	-	(15,226)
ณ วันที่ 31 ธันวาคม 2558	-	60,206	91,437	664,664	94,556	30,620	-	941,483
มูลค่าสุทธิตามบัญชี								
ณ วันที่ 31 ธันวาคม 2557	27,821	206,944	36,987	522,734	17,257	19,866	688	832,297
ณ วันที่ 31 ธันวาคม 2558	27,821	199,524	29,738	520,106	12,757	12,506	13,124	815,576

ค่าเสื่อมราคาสำหรับปี	
2557 (109 ล้านบาท รวมอยู่ในต้นทุนการผลิต ส่วนที่เหลือรวมอยู่ในค่าใช้จ่ายในการขายและบริหาร)	133,337
2558 (128 ล้านบาท รวมอยู่ในต้นทุนการผลิต ส่วนที่เหลือรวมอยู่ในค่าใช้จ่ายในการขายและบริหาร)	148,049

(หน่วย: พันบาท)

	งบการเงินเฉพาะกิจการ							
	ที่ดิน	อาคาร	ระบบสาธารณูปโภคและส่วนปรับปรุงอาคาร	เครื่องมืออุปกรณ์และเครื่องจักร	เครื่องใช้สำนักงาน	ยานพาหนะ	เครื่องจักรและอุปกรณ์ระหว่างติดตั้ง	รวม
ราคาทุน								
ณ วันที่ 1 มกราคม 2557	25,571	117,751	48,044	320,859	70,169	24,091	85,119	691,604
ซื้อเพิ่ม	-	754	1,398	27,398	367	2,305	119,824	152,046
จำหน่าย	-	-	-	(1,615)	(112)	(1,841)	-	(3,568)
โอน	-	69,903	20,811	113,650	9,225	-	(204,840)	8,749
ณ วันที่ 31 ธันวาคม 2557	25,571	188,408	70,253	460,292	79,649	24,555	103	848,831
ซื้อเพิ่ม	-	-	673	105,787	107	-	13,048	119,615
จำหน่าย	-	-	-	(82,966)	(1)	-	-	(82,967)
โอน	-	-	-	103	-	-	(103)	-
ณ วันที่ 31 ธันวาคม 2558	25,571	188,408	70,926	483,216	79,755	24,555	13,048	885,479
ค่าเสื่อมราคาสะสม								
ณ วันที่ 1 มกราคม 2557	-	27,095	38,134	181,155	68,632	10,187	-	325,203
ค่าเสื่อมราคาสำหรับปี	-	9,195	6,674	35,272	2,285	4,661	-	58,087
ค่าเสื่อมราคาสำหรับส่วนที่โอน	-	(2,022)	-	-	-	-	-	(2,022)
ค่าเสื่อมราคาสำหรับส่วนที่จำหน่าย	-	-	-	(1,426)	(112)	(1,841)	-	(3,379)
ณ วันที่ 31 ธันวาคม 2557	-	34,268	44,808	215,001	70,805	13,007	-	377,889
ค่าเสื่อมราคาสำหรับปี	-	5,382	6,706	38,376	2,420	4,279	-	57,163
ค่าเสื่อมราคาสำหรับส่วนที่จำหน่าย	-	-	-	(12,820)	(1)	-	-	(12,821)
ณ วันที่ 31 ธันวาคม 2558	-	39,650	51,514	240,557	73,224	17,286	-	422,231
มูลค่าสุทธิตามบัญชี								
ณ วันที่ 31 ธันวาคม 2557	25,571	154,140	25,445	245,291	8,844	11,548	103	470,942
ณ วันที่ 31 ธันวาคม 2558	25,571	148,758	19,412	242,659	6,531	7,269	13,048	463,248
ค่าเสื่อมราคาสำหรับปี								
2557 (44 ล้านบาท รวมอยู่ในต้นทุนการผลิต ส่วนที่เหลือรวมอยู่ในค่าใช้จ่ายในการขายและบริหาร)								58,087
2558 (47 ล้านบาท รวมอยู่ในต้นทุนการผลิต ส่วนที่เหลือรวมอยู่ในค่าใช้จ่ายในการขายและบริหาร)								57,163

ณ วันที่ 31 ธันวาคม 2558 กลุ่มบริษัทฯมียอดคงเหลือของเครื่องจักรและยานพาหนะซึ่งได้มาภายใต้สัญญาเช่าการเงิน โดยมีมูลค่าสุทธิตามบัญชีเป็นจำนวนเงิน 87.1 ล้านบาท (2557: 100.0 ล้านบาท) (งบการเงินเฉพาะกิจการ: 70.3 ล้านบาท (2557: 16.0 ล้านบาท))

ณ วันที่ 31 ธันวาคม 2558 กลุ่มบริษัทฯมีอาคารและอุปกรณ์จำนวนหนึ่งซึ่งตัดค่าเสื่อมราคาหมดแล้วแต่ยังใช้งานอยู่ มูลค่าตามบัญชีก่อนหักค่าเสื่อมราคาสะสมของสินทรัพย์ดังกล่าวมีจำนวนเงิน 469.8 ล้านบาท (2557: 334.0 ล้านบาท) (งบการเงินเฉพาะกิจการ: 269.9 ล้านบาท (2557: 173.0 ล้านบาท))

ณ วันที่ 31 ธันวาคม 2558 บริษัทย่อยแห่งหนึ่งได้นำเครื่องจักรซึ่งมีมูลค่าสุทธิตามบัญชีจำนวนเงิน 4.9 ล้านบาทไปค้ำประกันสินเชื่อที่ได้รับจากธนาคาร (2557: กลุ่มบริษัทฯได้นำที่ดินพร้อมสิ่งปลูกสร้างและเครื่องจักรซึ่งมีมูลค่าสุทธิตามบัญชีจำนวนรวม 168.9 ล้านบาท ไปค้ำประกันสินเชื่อที่ได้รับจากธนาคาร) (งบการเงินเฉพาะกิจการ: ไม่มี (2557: 106.5 ล้านบาท))

16.สินทรัพย์ไม่มีตัวตน

มูลค่าตามบัญชีของสินทรัพย์ไม่มีตัวตนที่เป็นคอมพิวเตอร์ซอฟต์แวร์ ณ วันที่ 31 ธันวาคม 2558 และ 2557 แสดงได้ดังนี้

(หน่วย: พันบาท)

	งบการเงินรวม		งบการเงินเฉพาะกิจการ	
	2558	2557	2558	2557
ราคาทุน	18,460	16,893	8,549	8,548
หัก: ค่าตัดจำหน่ายสะสม	(12,883)	(10,843)	(7,314)	(6,611)
มูลค่าสุทธิตามบัญชี	5,577	6,050	1,235	1,937

การกระทบยอดมูลค่าตามบัญชีของสินทรัพย์ไม่มีตัวตนสำหรับปี 2558 และ 2557 แสดงได้ดังนี้

(หน่วย: พันบาท)

	งบการเงินรวม		งบการเงินเฉพาะกิจการ	
	2558	2557	2558	2557
มูลค่าตามบัญชีต้นปี	6,050	6,605	1,937	2,721
ซื้อเพิ่ม	1,155	1,618	1	12
จำหน่าย	-	(83)	-	-
โอน	516	-	-	-
ค่าตัดจำหน่าย	(2,144)	(2,090)	(703)	(796)
มูลค่าตามบัญชีปลายปี	5,577	6,050	1,235	1,937

17.เงินกู้ยืมระยะสั้นจากธนาคาร

(หน่วย: พันบาท)

	อัตราดอกเบี้ย (ร้อยละต่อปี)		งบการเงินรวม	
	2558	2557	2558	2557
เงินกู้ยืมระยะสั้นจากธนาคาร	-	3.80 - 4.60	-	147,500
รวม			-	147,500

(หน่วย: พันบาท)

	อัตราดอกเบี้ย (ร้อยละต่อปี)		งบการเงินเฉพาะกิจการ	
	2558	2557	2558	2557
เงินกู้ยืมระยะสั้นจากธนาคาร	-	3.80 - 3.85	-	113,000
รวม			-	113,000

เงินกู้ยืมระยะสั้นจากธนาคารของบริษัทฯค้ำประกันโดยที่ดินพร้อมสิ่งปลูกสร้างและเครื่องจักรและอสังหาริมทรัพย์เพื่อการลงทุนของบริษัทฯ ซึ่งมีมูลค่าสุทธิตามบัญชี ณ วันที่ 31 ธันวาคม 2557 จำนวนรวม 168.9 ล้านบาท ในระหว่างปี 2558 บริษัทฯได้ไถ่ถอนการค้ำประกันทั้งจำนวนแล้ว

18.เจ้าหนี้การค้าและเจ้าหนี้อื่น

(หน่วย: พันบาท)

	งบการเงินรวม		งบการเงินเฉพาะกิจการ	
	2558	2557	2558	2557
เจ้าหนี้การค้า - กิจการที่เกี่ยวข้องกัน	1	1	272	302
เจ้าหนี้การค้า - กิจการที่ไม่เกี่ยวข้องกัน	55,280	60,045	36,890	24,463
เจ้าหนี้ค่าซื้อสินทรัพย์ - กิจการที่ไม่เกี่ยวข้องกัน	28,967	65,578	28,890	65,284
เจ้าหนี้อื่น - กิจการที่เกี่ยวข้องกัน	53	35	803	943
เจ้าหนี้อื่น - กิจการที่ไม่เกี่ยวข้องกัน	4,759	3,554	4,298	3,554
ค่าใช้จ่ายค้างจ่าย - กิจการที่ไม่เกี่ยวข้องกัน	15,531	42,259	6,730	7,013
รวม	104,591	171,472	77,883	101,559

19.เงินกู้ยืมระยะยาว

(หน่วย: พันบาท)

	อัตราดอกเบี้ย	เงื่อนไขการชำระคืนเงินต้น	ค้ำประกันโดย	งบการเงินรวม		งบการเงินเฉพาะกิจการ	
				2558	2557	2558	2557
วงเงินที่ 1	อัตรา BIBOR (1 เดือน) บวกร้อยละ 2.30 ต่อปี และชำระดอกเบี้ยทุกเดือน	ชำระคืนเป็นรายเดือน เดือนละ 3.30 ล้านบาท รวมจำนวน 47 งวด งวดสุดท้าย ชำระส่วนที่เหลือทั้งจำนวน	ค้ำประกันโดย บริษัท สาลี่ พริ้นท์ติ้ง จำกัด (มหาชน) (บริษัทย่อย) และมีเงื่อนไขว่าบริษัทฯจะไม่นำหุ้นสามัญของบริษัทย่อยดังกล่าวไปก่อภาระผูกพัน (Negative pledge) (เมื่อวันที่ 22 สิงหาคม 2557 ธนาคารได้ปลดภาระค้ำประกันวงเงินกู้ยืมจำนวน 160 ล้านบาท)	-	18,700	-	18,700
วงเงินที่ 2	อัตรา MLR ลบร้อยละ 2.25 ต่อปี และชำระดอกเบี้ยทุกเดือน	ชำระคืนเป็นรายเดือน เดือนละ 3.34 ล้านบาท รวมจำนวน 47 งวด งวดสุดท้ายชำระส่วนที่เหลือทั้งจำนวน	ค้ำประกันโดย บริษัท สาลี่ พริ้นท์ติ้ง จำกัด (มหาชน) (บริษัทย่อย) และมีเงื่อนไขว่าบริษัทฯ จะไม่นำหุ้นสามัญของบริษัทย่อยดังกล่าวไปก่อภาระผูกพัน (Negative pledge) (เมื่อวันที่ 28 กรกฎาคม 2557 ธนาคารได้ปลดภาระค้ำประกันวงเงินกู้ยืมจำนวน 160 ล้านบาท)	-	14,920	-	14,920
วงเงินที่ 3	อัตรา MLR ลบร้อยละ 2.25 ต่อปี และชำระดอกเบี้ยทุกเดือน	ชำระคืนไม่น้อยกว่า 130 ล้านบาท จากการเพิ่มทุนของ บริษัท สาลี่ พริ้นท์ติ้ง จำกัด (มหาชน) และชำระคืนเป็นรายเดือนเดือนละ 6.25 ล้านบาท รวมจำนวน 24 งวด นอกจากนี้ หากบริษัทย่อยดังกล่าวได้รับเงินจากการระดมทุนเข้าตลาดหลักทรัพย์ บริษัทย่อยดังกล่าวต้องนำเงินทุนนั้นมาชำระหนี้ทั้งจำนวน	การจดจำนำเครื่องจักรและอุปกรณ์โดย บริษัท สาลี่ พริ้นท์ติ้ง จำกัด (มหาชน)	-	76,250	-	-
วงเงินที่ 4	อัตรา MLR ลบร้อยละ 2.00 ต่อปี และชำระดอกเบี้ยทุกเดือน	ชำระคืนเป็นรายเดือน เดือนละ 0.118 ล้านบาท รวมจำนวน 60 งวด งวดสุดท้ายชำระส่วนที่เหลือทั้งจำนวน	การจดจำนำเครื่องจักรและอุปกรณ์โดย บริษัท สาลี่ เอ็นจิเนียริ่ง จำกัด (มหาชน) (บริษัทย่อย) และค้ำประกันโดย บริษัทฯ	3,000	4,416	-	-
รวม				3,000	114,286	-	33,620
หัก: ส่วนที่ถึงกำหนดชำระภายในหนึ่งปี				(1,416)	(110,036)	-	(33,620)
ส่วนที่ถึงกำหนดชำระเกินกว่าหนึ่งปี				1,584	4,250	-	-

ภายใต้สัญญาเงินกู้ กลุ่มบริษัทฯต้องปฏิบัติตามเงื่อนไขทางการเงินบางประการตามที่ระบุในสัญญา เช่น การดำรงอัตราส่วนหนี้สินต่อส่วนของผู้ถือหุ้น และอัตราส่วนความสามารถในการชำระหนี้ให้เป็นไปตามอัตราที่กำหนดในสัญญา เป็นต้น

20. หนี้สินตามสัญญาเช่าการเงิน

(หน่วย: พันบาท)

	งบการเงินรวม		งบการเงินเฉพาะกิจการ	
	2558	2557	2558	2557
หนี้สินตามสัญญาเช่าการเงิน	95,394	78,863	61,289	11,355
หัก: ดอกเบี้ยรอการตัดจำหน่าย	(3,822)	(2,918)	(3,148)	(748)
รวม	91,572	75,945	58,141	10,607
หัก: ส่วนที่ถึงกำหนดชำระภายในหนึ่งปี	(55,203)	(26,526)	(26,738)	(4,291)
ส่วนที่ถึงกำหนดชำระเกินกว่าหนึ่งปี	36,369	49,419	31,403	6,316

กลุ่มบริษัทฯได้ทำสัญญาเช่าการเงินกับบริษัทลีสซิ่งเพื่อเช่าเครื่องจักรและยานพาหนะใช้ในการดำเนินงานของกิจการโดยมีกำหนดการชำระค่าเช่าเป็นรายเดือน อายุของสัญญามีระยะเวลาโดยเฉลี่ยประมาณ 3 ถึง 5 ปี และสัญญาดังกล่าวเป็นสัญญาที่บอกเลิกไม่ได้

กลุ่มบริษัทฯมีภาระผูกพันที่จะต้องจ่ายค่าเช่าขั้นต่ำตามสัญญาเช่าการเงินดังนี้

(หน่วย: พันบาท)

	31 ธันวาคม 2558		
	งบการเงินรวม		
	ไม่เกิน 1 ปี	1 - 5 ปี	รวม
ผลรวมของจำนวนเงินขั้นต่ำที่ต้องจ่ายทั้งสิ้นตามสัญญาเช่า	57,926	37,468	95,394
ดอกเบี้ยตามสัญญาเช่าการเงินรอการตัดบัญชี	(2,723)	(1,099)	(3,822)
มูลค่าปัจจุบันของจำนวนเงินขั้นต่ำที่ต้องจ่ายทั้งสิ้นตามสัญญาเช่า	55,203	36,369	91,572

(หน่วย: พันบาท)

	31 ธันวาคม 2557		
	งบการเงินรวม		
	ไม่เกิน 1 ปี	1 - 5 ปี	รวม
ผลรวมของจำนวนเงินขั้นต่ำที่ต้องจ่ายทั้งสิ้นตามสัญญาเช่า	28,438	50,424	78,863
ดอกเบี้ยตามสัญญาเช่าการเงินรอการตัดบัญชี	(1,912)	(1,005)	(2,918)
มูลค่าปัจจุบันของจำนวนเงินขั้นต่ำที่ต้องจ่ายทั้งสิ้นตามสัญญาเช่า	26,526	49,419	75,945

(หน่วย: พันบาท)

	31 ธันวาคม 2558		
	งบการเงินเฉพาะกิจการ		
	ไม่เกิน 1 ปี	1 — 5 ปี	รวม
ผลรวมของจำนวนเงินขั้นต่ำที่ต้องจ่ายทั้งสิ้นตามสัญญาเช่า	28,967	32,322	61,289
ดอกเบี้ยตามสัญญาเช่าการเงินรอการตัดบัญชี	(2,229)	(919)	(3,148)
มูลค่าปัจจุบันของจำนวนเงินขั้นต่ำที่ต้องจ่ายทั้งสิ้นตามสัญญาเช่า	26,738	31,403	58,141

(หน่วย: พันบาท)

	31 ธันวาคม 2557		
	งบการเงินเฉพาะกิจการ		
	ไม่เกิน 1 ปี	1 — 5 ปี	รวม
ผลรวมของจำนวนเงินขั้นต่ำที่ต้องจ่ายทั้งสิ้นตามสัญญาเช่า	4,710	6,645	11,355
ดอกเบี้ยตามสัญญาเช่าการเงินรอการตัดบัญชี	(419)	(329)	(748)
มูลค่าปัจจุบันของจำนวนเงินขั้นต่ำที่ต้องจ่ายทั้งสิ้นตามสัญญาเช่า	4,291	6,316	10,607

21. สำรองผลประโยชน์ระยะยาวของพนักงาน

จำนวนเงินสำรองผลประโยชน์ระยะยาวของพนักงานซึ่งเป็นเงินชดเชยพนักงานเมื่อออกจากงานแสดงได้ดังนี้

(หน่วย: พันบาท)

	งบการเงินรวม		งบการเงินเฉพาะกิจการ	
	2558	2557	2558	2557
สำรองผลประโยชน์ระยะยาวของพนักงานต้นปี	25,586	23,876	13,484	12,513
ส่วนที่รับรู้ในกำไรหรือขาดทุน:				
ต้นทุนบริการในปัจจุบัน	4,435	1,060	2,558	448
ต้นทุนดอกเบี้ย	1,229	425	631	165
ขาดทุนจากการประมาณการตามหลัก คณิตศาสตร์ประกันภัยที่รับรู้ในปี	-	554	-	358
ส่วนที่รับรู้ในกำไรขาดทุนเบ็ดเสร็จอื่น:				
(กำไร) ขาดทุนจากการประมาณการตาม คณิตศาสตร์ประกันภัย				
ส่วนที่เกิดจากการเปลี่ยนแปลงข้อสมมติ ด้านประชากรศาสตร์	3,345	-	4,704	-
ส่วนที่เกิดจากการเปลี่ยนแปลงข้อสมมติ ทางการเงิน	1,583	-	1,180	-
ส่วนที่เกิดจากการปรับปรุงจากประสบการณ์	(2,129)	-	(999)	-
ผลประโยชน์ที่จ่ายระหว่างปี	(1,296)	(329)	(1,296)	-
สำรองผลประโยชน์ระยะยาวของพนักงานปลายปี	32,753	25,586	20,262	13,484

ค่าใช้จ่ายเกี่ยวกับผลประโยชน์ระยะยาวของพนักงานรับรู้ในรายการต่อไปนี้ในส่วนของกำไรหรือขาดทุน

(หน่วย: พันบาท)

	งบการเงินรวม		งบการเงินเฉพาะกิจการ	
	2558	2557	2558	2557
ต้นทุนขาย	2,764	1,352	1,829	1,252
ค่าใช้จ่ายในการขายและการบริหาร	2,900	687	1,360	(281)
รวมค่าใช้จ่ายที่รับรู้ในกำไรหรือขาดทุน	5,664	2,039	3,189	971

กลุ่มบริษัทฯคาดว่าจะจ่ายชำระผลประโยชน์ระยะยาวของพนักงานภายใน 1 ปี ข้างหน้าเป็นจำนวนเงิน9.2 ล้านบาท(งบการเงินเฉพาะกิจการ:9.1 ล้านบาท) (2557: 5.4 ล้านบาท (งบการเงินเฉพาะกิจการ: 5.4 ล้านบาท))

ณ วันที่ 31 ธันวาคม 2558 ระยะเวลาเฉลี่ยถ่วงน้ำหนักในการจ่ายชำระผลประโยชน์ระยะยาวของพนักงานของกลุ่มบริษัทฯ ประมาณ 4 - 15 ปี (งบการเงินเฉพาะกิจการ: 10 - 15 ปี)

สมมติฐานที่สำคัญในการประมาณการตามหลักคณิตศาสตร์ประกันภัย สรุปได้ดังนี้

(หน่วย: ร้อยละต่อปี)

	งบการเงินรวม		งบการเงินเฉพาะกิจการ	
	2558	2557	2558	2557
อัตราคิดลด	1.83 - 3.07	4.02 - 4.30	2.57 - 3.07	4.28 - 4.30
อัตราการขึ้นเงินเดือน	3.44 - 5.54	5.63 - 5.64	5.21 - 5.54	5.63 - 5.64
อัตราการเปลี่ยนแปลงในจำนวนพนักงาน	0.00 - 54.00	0.00 - 50.00	0.00 - 53.00	0.00 - 50.00

ผลกระทบของการเปลี่ยนแปลงสมมติฐานที่สำคัญต่อมูลค่าปัจจุบันของภาระผูกพันผลประโยชน์ระยะยาวของพนักงาน ณ วันที่ 31 ธันวาคม 2558 สรุปได้ดังนี้

(หน่วย: พันบาท)

	งบการเงินรวม		งบการเงินเฉพาะกิจการ	
	เพิ่มขึ้น 0.5%	ลดลง 0.5.%	เพิ่มขึ้น 0.5%	ลดลง 0.5%
อัตราคิดลด	(874)	927	(653)	698
อัตราการขึ้นเงินเดือน	896	(855)	674	(637)
อัตราการเปลี่ยนแปลงในจำนวนพนักงาน	(689)	755	(642)	704

22.ทุนเรือนหุ้น

เมื่อวันที่ 28 เมษายน 2558 ที่ประชุมสามัญผู้ถือหุ้นประจำปี 2558 ของบริษัทฯได้มีมติอนุมัติให้เปลี่ยนแปลงมูลค่าที่ตราไว้ของหุ้นสามัญของบริษัทฯ จากมูลค่าหุ้นละ 1 บาท เป็นมูลค่าหุ้นละ 0.25 บาท ส่งผลให้ทุนจดทะเบียนของบริษัทฯ เปลี่ยนแปลงเป็น 1,520,484,296 หุ้น มูลค่าที่ตราไว้หุ้นละ 0.25 บาท รวมมูลค่าทั้งสิ้น 380.1 ล้านบาท

23.สำรองตามกฎหมาย

ภายใต้บทบัญญัติของมาตรา 116 แห่งพระราชบัญญัติบริษัทมหาชนจำกัด พ.ศ. 2535 บริษัทฯต้องจัดสรรกำไรสุทธิประจำปีส่วนหนึ่งไว้เป็นทุนสำรองไม่น้อยกว่าร้อยละ 5 ของกำไรสุทธิประจำปีหักด้วยยอดขาดทุนสะสมยกมา (ถ้ามี) จนกว่าทุนสำรองนี้จะมีจำนวนไม่น้อยกว่าร้อยละ 10 ของทุนจดทะเบียน สำรองตามกฎหมายดังกล่าวไม่สามารถนำไปจ่ายเงินปันผล

ในปัจจุบัน บริษัทฯได้จัดสรรสำรองตามกฎหมายไว้ครบถ้วนแล้ว

24.ค่าใช้จ่ายตามลักษณะ

รายการค่าใช้จ่ายแบ่งตามลักษณะประกอบด้วยรายการค่าใช้จ่ายที่สำคัญดังต่อไปนี้

(หน่วย: พันบาท)

	งบการเงินรวม		งบการเงินเฉพาะกิจการ	
	2558	2557	2558	2557
เงินเดือนและค่าแรงและผลประโยชน์อื่นของพนักงาน	223,856	215,439	131,410	108,748
ค่าเสื่อมราคา	148,049	133,337	59,201	60,125
ค่าตัดจำหน่าย	2,144	2,090	703	796
ค่าสาธารณูปโภค	52,257	49,573	34,932	31,270
วัตถุดิบและวัสดุสิ้นเปลืองใช้ไป	409,526	441,377	165,960	152,257
การเปลี่ยนแปลงในสินค้าสำเร็จรูปและงานระหว่างทำ	(8,053)	8,669	6,453	(115)

25.ภาษีเงินได้

ค่าใช้จ่ายภาษีเงินได้สำหรับปีสิ้นสุดวันที่ 31 ธันวาคม 2558 และ 2557 สรุปได้ดังนี้

(หน่วย: พันบาท)

	งบการเงินรวม		งบการเงินเฉพาะกิจการ	
	2558	2557	2558	2557
ภาษีเงินได้ปัจจุบัน:				
ภาษีเงินได้นิติบุคคลสำหรับปี	18,759	27,196	43,185	7,349
ภาษีเงินได้รอการตัดบัญชี:				
ภาษีเงินได้รอการตัดบัญชีจากการเกิดผลแตกต่างชั่วคราวและการกลับรายการผลแตกต่างชั่วคราว	(1,394)	(138)	1,574	(626)
ค่าใช้จ่ายภาษีเงินได้ที่แสดงอยู่ในงบกำไรขาดทุนเบ็ดเสร็จ	17,365	27,058	44,759	6,723

จำนวนภาษีเงินได้ที่เกี่ยวข้องกับส่วนประกอบแต่ละส่วนของกำไรขาดทุนเบ็ดเสร็จอื่นสำหรับปีสิ้นสุดวันที่ 31 ธันวาคม 2558 และ 2557 สรุปได้ดังนี้

(หน่วย: พันบาท)

	งบการเงินรวม		งบการเงินเฉพาะกิจการ	
	2558	2557	2558	2557
ภาษีเงินได้รอการตัดบัญชีที่เกี่ยวข้องกับกำไร (ขาดทุน) จากการวัดมูลค่าเงินลงทุนในหลักทรัพย์เผื่อขาย	1,239	(1,268)	1,239	(1,268)
ภาษีเงินได้รอการตัดบัญชีที่เกี่ยวข้องกับขาดทุนจากการประมาณการตามหลักคณิตศาสตร์ประกันภัย	(560)	-	(977)	-

รายการกระทบยอดระหว่างกำไรทางบัญชีกับค่าใช้จ่ายภาษีเงินได้ มีดังนี้

(หน่วย: พันบาท)

	งบการเงินรวม		งบการเงินเฉพาะกิจการ	
	2558	2557	2558	2557
กำไรทางบัญชีก่อนภาษีเงินได้นิติบุคคล	59,043	142,461	264,958	347,105
อัตราภาษีเงินได้นิติบุคคล	20%	20%	20%	20%
กำไรทางบัญชีก่อนภาษีเงินได้นิติบุคคลคูณอัตราภาษี	11,809	28,492	52,992	69,421
ขาดทุนทางภาษีสำหรับปีที่ไม่ได้บันทึกเป็นสินทรัพย์ภาษีเงินได้รอการตัดบัญชี	2,125	-	-	-
โอนกลับสินทรัพย์ภาษีเงินได้รอตัดบัญชีที่เคยบันทึกไว้	687	-	-	-
ผลกระทบทางภาษีสำหรับ:				
ค่าใช้จ่ายต้องห้าม	1,660	64	205	590
เงินปันผลที่ได้รับยกเว้น	-	-	(8,667)	(63,247)
อื่น ๆ	1,084	(1,498)	229	(41)
รวม	2,744	(1,434)	(8,233)	(62,698)
ค่าใช้จ่ายภาษีเงินได้ที่แสดงอยู่ในงบกำไรขาดทุนเบ็ดเสร็จ	17,365	27,058	44,759	6,723

ส่วนประกอบของสินทรัพย์ภาษีเงินได้รอการตัดบัญชีและหนี้สินภาษีเงินได้รอการตัดบัญชี ประกอบด้วยรายการดังต่อไปนี้

(หน่วย: พันบาท)

	งบแสดงฐานะการเงิน			
	งบการเงินรวม		งบการเงินเฉพาะกิจการ	
	2558	2557	2558	2557
สินทรัพย์ภาษีเงินได้รอการตัดบัญชี				
ค่าเผื่อหนี้สงสัยจะสูญ	232	208	72	-
ค่าเผื่อการลดลงของมูลค่าสินค้าคงเหลือ	4,691	3,836	108	143
ค่าเผื่อการด้อยค่าของเงินลงทุนในบริษัทย่อย	3,373	2,844	3,373	2,844
สำรองผลประโยชน์ระยะยาวของพนักงาน	6,365	5,117	4,052	2,697
รวม	14,661	12,005	7,605	5,684
หนี้สินภาษีเงินได้รอการตัดบัญชี				
กำไรที่ยังไม่เกิดขึ้นจากการวัดมูลค่าเงินลงทุนในหลักทรัพย์เผื่อขาย	2,228	989	2,228	989
ผลต่างชั่วคราวของหนี้สินภายใต้สัญญาเช่าการเงิน	5,735	5,712	3,051	1,521
ผลต่างชั่วคราวจากสัญญาเช่าระยะยาว	-	-	726	-
รวม	7,963	6,701	6,005	2,510
สินทรัพย์ภาษีเงินได้รอการตัดบัญชี - สุทธิ	6,698	5,304	1,600	3,174

ณ วันที่ 31 ธันวาคม 2558 บริษัทย่อยมีรายการผลแตกต่างชั่วคราวที่ใช้หักภาษีและขาดทุนทางภาษีที่ยังไม่ได้ใช้จำนวนเงิน 2.1 ล้านบาท (2557: ไม่มี) ที่บริษัทย่อยไม่ได้บันทึกสินทรัพย์ภาษีเงินได้รอการตัดบัญชี เนื่องจากบริษัทย่อยพิจารณาแล้วเห็นว่าบริษัทย่อยอาจไม่มีกำไรทางภาษีในอนาคตเพียงพอที่จะนำผลแตกต่างชั่วคราวและผลขาดทุนทางภาษีมาใช้ประโยชน์ได้

บริษัทย่อยมีผลขาดทุนทางภาษีที่ยังไม่ได้ใช้จำนวนเงิน 1.7 ล้านบาท (2557: ไม่มี) ซึ่งจะทยอยสิ้นสุดระยะเวลาการให้ประโยชน์ภายในปี 2563 (2557: ไม่มี)

26. กำไรต่อหุ้น

กำไรต่อหุ้นขั้นพื้นฐานคำนวณโดยหารกำไรสำหรับปีที่เป็นของผู้ถือหุ้นของบริษัทฯ (ไม่รวมกำไรขาดทุนเบ็ดเสร็จอื่น) ด้วยจำนวนถัวเฉลี่ยถ่วงน้ำหนักของหุ้นสามัญที่ออกอยู่ในระหว่างปี โดยได้ปรับจำนวนหุ้นสามัญสำหรับปีสิ้นสุดวันที่ 31 ธันวาคม 2557 ตามสัดส่วนที่เปลี่ยนไปของจำนวนหุ้นสามัญที่เกิดจากการเปลี่ยนแปลงมูลค่าที่ตราไว้จากมูลค่าหุ้นละ 1 บาท เป็นมูลค่าหุ้นละ 0.25 บาท ตามมติที่ประชุมสามัญผู้ถือหุ้นของบริษัทฯเมื่อวันที่ 28 เมษายน 2558 โดยถือเสมือนว่า การเปลี่ยนแปลงมูลค่าหุ้นได้เกิดขึ้นตั้งแต่วันเริ่มต้นของงวดแรกที่เสนอรายงาน

27. ข้อมูลทางการเงินจำแนกตามส่วนงาน

ข้อมูลส่วนงานดำเนินงานที่นำเสนอนี้สอดคล้องกับรายงานภายในของบริษัทฯที่ผู้มีอำนาจตัดสินใจสูงสุดด้านการดำเนินงานได้รับและสอบทานอย่างสม่ำเสมอเพื่อใช้ในการตัดสินใจในการจัดสรรทรัพยากรให้กับส่วนงานและประเมินผลการดำเนินงานของส่วนงาน

เพื่อวัตถุประสงค์ในการบริหารงาน กลุ่มบริษัทฯจัดโครงสร้างองค์กรเป็นหน่วยธุรกิจตามประเภทของผลิตภัณฑ์และบริการ กลุ่มบริษัทฯมีส่วนงานที่รายงานทั้งสิ้น 3 ส่วนงาน ดังนี้

- ธุรกิจผลิตและจำหน่ายชิ้นส่วนพลาสติก
- รับพิมพ์สติ๊กเกอร์
- รับจ้างผลิตและจัดจำหน่ายแม่พิมพ์

กลุ่มบริษัทฯไม่มีการรวมส่วนงานดำเนินงานเป็นส่วนงานที่รายงานข้างต้น

ผู้มีอำนาจตัดสินใจสูงสุดสอบทานผลการดำเนินงานของแต่ละหน่วยธุรกิจแยกจากกันเพื่อวัตถุประสงค์ในการตัดสินใจเกี่ยวกับการจัดสรรทรัพยากรและการประเมินผลการปฏิบัติงาน กลุ่มบริษัทฯประเมินผลการปฏิบัติงานของส่วนงานโดยพิจารณาจากกำไรหรือขาดทุนจาก การดำเนินงานและสินทรัพย์รวมซึ่งวัดมูลค่าโดยใช้เกณฑ์เดียวกับที่ใช้ในการวัดกำไรหรือขาดทุนจากการดำเนินงานและสินทรัพย์รวมในงบการเงิน

การบันทึกบัญชีสำหรับรายการระหว่างส่วนงานที่รายงานเป็นไปในลักษณะเดียวกับการบันทึกบัญชีสำหรับรายการธุรกิจกับบุคคลภายนอก

ข้อมูลรายได้และกำไรของส่วนงานของกลุ่มบริษัทฯสำหรับปีสิ้นสุดวันที่ 31 ธันวาคม 2558 และ 2557 มีดังต่อไปนี้

(หน่วย: พันบาท)

	ธุรกิจผลิตและจำหน่ายชิ้นส่วนพลาสติก		ธุรกิจรับพิมพ์สติ๊กเกอร์		ธุรกิจรับจ้างผลิตจัดจำหน่ายแม่พิมพ์		รวมส่วนงานที่รายงาน		ตัดรายการระหว่างกัน		งบการเงินรวม	
	2558	2557	2558	2557	2558	2557	2558	2557	2558	2557	2558	2557
รายได้จากลูกค้าภายนอก	431,832	403,292	532,667	643,304	27,085	35,155	982,584	1,081,751	-	-	982,584	1,081,751
รายได้ระหว่างส่วนงาน	-	-	-	-	9,044	27,256	9,044	27,256	(9,044)	(27,256)	-	-
ดอกเบี้ยรับ	946	332	7,834	161	21	27	8,801	520	(382)	(217)	8,419	303
ดอกเบี้ยจ่าย	4,778	8,540	3,191	5,995	803	984	8,772	15,519	(382)	(217)	8,390	15,302
ค่าเสื่อมราคาและค่าตัดจำหน่าย	59,904	60,921	83,815	74,892	6,959	6,766	150,678	142,579	(485)	(7,152)	150,193	135,427
ภาษีเงินได้	44,759	6,723	9,401	20,351	686	(16)	54,846	27,058	(37,481)	-	17,365	27,058
กำไร (ขาดทุน) ของส่วนงาน	220,200	340,383	29,237	92,820	(11,223)	(2,278)	238,214	430,925	(196,536)	(315,522)	41,678	115,403

สินทรัพย์ของส่วนงานของกลุ่มบริษัทฯ ณ วันที่ 31 ธันวาคม 2558 และ 2557 มีดังต่อไปนี้

(หน่วย: พันบาท)

	ธุรกิจผลิตและจำหน่ายชิ้นส่วนพลาสติก	ธุรกิจรับพิมพ์สติ๊กเกอร์	ธุรกิจรับจ้างผลิตจัดจำหน่ายแม่พิมพ์	รวมส่วนงาน	ที่ไม่ได้ปันส่วนสินทรัพย์	งบการเงินรวม
สินทรัพย์ของส่วนงาน						
ณ วันที่ 31 ธันวาคม 2558	463,248	289,403	9,909	762,560	1,053,820	1,816,380
ณ วันที่ 31 ธันวาคม 2557	470,942	290,395	15,906	777,243	581,902	1,359,145

ข้อมูลเกี่ยวกับเขตภูมิศาสตร์

กลุ่มบริษัทฯดำเนินธุรกิจในเขตภูมิศาสตร์เดียวคือประเทศไทยดังนั้นรายได้และสินทรัพย์ที่แสดงอยู่ในงบการเงินจึงถือเป็นการรายงานตามเขตภูมิศาสตร์แล้ว

ข้อมูลเกี่ยวกับลูกค้ารายใหญ่

ในปี 2558 กลุ่มบริษัทฯมีรายได้จากลูกค้ารายใหญ่จำนวน 5 ราย เป็นจำนวนเงินประมาณ 507.4 ล้านบาท ซึ่งมาจากส่วนงานธุรกิจผลิตและจำหน่ายชิ้นส่วนพลาสติกและธุรกิจรับพิมพ์สติ๊กเกอร์ (2557: 511.5 ล้านบาท)

28.กองทุนสำรองเลี้ยงชีพ

บริษัทฯ บริษัทย่อยและพนักงานได้ร่วมกันจัดตั้งกองทุนสำรองเลี้ยงชีพขึ้นตามพระราชบัญญัติกองทุนสำรองเลี้ยงชีพ พ.ศ. 2530 โดยบริษัทฯ บริษัทย่อยและพนักงานจะจ่ายสมทบเข้ากองทุนเป็นรายเดือนในอัตราร้อยละ 3 ของเงินเดือน กองทุนสำรองเลี้ยงชีพนี้บริหารโดยบริษัทหลักทรัพย์จัดการกองทุน ยูโอบี (ไทย) จำกัด และจะจ่ายให้แก่พนักงานเมื่อพนักงานนั้นออกจากงานตามระเบียบว่าด้วยกองทุนของกลุ่มบริษัทฯ ในระหว่างปี 2558 กลุ่มบริษัทฯรับรู้เงินสมทบดังกล่าวเป็นค่าใช้จ่ายจำนวนเงินรวม 2.7 ล้านบาท (2557: 2.6 ล้านบาท)

29.เงินปันผล

ที่ประชุมสามัญผู้ถือหุ้นเมื่อวันที่ 28 เมษายน 2558 ได้มีมติอนุมัติให้จ่ายเงินปันผลจากผลการดำเนินงานปี 2557 และจากกำไรสะสมให้แก่ผู้ถือหุ้นจำนวน 380,121,017 หุ้น ในอัตราหุ้นละ 0.35 บาท รวมเป็นจำนวนเงิน 133.0 ล้านบาท ซึ่งบริษัทฯได้จ่ายเงินปันผลดังกล่าวในเดือนพฤษภาคม 2558

ที่ประชุมสามัญผู้ถือหุ้นเมื่อวันที่ 24 เมษายน 2557 ได้มีมติอนุมัติให้จ่ายเงินปันผลจากผลการดำเนินงานปี 2556 และจากกำไรสะสมโดยจ่ายปันผลเป็นเงินสดในอัตราหุ้นละ 0.02223 บาท หรือคิดเป็นจำนวนเงิน 7.5 ล้านบาท และจ่ายปันผลเป็นหุ้นสามัญของบริษัทฯจำนวนไม่เกิน 63,353,513 หุ้น มูลค่าที่ตราไว้หุ้นละ 1 บาท ให้แก่ผู้ถือหุ้นของบริษัทฯในอัตรา 5 หุ้นเดิมต่อ 1 หุ้นปันผลหรือคิดเป็นอัตราการจ่ายปันผล 0.20 บาทต่อหุ้น รวมเป็นเงินปันผลทั้งสิ้นจำนวน 0.22223 บาทต่อหุ้น ซึ่งบริษัทฯได้จ่ายเงินปันผลดังกล่าวในเดือนพฤษภาคม 2557

30.ภาระผูกพันและหนี้สินที่อาจเกิดขึ้น

30.1 ภาระผูกพันเกี่ยวกับรายจ่ายฝ่ายทุน

ณ วันที่ 31 ธันวาคม 2558 กลุ่มบริษัทฯมีรายจ่ายฝ่ายทุนจำนวนเงิน 5.8 ล้านบาท (งบการเงินเฉพาะกิจการ: 5.8 ล้านบาท) สำหรับการก่อสร้างโรงงาน (2557: บริษัทย่อยแห่งหนึ่งมีรายจ่ายฝ่ายทุนจำนวนเงิน 24.2 ล้านบาท ที่เกี่ยวข้องกับการซื้อเครื่องจักร)

30.2 ภาระผูกพันเกี่ยวกับสัญญาเช่าดำเนินงานและบริการ

กลุ่มบริษัทฯได้เข้าทำสัญญาเช่าดำเนินงานที่เกี่ยวข้องกับการเช่าอุปกรณ์และสัญญาบริการ อายุของสัญญามีระยะเวลาตั้งแต่ 1 ถึง 5 ปี กลุ่มบริษัทฯมีจำนวนเงินขั้นต่ำที่ต้องจ่ายในอนาคตทั้งสิ้นภายใต้สัญญาข้างต้น ดังนี้

(หน่วย: พันบาท)

	งบการเงินรวม		งบการเงินเฉพาะกิจการ	
	2558	2557	2558	2557
จ่ายชำระ				
ภายใน 1 ปี	3,831	1,092	3,619	588
มากกว่า 1 ปี แต่ไม่เกิน 5 ปี	14	772	14	139

30.3 การค้ำประกัน

ก. ณ วันที่ 31 ธันวาคม 2558 กลุ่มบริษัทฯมีหนังสือค้ำประกันที่ออกโดยธนาคารในนามของกลุ่มบริษัทฯเหลืออยู่เป็นจำนวนเงิน 4.2 ล้านบาท (2557: 3.7 ล้านบาท) (งบการเงินเฉพาะกิจการ: 2.8 ล้านบาท (2557: 2.3 ล้านบาท)) ซึ่งเกี่ยวเนื่องกับภาระผูกพันทางปฏิบัติบางประการตามปกติธุรกิจของกลุ่มบริษัทฯ ซึ่งประกอบด้วยหนังสือค้ำประกันการใช้ไฟฟ้า

ข. บริษัทฯค้ำประกันวงเงินกู้ให้แก่บริษัท สาลี่ เอ็นจิเนียริ่ง จำกัด ซึ่งมียอดคงเหลือ ณ วันที่ 31 ธันวาคม 2558 เป็นจำนวนเงิน 3.0 ล้านบาท (2557: 4.4 ล้านบาท)

31.ลำดับชั้นของมูลค่ายุติธรรม

ณ วันที่ 31 ธันวาคม 2558 กลุ่มบริษัทฯมีสินทรัพย์ที่วัดมูลค่าด้วยมูลค่ายุติธรรมหรือเปิดเผยมูลค่ายุติธรรมแยกแสดงตามลำดับขั้นของมูลค่ายุติธรรม ดังนี้

(หน่วย: พันบาท)

	งบการเงินรวม			
	ระดับ 1	ระดับ 2	ระดับ 3	รวม
สินทรัพย์ที่วัดมูลค่าด้วยมูลค่ายุติธรรม				
เงินลงทุนในหลักทรัพย์เผื่อขาย				
ตราสารทุน	63,387	-	-	63,387

(หน่วย: พันบาท)

	งบการเงินเฉพาะกิจการ			
	ระดับ 1	ระดับ 2	ระดับ 3	รวม
สินทรัพย์ที่วัดมูลค่าด้วยมูลค่ายุติธรรม				
เงินลงทุนในหลักทรัพย์เผื่อขาย				
ตราสารทุน	63,387	-	-	63,387
สินทรัพย์ที่เปิดเผยมูลค่ายุติธรรม				
อสังหาริมทรัพย์เพื่อการลงทุน	-	10,250	72,800	83,050

ในระหว่างปีปัจจุบัน ไม่มีการโอนรายการระหว่างลำดับชั้นของมูลค่ายุติธรรม

32. เครื่องมือทางการเงิน

32.1 นโยบายการบริหารความเสี่ยง

เครื่องมือทางการเงินที่สำคัญของกลุ่มบริษัทฯตามที่นิยามอยู่ในมาตรฐานการบัญชีฉบับที่ 107 "การแสดงรายการและการเปิดเผยข้อมูลสำหรับเครื่องมือทางการเงิน" ประกอบด้วย เงินสดและรายการเทียบเท่าเงินสด เงินลงทุน ลูกหนี้และเจ้าหนี้ เงินให้กู้ยืมและเงินกู้ยืม กลุ่มบริษัทฯมีความเสี่ยงที่เกี่ยวข้องกับเครื่องมือทางการเงินดังกล่าว และมีนโยบายในการบริหารความเสี่ยงดังนี้

ความเสี่ยงด้านการให้สินเชื่อ

กลุ่มบริษัทฯมีความเสี่ยงด้านการให้สินเชื่อที่เกี่ยวเนื่องกับลูกหนี้การค้า เนื่องจากกลุ่มบริษัทฯขายสินค้าให้แก่ลูกค้าจำนวนน้อยราย อย่างไรก็ตาม ลูกหนี้ส่วนใหญ่มีความสามารถในการชำระหนี้ดี กลุ่มบริษัทฯไม่คาดว่าจะได้รับความเสียหายอย่างเป็นสาระสำคัญจากการเก็บหนี้จากลูกหนี้เหล่านั้น

ความเสี่ยงจากอัตราดอกเบี้ย

กลุ่มบริษัทฯมีความเสี่ยงจากอัตราดอกเบี้ยที่สำคัญอันเกี่ยวเนื่องกับเงินฝากธนาคารและเงินกู้ยืมระยะสั้นและระยะยาวที่มีดอกเบี้ย สินทรัพย์และหนี้สินทางการเงินส่วนใหญ่มีอัตราดอกเบี้ยที่ปรับขึ้นลงตามอัตราตลาด หรือมีอัตราดอกเบี้ยคงที่ซึ่งใกล้เคียงกับอัตราตลาดในปัจจุบัน

สินทรัพย์และหนี้สินทางการเงินที่สำคัญสามารถจัดตามประเภทอัตราดอกเบี้ย และสำหรับสินทรัพย์และหนี้สินทางการเงินที่มีอัตราดอกเบี้ยคงที่สามารถแยกตามวันที่ครบกำหนดหรือวันที่มีการกำหนดอัตราดอกเบี้ยใหม่ (หากวันที่มีการกำหนดอัตราดอกเบี้ยใหม่ถึงก่อน) ได้ดังนี้

(หน่วย: พันบาท)

	งบการเงินรวม					
	31 ธันวาคม 2558					
	อัตราดอกเบี้ยคงที่		อัตราดอกเบี้ย			
	ภายใน 1 ปี	มากกว่า 1 ถึง 5 ปี	ปรับขึ้นลงตามราคาตลาด	ไม่มีอัตราดอกเบี้ย	รวม	อัตราดอกเบี้ย (ร้อยละต่อปี)
สินทรัพย์ทางการเงิน						
เงินสดและรายการเทียบเท่าเงินสด	-	-	25,861	40,489	66,350	0.13 - 0.75
เงินลงทุนชั่วคราว	510,300	-	-	-	510,300	1.93 - 2.35
ลูกหนี้การค้าและลูกหนี้อื่น	-	-	-	212,900	212,900	-
เงินฝากธนาคารที่มีภาระค้ำประกัน	-	-	932	-	932	1.5
	510,300	-	26,793	253,389	790,482	
หนี้สินทางการเงิน						
เจ้าหนี้การค้าและเจ้าหนี้อื่น	-	-	-	104,591	104,591	-
เงินกู้ยืมระยะยาวจากธนาคาร	-	-	3,000	-	3,000	MLR - 2.00
หนี้สินตามสัญญาเช่าทางการเงิน	55,203	36,369	-	-	91,572	2.18 - 5.60
	55,203	36,369	3,000	104,591	199,163	

(หน่วย: พันบาท)

	งบการเงินรวม					
	31 ธันวาคม 2557					
	อัตราดอกเบี้ยคงที่		อัตราดอกเบี้ย			
	ภายใน 1 ปี	มากกว่า 1 ถึง 5 ปี	ปรับขึ้นลงตามราคาตลาด	ไม่มีอัตราดอกเบี้ย	รวม	อัตราดอกเบี้ย (ร้อยละต่อปี)
สินทรัพย์ทางการเงิน						
เงินสดและรายการเทียบเท่าเงินสด	-	-	39,234	-	39,234	0.13 - 1.25
ลูกหนี้การค้าและลูกหนี้อื่น	-	-	-	221,021	221,021	-
เงินฝากธนาคารที่มีภาระค้ำประกัน	-	-	931	-	931	1.5
	-	-	40,165	221,021	261,186	
หนี้สินทางการเงิน						
เงินกู้ยืมระยะสั้นจากธนาคาร	147,500	-	-	-	147,500	3.80 - 4.60
เจ้าหนี้การค้าและเจ้าหนี้อื่น	-	-	-	171,472	171,472	-
เงินกู้ยืมระยะยาวจากธนาคาร	-	-	114,286	-	114,286	BIBOR+2.30/ MLR-2.25/ MLR-2.00
หนี้สินตามสัญญาเช่าทางการเงิน	26,526	49,419	-	-	75,945	2.68 - 9.23
	174,026	49,419	114,286	171,472	509,203	

(หน่วย: พันบาท)

	งบการเงินเฉพาะกิจการ					
	31 ธันวาคม 2558					
	อัตราดอกเบี้ยคงที่		อัตราดอกเบี้ย			
	ภายใน 1 ปี	มากกว่า 1 ถึง 5 ปี	ปรับขึ้นลงตามราคาตลาด	ไม่มีอัตราดอกเบี้ย	รวม	อัตราดอกเบี้ย (ร้อยละต่อปี)
สินทรัพย์ทางการเงิน						
เงินสดและรายการเทียบเท่าเงินสด	-	-	39,931	100	40,031	0.13 - 0.75
ลูกหนี้การค้าและลูกหนี้อื่น	-	-	-	80,083	80,083	-
เงินให้กู้ยืมระยะสั้นแก่กิจการที่เกี่ยวข้องกัน	13,000	-	-	-	13,000	6.00
	13,000	-	39,931	80,183	133,114	
หนี้สินทางการเงิน						
เจ้าหนี้การค้าและเจ้าหนี้อื่น	-	-	-	77,883	77,883	-
หนี้สินตามสัญญาเช่าทางการเงิน	26,738	31,403	-	-	58,141	4.40 - 5.28
	26,738	31,403	-	77,883	136,024	

(หน่วย: พันบาท)

	งบการเงินเฉพาะกิจการ					
	31 ธันวาคม 2557					
	อัตราดอกเบี้ยคงที่		อัตราดอกเบี้ย			
	ภายใน 1 ปี	มากกว่า 1 ถึง 5 ปี	ปรับขึ้นลงตามราคาตลาด	ไม่มีอัตราดอกเบี้ย	รวม	อัตราดอกเบี้ย (ร้อยละต่อปี)
สินทรัพย์ทางการเงิน						
เงินสดและรายการเทียบเท่าเงินสด	-	-	15,004	100	15,104	0.13 - 0.50
ลูกหนี้การค้าและลูกหนี้อื่น	-	-	-	75,917	75,917	-
เงินให้กู้ยืมระยะสั้นแก่กิจการที่เกี่ยวข้องกัน	3,000	-	-	-	3,000	6.00
	3,000	-	15,004	76,017	94,021	
หนี้สินทางการเงิน						
เงินกู้ยืมระยะสั้นจากธนาคาร	113,000	-	-	-	113,000	3.80 - 3.85
เจ้าหนี้การค้าและเจ้าหนี้อื่น	-	-	-	101,559	101,559	-
เงินกู้ยืมระยะยาวจากธนาคาร	-	-	33,620	-	33,620	MLR - 2.25
หนี้สินตามสัญญาเช่าทางการเงิน	4,291	6,316	-	-	10,607	4.40 - 5.28
	117,291	6,316	33,620	101,559	258,786	

ความเสี่ยงจากอัตราแลกเปลี่ยน

กลุ่มบริษัทฯมีความเสี่ยงจากอัตราแลกเปลี่ยนที่สำคัญอันเกี่ยวเนื่องจากการซื้อหรือขายสินค้าเป็นเงินตราต่างประเทศ

ณ วันที่ 31 ธันวาคม 2558 และ 2557 กลุ่มบริษัทฯมียอดคงเหลือของสินทรัพย์และหนี้สินทางการเงินที่เป็นสกุลเงินตราต่างประเทศดังนี้

สกุลเงิน	สินทรัพย์ทางการเงิน		หนี้สินทางการเงิน		อัตราแลกเปลี่ยนเฉลี่ย	
	2558	2557	2558	2557	2558	2557
	(พัน)	(พัน)	(พัน)	(พัน)	(บาทต่อหน่วยเงินตราต่างประเทศ)	
ดองเวียดนาม	190	190	-	-	0.0016	0.0015
เยน	40	40	86,340	225,900	0.2965	0.2738
เหรียญสหรัฐอเมริกา	33	13	11	54	35.9233	32.7546
เหรียญสิงคโปร์	7	8	-	-	25.2484	24.6228
ยูโร	2	2	90	-	39.0780	39.7836
ฟรังก์สวิส	1	1	-	-	36.0227	33.0726

ณ วันที่ 31 ธันวาคม 2558 บริษัทย่อยมีสัญญาซื้อขายเงินตราต่างประเทศล่วงหน้าคงเหลือ ดังนี้

สกุลเงิน	จำนวนที่ซื้อ	อัตราแลกเปลี่ยนตามสัญญาของจำนวนที่ซื้อ	วันครบกำหนดตามสัญญา
	(พัน)	(บาทต่อหน่วยเงินตราต่างประเทศ)	
ยูโร	64	38.29	มกราคม 2559

32.2 มูลค่ายุติธรรมของเครื่องมือทางการเงิน

เนื่องจากเครื่องมือทางการเงินส่วนใหญ่ของกลุ่มบริษัทฯจัดอยู่ในประเภทระยะสั้นเงินให้กู้ยืมและเงินกู้ยืมมีอัตราดอกเบี้ยใกล้เคียงกับอัตราดอกเบี้ยในตลาด กลุ่มบริษัทฯจึงประมาณมูลค่ายุติธรรมของเครื่องมือทางการเงินใกล้เคียงกับมูลค่าตามบัญชีที่แสดงในงบแสดงฐานะการเงิน

33.การบริหารจัดการทุน

วัตถุประสงค์ในการบริหารจัดการทุนที่สำคัญของกลุ่มบริษัทฯ คือการจัดให้มีซึ่งโครงสร้างทุนที่เหมาะสมเพื่อสนับสนุนการดำเนินธุรกิจของบริษัทฯและเสริมสร้างมูลค่าการถือหุ้นให้กับผู้ถือหุ้น โดย ณ วันที่ 31 ธันวาคม 2558 กลุ่มบริษัทฯมีอัตราส่วนหนี้สินต่อทุนเท่ากับ 0.20:1 (2557: 0.68:1) และเฉพาะบริษัทฯมีอัตราส่วนหนี้สินต่อทุนเท่ากับ 0.15:1 (2557: 0.29:1)

34.เหตุการณ์ภายหลังรอบระยะเวลารายงาน

เมื่อวันที่ 8 มกราคม 2559 ที่ประชุมวิสามัญผู้ถือหุ้นของบริษัท สาลี่ ซีเอฟที (ประเทศไทย) จำกัด ("บริษัทย่อย") ครั้งที่ 1/2559 ได้มีมติอนุมัติให้เลิกกิจการ และบริษัทย่อยได้จดทะเบียนเลิกกิจการกับกระทรวงพาณิชย์เรียบร้อยแล้วเมื่อวันที่ 18 มกราคม 2559 ขณะนี้บริษัทย่อยอยู่ระหว่างดำเนินการชำระบัญชีและยังไม่ได้จดทะเบียนเสร็จการชำระบัญชี

เมื่อวันที่ 24 กุมภาพันธ์ 2559 ที่ประชุมคณะกรรมการบริษัทฯได้มีมติอนุมัติในเรื่องดังต่อไปนี้

ก) ให้เสนอต่อที่ประชุมสามัญผู้ถือหุ้นประจำปี 2559 เพื่ออนุมัติจ่ายเงินปันผลจากผลการดำเนินงานของปี 2558 ให้แก่ผู้ถือหุ้นจำนวน 1,520,484,068 หุ้นในอัตราหุ้นละ 0.02 บาท รวมเป็นเงิน 30.4 ล้านบาท โดยกำหนดจ่ายเงินปันผลในเดือนพฤษภาคม 2559

ข) จัดตั้งบริษัทย่อยแห่งหนึ่งด้วยทุนจดทะเบียน 300 ล้านบาท โดยบริษัทฯเข้าถือหุ้นในอัตราร้อยละ 75.5 คิดเป็นจำนวนเงิน 226.5 ล้านบาท บริษัทย่อยแห่งใหม่นี้จะดำเนินธุรกิจในการผลิตและจำหน่ายสินค้าพลาสติก ประเภทใช้ในครัวเรือน

เมื่อวันที่ 24 กุมภาพันธ์ 2559 ที่ประชุมคณะกรรมการบริษัท สาลี่ พริ้นท์ติ้ง จำกัด (มหาชน) ได้มีมติอนุมัติการจ่ายเงินปันผลจากผลการดำเนินงานของปี 2558 ให้แก่ผู้ถือหุ้นจำนวน 1,200 ล้านหุ้น ในอัตราหุ้นละ 0.02 บาท รวมเป็นจำนวนเงิน 24.0 ล้านบาท โดยกำหนดจ่ายเงินปันผลในเดือนพฤษภาคม 2559

35.การอนุมัติงบการเงิน

งบการเงินนี้ได้รับอนุมัติให้ออกโดยคณะกรรมการบริษัทฯเมื่อวันที่ 24 กุมภาพันธ์ 2559