

รายงานประจำปี 2552

บริษัท ไพลอน จำกัด (มหาชน)

PYLON PUBLIC COMPANY LIMITED  
FOUNDATION PROFESSIONAL



## ข้อมูลสรุปทางการเงิน (Financial Summary)

ข้อมูลทางการเงิน (พันบาท) Financial Data (Thousand Baht)	งบการเงินเฉพาะของบริษัท Separate Financial Statement			งบการเงินรวม Consolidated	
	2550 (2007)	2551 (2008)	2552 (2009)	2551 (2008)	2552 (2009)
สินทรัพย์รวม Total Assets	406,744	530,536	420,266	550,936	496,619
หนี้สินรวม Total Liabilities	149,898	224,472	103,240	229,757	155,899
ส่วนของผู้ถือหุ้น Shareholders' Equity	256,846	306,064	317,026	306,276	321,613
รายได้จากการรับจ้าง <sup>1</sup> Revenue from Rendering of Services <sup>1</sup>	377,913	718,729	394,344	722,076	593,521
กำไรสุทธิ Net Profit	11,131	58,218	16,962	58,633	25,541

อัตราส่วนทางการเงิน Financial Ratio	งบการเงินเฉพาะของบริษัท Separate Financial Statement			งบการเงินรวม Consolidated	
	2550 (2007)	2551 (2008)	2552 (2009)	2551 (2008)	2552 (2009)
อัตรากำไรสุทธิ (%) Net Profit Margin (%)	2.93%	8.05%	4.26%	8.07%	4.30%
อัตราผลตอบแทนผู้ถือหุ้น (%) Return on Equity (%)	4.40%	20.68%	5.44%	20.75%	7.72%
อัตราผลตอบแทนจากสินทรัพย์ (%) Return on Assets (%)	2.77%	12.42%	3.54%	12.24%	4.88%
กำไรสุทธิต่อหุ้น (บาท) Earnings per share (Baht)	0.07	0.39	0.09	0.39	0.12
อัตราส่วนหนี้สินต่อส่วนของผู้ถือหุ้น (เท่า) Debt to Equity (Time)	0.58	0.73	0.33	0.72	0.46
อัตราการเติบโตของรายได้จากการรับจ้าง (%) Revenue from Rendering of Services Growth (%)					
<ul style="list-style-type: none"> <li>งานฐานราก (Foundation Works)</li> </ul>	9.04%	90.18%	-45.13	n/a	-45.13%
<ul style="list-style-type: none"> <li>งานก่อสร้าง (Construction Works)</li> </ul>	-	-	-	n/a	5,851%
อัตราการเติบโตของกำไรสุทธิ (%) Net Profit Growth (%)	-38.37%	423.01%	-70.86%	n/a	-56.44%

หมายเหตุ <sup>1</sup>รายได้จากการรับจ้าง หมายถึง รายได้จากงานฐานราก และงานก่อสร้าง

<sup>1</sup>Revenue from rendering of service consist of revenue from foundation and construction works.

## สารบัญ

สารจากประธาน	3
รายงานจากประธานคณะกรรมการตรวจสอบ	4
รายงานจากประธานคณะกรรมการสรรหาและพิจารณาค่าตอบแทน	6
รายงานความรับผิดชอบของคณะกรรมการต่อรายงานทางการเงิน	7
คณะกรรมการบริษัท	8
ข้อมูลทั่วไป	10
ลักษณะการประกอบธุรกิจ	13
ภาวะอุตสาหกรรมและการแข่งขัน	15
ปัจจัยความเสี่ยง	16
โครงสร้างเงินทุน	18
การจัดการ	19
คณะกรรมการและผู้บริหารของบริษัท	30
การกำกับดูแลกิจการ	37
รายการระหว่างกัน	41
การควบคุมภายใน	42
คำอธิบายและการวิเคราะห์จากฝ่ายจัดการ	43
รายงานของผู้สอบบัญชีรับอนุญาต	45
งบการเงิน	46
บุคคลอ้างอิง	70

## สารจากประธาน

เรียน ท่านผู้ถือหุ้น  
บริษัท ไพลอน จำกัด (มหาชน)

ในปี 2552 ภาวะอุตสาหกรรมก่อสร้างในภาพรวมยังคงอยู่ในภาวะชะลอตัวต่อเนื่องจากปีก่อน งานภาคเอกชนมีทิศทางชะลอตัวลงซึ่งเป็นผลกระทบจากวิกฤติเศรษฐกิจโลก รวมทั้งปัญหาด้านการเมืองภายในประเทศทำให้การดำเนินนโยบายกระตุ้นเศรษฐกิจของภาครัฐเป็นไปอย่างล่าช้าและขาดความต่อเนื่อง ปัจจัยต่างๆเหล่านี้ทำให้ปริมาณงานในตลาดลดลงและการแข่งขันปรับตัวสูงขึ้น ซึ่งส่งผลให้ผลประกอบการของบริษัทในปี 2552 ปรับตัวลดลงในทิศทางเดียวกัน ถึงแม้ว่าต้นทุนต่างๆในการดำเนินงานของบริษัทจะมีความผันผวนลดลงจากปีก่อน อย่างไรก็ตาม หากพิจารณาถึงผลกระทบของวิกฤติเศรษฐกิจโลกและปัญหาการเมืองภายในประเทศที่เกิดขึ้น ก็เป็นที่น่ายินดีว่าบริษัทสามารถบริหารจัดการโดยยังมีผลกำไรสุทธิและสภาพคล่องอยู่ในเกณฑ์ที่ดี

สำหรับนโยบายการดำเนินงานในปี 2553 บริษัทจะยังคงรักษานโยบายการขยายฐานลูกค้า และให้ความสำคัญกับการพิจารณาคัดเลือกลูกค้า การควบคุมต้นทุน การบริหารสภาพคล่อง และการพัฒนาบุคลากรของบริษัทอย่างต่อเนื่อง นอกจากนี้ หากโครงการก่อสร้างสาธารณูปโภคขั้นพื้นฐานขนาดใหญ่ของรัฐบาลสามารถดำเนินการได้ตามแผนที่รัฐบาลกำหนดไว้ในปี 2553 ก็จะส่งผลดีต่ออุตสาหกรรมก่อสร้างทั้งระบบโดยตรง

ในโอกาสนี้ ในนามของคณะกรรมการ ผมขอขอบคุณท่านผู้ถือหุ้นเป็นอย่างยิ่งที่ได้ให้ความไว้วางใจในการดำเนินงานของบริษัท และขอขอบคุณผู้มีอุปการะคุณทุกท่านที่ให้การสนับสนุนบริษัทด้วยดีตลอดมา รวมทั้ง ขอขอบคุณคณะผู้บริหารและพนักงานของบริษัททุกคนซึ่งได้ร่วมแรงร่วมใจปฏิบัติหน้าที่ด้วยความรับผิดชอบและความขยันขันแข็ง อันเป็นส่วนสำคัญที่สร้างความมั่นคงและพัฒนาการให้แก่บริษัท ทำให้บริษัทสามารถที่จะเติบโตและบรรลุเป้าหมายทั้งในระยะสั้นและระยะยาวได้ต่อไป



(นายเสรี จินตนาเสรี)

ประธานกรรมการ

## รายงานจากประธานคณะกรรมการตรวจสอบ

คณะกรรมการตรวจสอบของบริษัท ประกอบด้วยกรรมการอิสระจำนวน 3 ท่าน ที่มีคุณสมบัติครบถ้วนตามประกาศของสำนักงานคณะกรรมการกำกับหลักทรัพย์และตลาดหลักทรัพย์ โดยมีนายปัญญา เสนาดิสัย เป็นประธานคณะกรรมการตรวจสอบ นายชัยพัฒน์ สหัสกุลและ นายวินิต ช่อวิเชียรเป็นกรรมการตรวจสอบ โดยมีวาระการดำรงตำแหน่งคราวละ 3 ปี

คณะกรรมการตรวจสอบได้ปฏิบัติตามขอบเขตความรับผิดชอบที่ได้รับมอบหมายจากคณะกรรมการบริษัท และกฎบัตรคณะกรรมการตรวจสอบ โดยในรอบปี 2552 คณะกรรมการตรวจสอบได้มีการประชุมทั้งสิ้น 5 ครั้ง และกรรมการตรวจสอบทุกคนเข้าร่วมประชุมทุกครั้ง โดยได้พิจารณาและดำเนินการเรื่องต่างๆ ดังนี้

1. สอบทานงบการเงินรายไตรมาสและงบการเงินประจำปีสำหรับปี 2552 โดยมีฝ่ายบริหาร ผู้สอบบัญชีของบริษัทและผู้ตรวจสอบภายในร่วมหารือ เพื่อให้มั่นใจว่างบการเงินของบริษัทได้ปฏิบัติตามมาตรฐานการบัญชีที่รับรองทั่วไปตามพระราชบัญญัติการบัญชี พ.ศ. 2543 และเป็นไปตามประกาศของ ก.ล.ต.และ ตลท. รวมถึงมีระบบบัญชีและงบการเงินที่มีความถูกต้องเชื่อถือได้ มีการเปิดเผยข้อมูลอย่างเพียงพอและทันเวลา นอกจากนี้ในปี 2552 คณะกรรมการตรวจสอบได้ร่วมหารือกับผู้สอบบัญชีโดยไม่มีฝ่ายบริหาร 1 ครั้ง
2. สอบทานความเพียงพอของระบบการควบคุมภายใน เพื่อให้บริษัทมีระบบการควบคุมภายในที่เพียงพอในการดำเนินธุรกิจ รวมถึงการดูแลทรัพย์สิน การป้องกันหรือลดความผิดพลาด ความเสียหาย หรือการทุจริต โดยพิจารณาจากรายงานของผู้ตรวจสอบภายใน และของผู้สอบบัญชี รวมถึงการซักถามฝ่ายบริหารของบริษัท ทั้งนี้ไม่พบประเด็นปัญหาหรือข้อบกพร่องที่เป็นสาระสำคัญ นอกจากนี้คณะกรรมการตรวจสอบได้ร่วมพิจารณาแบบประเมินความเพียงพอของระบบการควบคุมภายในและมีความเห็นว่า หน่วยงานตรวจสอบภายในมีความเป็นอิสระ และการควบคุมภายในของบริษัท มีความเพียงพอและมีประสิทธิผล
3. สอบทานให้บริษัทปฏิบัติตามกฎหมายว่าด้วยหลักทรัพย์และตลาดหลักทรัพย์ ข้อกำหนดของตลท.หรือกฎหมายที่เกี่ยวข้องกับธุรกิจของบริษัท
4. พิจารณาคัดเลือก เสนอแต่งตั้งบุคคลซึ่งมีความเป็นอิสระเพื่อทำหน้าที่เป็นผู้สอบบัญชีของบริษัท และเสนอคำตอบแทนผู้สอบบัญชีของบริษัทประจำปี 2553 เพื่อเสนอต่อคณะกรรมการบริษัท และเสนอต่อที่ประชุมผู้ถือหุ้น โดยเสนอแต่งตั้งนางสุมาลี ไชคดิอนันต์ ผู้สอบบัญชีรับอนุญาตเลขที่ 3322 หรือนายสมคิด เตียตระกูล ผู้สอบบัญชีรับอนุญาตเลขที่ 2785 แห่งบริษัท แกรนท์ ธอนตัน จำกัด เป็นผู้สอบบัญชีประจำปี 2553 ต่ออีกวาระหนึ่ง เนื่องจากเห็นว่าเป็นผู้ที่มีความเข้าใจธุรกิจของบริษัทเป็นอย่างดี มีความเป็นอิสระ และประกอบวิชาชีพด้วยความเป็นกลางรวมทั้งส่งมอบงานตรงตามเวลา
5. พิจารณาคัดเลือกบริษัท ชฎูตร์ จำกัด เป็นผู้ตรวจสอบภายในอิสระต่ออีก 1 ปี และให้ความเห็นชอบแผนการตรวจสอบประจำปี 2553 ของผู้ตรวจสอบภายใน
6. พิจารณารายการที่เกี่ยวข้องกัน หรือรายการที่อาจมีความขัดแย้งทางผลประโยชน์ให้เป็นไปตามกฎหมายและข้อกำหนดของตลาดหลักทรัพย์ ทั้งนี้ บริษัทไม่มีรายการดังกล่าวในปี 2552
7. สอบทานกับฝ่ายบริหารและผู้ตรวจสอบภายในเรื่องการบริหารความเสี่ยง และเห็นว่าฝ่ายบริหารมีนโยบายการบริหารความเสี่ยงที่เหมาะสมและเพียงพอ และได้บริหารจัดการความเสี่ยงให้อยู่ในระดับที่ยอมรับได้
8. สอบทานกับฝ่ายบริหารในเรื่องการปฏิบัติตามหลักการค้ากับดูแลกิจการที่ดี ทั้งนี้จากการรายงานการกำกับดูแลกิจการบริษัทจดทะเบียนประจำปี 2552 ซึ่งจัดทำโดยสมาคมส่งเสริมสถาบันกรรมการบริษัทไทย

สนับสนุนโดยตลาดหลักทรัพย์แห่งประเทศไทย และสำนักงานคณะกรรมการหลักทรัพย์และตลาดหลักทรัพย์ (ก.ล.ต.) ได้รายงานว่ามีผลคะแนนเฉลี่ยโดยรวมอยู่ในระดับดีมาก ทำให้บริษัทได้รับรางวัล SET Awards 2009 จากตลาดหลักทรัพย์แห่งประเทศไทยประเภทรายงานบรรษัทภิบาลดีเด่น

9. ทบทวนและแก้ไขกฎบัตรคณะกรรมการตรวจสอบให้ครอบคลุมและชัดเจนยิ่งขึ้น
10. คณะกรรมการตรวจสอบรายงานผลการปฏิบัติงานให้คณะกรรมการบริษัทรับทราบอย่างน้อยไตรมาสละ 1 ครั้ง

จากการปฏิบัติหน้าที่ดังกล่าวข้างต้น คณะกรรมการตรวจสอบพิจารณาแล้วมีความเห็นว่า บริษัทมีระบบการควบคุมภายในที่เพียงพอและเหมาะสม รวมทั้งมีกระบวนการที่ช่วยให้มั่นใจว่าการปฏิบัติงานของบริษัทเป็นไปตามกฎหมายที่เกี่ยวข้อง ตลอดจนมีการจัดทำและการเปิดเผยข้อมูลในรายงานทางการเงินของบริษัทอย่างถูกต้อง ครบถ้วน เชื่อถือได้ และทันเวลา



(นายปิยะ เสนาดิสัย)

ประธานคณะกรรมการตรวจสอบ

## รายงานจากประธานคณะกรรมการสรรหาและพิจารณาค่าตอบแทน

คณะกรรมการสรรหาและพิจารณาค่าตอบแทนของบริษัท ประกอบด้วยกรรมการอิสระจำนวน 2 ท่าน และกรรมการที่ไม่เป็นผู้บริหาร 1 ท่าน ที่มีคุณสมบัติครบถ้วนตามประกาศของสำนักงานคณะกรรมการกำกับหลักทรัพย์และตลาดหลักทรัพย์ โดยมี นายสุวิทย์ อุดมทรัพย์ เป็นประธานคณะกรรมการสรรหาและพิจารณาค่าตอบแทน นายวินิต ช่อวิเชียร และนายวงศ์ชัย แสงอารยะกุล เป็นกรรมการสรรหาและพิจารณาค่าตอบแทน มีวาระการดำรงตำแหน่งคราวละ 3 ปี

คณะกรรมการสรรหาและพิจารณาค่าตอบแทนได้ปฏิบัติตามขอบเขตความรับผิดชอบที่ได้รับมอบหมายจากคณะกรรมการบริษัท และกฎบัตรคณะกรรมการสรรหาและพิจารณาค่าตอบแทน โดยในรอบปี 2552 คณะกรรมการสรรหาและพิจารณาค่าตอบแทน ได้มีการประชุมทั้งสิ้น 2 ครั้ง และกรรมการสรรหาและพิจารณาค่าตอบแทนทุกคนเข้าร่วมประชุมทุกครั้ง โดยได้พิจารณาและดำเนินการเรื่องต่างๆ ดังนี้

1. พิจารณาโครงสร้าง องค์ประกอบ รวมทั้งคุณสมบัติของกรรมการ
2. พิจารณาคัดเลือก สรรหาบุคคลที่มีคุณสมบัติ ความรู้ ความสามารถที่เหมาะสมกับกิจการของบริษัทและเสนอชื่อเป็นกรรมการต่อคณะกรรมการบริษัทเพื่อพิจารณาเห็นชอบและเสนอต่อที่ประชุมผู้ถือหุ้นเพื่อพิจารณาแต่งตั้ง
3. พิจารณาการจัดสรรค่าตอบแทนของคณะกรรมการสำหรับผลการดำเนินงานประจำปี 2551 ภายในวงเงินที่ได้รับอนุมัติจากผู้ถือหุ้นและเป็นไปตามหลักเกณฑ์การจัดสรรที่ได้กำหนดไว้
4. ประเมินผลการปฏิบัติงานประจำปี 2551 และกำหนดค่าตอบแทนของกรรมการผู้จัดการใหญ่ตามหลักเกณฑ์ที่กำหนดไว้ และนำเสนอต่อคณะกรรมการบริษัทเพื่อพิจารณาให้ความเห็นชอบ
5. พิจารณางบประมาณค่าตอบแทนคณะกรรมการบริษัท ได้แก่ ค่าตอบแทนรายเดือน โบนัส เบี้ยประชุม ประจำปี 2552 โดยพิจารณาจากค่าตอบแทนเฉลี่ยของอุตสาหกรรมเดียวกัน ค่าตอบแทนเฉลี่ยของตลาดเอ็ม เอ ไอ ปริมาณงานและความรับผิดชอบของคณะกรรมการ เพื่อนำเสนอต่อคณะกรรมการบริษัทและที่ประชุมผู้ถือหุ้นเพื่ออนุมัติ
6. พิจารณาหลักเกณฑ์ในการประเมินผลการปฏิบัติงานและวงเงินค่าตอบแทนของกรรมการผู้จัดการใหญ่ ประจำปี 2552 และนำเสนอต่อคณะกรรมการบริษัทเพื่อพิจารณาให้ความเห็นชอบ
7. ทบทวนและแก้ไขกฎบัตรคณะกรรมการสรรหาและพิจารณาค่าตอบแทนให้ครอบคลุมและชัดเจนยิ่งขึ้นตามกฎหมายที่มีการเปลี่ยนแปลง

จากการปฏิบัติหน้าที่ดังกล่าวข้างต้น คณะกรรมการสรรหาและพิจารณาค่าตอบแทนพิจารณาแล้วมีความเห็นว่า บริษัทได้คัดเลือกและสรรหาผู้ที่มีคุณสมบัติครบถ้วนตามพระราชบัญญัติหลักทรัพย์และตลาดหลักทรัพย์และกฎหมายธุรกิจที่เกี่ยวข้อง รวมทั้งพิจารณาถึงความรู้ ความสามารถ ประสบการณ์ของผู้ที่จะได้รับคัดเลือกเพื่อดำรงตำแหน่งกรรมการ รวมถึงโครงสร้างและองค์ประกอบที่เหมาะสมของคณะกรรมการบริษัท และได้พิจารณากำหนดค่าตอบแทนของคณะกรรมการบริษัทตามหลักเกณฑ์ที่กำหนดไว้เหมาะสม และภายในวงเงินที่ได้รับอนุมัติจากที่ประชุมผู้ถือหุ้น นอกจากนี้คณะกรรมการสรรหาและพิจารณาค่าตอบแทนได้รายงานผลการปฏิบัติงานให้คณะกรรมการบริษัทรับทราบทุกครั้งที่มีการประชุม



(นายสุวิทย์ อุดมทรัพย์)

ประธานคณะกรรมการสรรหาและพิจารณาค่าตอบแทน

## รายงานความรับผิดชอบต่อคณะกรรมการต่อรายงานทางการเงิน

ด้วยพระราชบัญญัติบริษัทมหาชนจำกัด พ.ศ. 2535 พระราชบัญญัติการบัญชี พ.ศ. 2543 พระราชบัญญัติหลักทรัพย์และตลาดหลักทรัพย์ พ.ศ. 2535 และประกาศของคณะกรรมการกำกับหลักทรัพย์และตลาดหลักทรัพย์ว่าด้วยหลักเกณฑ์ เงื่อนไขและวิธีการรายงานการเปิดเผยข้อมูลเกี่ยวกับฐานะการเงินและผลการดำเนินงานของบริษัทที่ออกหลักทรัพย์ ได้กำหนดให้คณะกรรมการบริษัทจัดทำงบการเงินเพื่อแสดงฐานะการเงินและผลการดำเนินงานในรอบปีที่ผ่านมาที่เป็นจริงและสมเหตุสมผล

ฝ่ายบริหารได้จัดทำงบการเงินขึ้นตามมาตรฐานการบัญชีที่รับรองทั่วไป โดยได้เลือกใช้นโยบายบัญชีที่เหมาะสมและถือปฏิบัติโดยสม่ำเสมอ ตลอดจนใช้ดุลยพินิจอย่างระมัดระวังและประมาณการที่ดีที่สุดในการจัดทำงบการเงิน รวมทั้งการเปิดเผยข้อมูลที่สำคัญอย่างเพียงพอในหมายเหตุประกอบงบการเงิน

งบการเงินของบริษัทได้รับการตรวจสอบโดยผู้สอบบัญชีของบริษัท แกรนท์ ธอนตัน จำกัด ในการตรวจสอบฝ่ายบริหารได้สนับสนุนข้อมูลและเอกสารต่างๆ เพื่อให้ผู้สอบบัญชีสามารถตรวจสอบและแสดงความเห็นได้ตามมาตรฐานการสอบบัญชี โดยความเห็นของผู้สอบบัญชีได้ปรากฏในรายงานของผู้สอบบัญชีซึ่งแสดงไว้ในรายงานประจำปีแล้ว

คณะกรรมการได้ตระหนักถึงความรับผิดชอบต่อในการกำกับดูแลรายงานทางการเงินให้มีประสิทธิภาพ โดยได้แต่งตั้งคณะกรรมการตรวจสอบ ซึ่งประกอบด้วยผู้ทรงคุณวุฒิ เพื่อรับผิดชอบดูแลเกี่ยวกับคุณภาพของรายงานทางการเงินให้ถูกต้อง ครบถ้วน มีการใช้นโยบายที่เหมาะสมและถือปฏิบัติโดยสม่ำเสมอ ตลอดจนสอบทานให้บริษัทมีระบบการควบคุมภายในที่เพียงพอและเหมาะสมเพื่อป้องกันหรือลดความเสี่ยงที่อาจเกิดขึ้นจากการทุจริตหรือการดำเนินการที่ผิดปกติดังมีสาระสำคัญและเพียงพอที่จะดำรงรักษาทรัพย์สินของบริษัท โดยความเห็นของคณะกรรมการตรวจสอบได้ปรากฏในรายงานจากประธานคณะกรรมการตรวจสอบในรายงานประจำปีแล้ว

จากวิธีปฏิบัติและการกำกับดูแลข้างต้น คณะกรรมการจึงมีความเห็นว่างบการเงินของบริษัท ไพลอน จำกัด (มหาชน) ณ วันที่ 31 ธันวาคม 2552 ได้แสดงฐานะการเงินและผลการดำเนินงานได้ถูกต้อง เชื่อถือได้ เป็นไปตามมาตรฐานการบัญชีที่รับรองทั่วไป และปฏิบัติตามกฎหมายและกฎระเบียบที่เกี่ยวข้อง



(นายเสรี จินตนาเสรี)

ประธานกรรมการ



(นายชนศวร์ แสงอารยะกุล)

กรรมการผู้จัดการใหญ่

คณะกรรมการบริษัท  
Board of Directors



นายเสรี จินตนาเสรี  
ประธานกรรมการ / กรรมการอิสระ  
Mr. Seri Chintanaseri  
Chairman / Independent Director



นายวงศ์ชัย แสงอารยะกุล  
ประธานผู้ก่อตั้ง / กรรมการ /  
กรรมการสรรหาและพิจารณาค่าตอบแทน  
Mr. Vongchai Sangarayakul  
Founder Chairman / Director /  
Member of Nomination  
and Remuneration Committee



นายปัญญา เสนาดิไสย  
ประธานกรรมการตรวจสอบ /  
กรรมการอิสระ  
Mr. Panja Senadisai  
Chairman of Audit Committee /  
Independent Director



นายสุวิทย์ อุดมทรัพย์  
ประธานกรรมการสรรหาและพิจารณาค่าตอบแทน /  
กรรมการอิสระ  
Mr. Suwit Udomsab  
Chairman of Nomination and Remuneration Committee /  
Independent Director



นายชเนศวร์ แสงอารยะกุล  
ประธานกรรมการบริหาร /  
กรรมการ  
Mr. Chanet Sangarayakul  
Chairman of Executive Board /  
Director



นายชัยพัฒน์ สหสกุล  
กรรมการอิสระ /  
กรรมการตรวจสอบ  
Mr. Chaipat Sahaskul  
Independent Director /  
Member of Audit Committee



นายวินิต ช่อวิเชียร  
กรรมการอิสระ / กรรมการตรวจสอบ /  
กรรมการสรรหาและพิจารณาค่าตอบแทน  
Mr. Vinit Chovichien  
Independent Director / Member of Audit Committee /  
Member of Nomination and Remuneration Committee



นายบดินทร์ แสงอารยะกุล  
กรรมการ / กรรมการบริหาร  
Mr. Bordin Sangarayakul  
Director / Member of Executive Board



นายคริสโตฟ อเล็กซานเดอร์ เคลาส์  
กรรมการ / กรรมการบริหาร  
Mr. Christoph Alexander Claus  
Director / Member of Executive Board



นายสมศักดิ์ วิริยะพิพัฒน์  
กรรมการ / กรรมการบริหาร  
Mr. Somsak Viriyapipat  
Director / Member of Executive Board



นายพิสันต์ ศิริสุขสกุลชัย  
กรรมการ / กรรมการบริหาร  
Mr. Pisun Sirisuksakulchai  
Director / Member of Executive Board

## ข้อมูลทั่วไป

บริษัท ไพลอน จำกัด (มหาชน) ประกอบธุรกิจรับเหมาก่อสร้างฐานราก โดยมีสำนักงานใหญ่ตั้งอยู่ที่ 170/16 ซอยสามมิตร (สุขุมวิท ซอย 16) ถนนรัชดาภิเษกตัดใหม่ แขวงคลองเตย เขตคลองเตย กรุงเทพมหานคร 10110 และมีโรงงานซ่อมบำรุงตั้งอยู่ที่ 22/4 หมู่ที่ 11 ตำบลคูบางหลวง อำเภอลาดหลุมแก้ว จังหวัดปทุมธานี เลขทะเบียนบริษัทมหาชนเลขที่ 0107548000536 โทรศัพท์ 0-2661-8242 โทรสาร 0-2661-8247 และเว็บไซต์ [www.pylon.co.th](http://www.pylon.co.th)

ปัจจุบัน บริษัทมีทุนจดทะเบียนและเรียกชำระแล้ว 200 ล้านบาท โดยแบ่งออกเป็นหุ้นสามัญจำนวน 200 ล้านหุ้น มูลค่าหุ้นละ 1 บาท

### รายละเอียดของนิติบุคคลที่บริษัทฯ ถือหุ้นตั้งแต่ร้อยละ 10 ขึ้นไป

ชื่อบริษัท	:	บริษัท เอ็กซิลอน จำกัด
ทุนจดทะเบียน	:	30 ล้านบาท
สัดส่วนการถือหุ้น	:	51 %
ลักษณะการประกอบธุรกิจ	:	ออกแบบ ก่อสร้าง ให้คำปรึกษา และตกแต่งสิ่งปลูกสร้างต่างๆ
ที่ตั้ง	:	170/15 ซอยสามมิตร (สุขุมวิทซอย16) ถนนรัชดาภิเษกตัดใหม่ แขวงคลองเตย เขตคลองเตย กรุงเทพมหานคร 10110

### ประวัติความเป็นมาและพัฒนาการที่สำคัญของบริษัท

- ปี 2545 - จดทะเบียนก่อตั้งบริษัท โดยใช้ชื่อว่า บริษัท ไพลอน จำกัด เมื่อวันที่ 13 สิงหาคม 2545 ด้วยทุนจดทะเบียน 5 ล้านบาท เพื่อประกอบธุรกิจรับเหมาก่อสร้างงานฐานราก โดยมีทีมงานวิศวกรที่มีประสบการณ์และเชี่ยวชาญ เพื่อรองรับงานก่อสร้างซึ่งเริ่มฟื้นตัวจากวิกฤติเศรษฐกิจ
- ปี 2546 - ได้รับงานปรับปรุงคุณภาพดินโดยวิธีอัดฉีดซีเมนต์ด้วยแรงดันสูง ในโครงการตามพระราชดำริก่อสร้างประตูระบายน้ำและคันกั้นน้ำเพื่อกักน้ำจืดในลุ่มน้ำปากพนัง จังหวัดนครศรีธรรมราช จาก บมจ. ชิโน-ไทย เป็นโครงการแรกของบริษัท จากผลงานที่มีคุณภาพและบริการที่ดีทำให้ บมจ.ชิโน-ไทย ได้ว่าจ้างให้บริษัทเป็นผู้รับเหมาช่วงงานเสาเข็มเจาะในหลายโครงการต่อมา เช่น โครงการทางด่วนขั้นที่ 3 สายใต้ตอน S1 (อาจนรงค์ – บางนา) สัญญา 2 โครงการอาคารที่จอดรถโรงพยาบาลบำรุงราษฎร์ เป็นต้น ทำให้บริษัทเป็นที่รู้จักในวงการก่อสร้างอย่างแพร่หลาย และได้ก่อสร้างงานเสาเข็มเจาะให้ลูกค้าอื่นๆ ในอีกหลายโครงการ
- ปี 2547 - เพิ่มทุนจดทะเบียนในเดือนมกราคมเป็น 60 ล้านบาท และในเดือนธันวาคมเป็น 95 ล้านบาท
- เริ่มรับงานก่อสร้างกำแพงกันดินชนิดไดอะแฟรม (Diaphragm Wall) โดยร่วมมือกับบริษัทฝรั่งเศสชื่อ Soletanche Bachy ซึ่งเป็นผู้เชี่ยวชาญงานฐานรากระดับนานาชาติ โดยเป็นที่ปรึกษาและส่งผู้เชี่ยวชาญเข้ามาควบคุมงาน ในโครงการโรงบำบัดน้ำเสียลำแแล จังหวัดปทุมธานี

- ปี 2548 - เดือนมกราคม บริษัทซื้อที่ดินเพื่อก่อสร้างโรงงานซ่อมบำรุงแห่งใหม่ที่จังหวัดปทุมธานี
- เดือนพฤษภาคม เพิ่มทุนจดทะเบียนเป็น 115 ล้านบาท
- เดือนมิถุนายน เปลี่ยนแปลงมูลค่าที่ตราไว้จากหุ้นละ 10 บาท เป็นหุ้นละ 1 บาท พร้อมกับเพิ่มทุนจดทะเบียนของบริษัทจาก 115 ล้านบาทเป็น 150 ล้านบาท เพื่อรองรับการเสนอขายให้กับประชาชน โดยบริษัทได้แปรสภาพเป็นบริษัทมหาชนเมื่อวันที่ 20 กรกฎาคม 2548
- เดือนธันวาคม เข้าจดทะเบียนในตลาดหลักทรัพย์ เอ็ม เอ ไอ และเริ่มเปิดซื้อขายวันที่ 23 ธันวาคม 2548
- ปี 2549 - เดือนมีนาคม ย้ายโรงงานซ่อมบำรุงจากเขตบางกะปิไปที่อำเภอลาดหลุมแก้ว จังหวัดปทุมธานี
- ปี 2551 - เดือนธันวาคม จัดตั้ง บริษัท เอ็กซีลอน จำกัด โดยมีวัตถุประสงค์เพื่อให้บริการงานออกแบบ ก่อสร้าง ให้คำปรึกษา และตกแต่งสำหรับสิ่งปลูกสร้างต่างๆ ด้วยทุนจดทะเบียน 30 ล้านบาท โดยบริษัทถือหุ้นในสัดส่วนร้อยละ 51
- ปี 2552 - เดือน พฤษภาคม เพิ่มทุนจดทะเบียนเป็น 200 ล้านบาท

### โครงสร้างรายได้แยกตามผลิตภัณฑ์

โครงสร้างรายได้ของบริษัท แยกตามสายงานสามารถจำแนกได้ดังนี้

### รายได้เฉพาะบริษัท

( หน่วย : ล้านบาท )

ผลิตภัณฑ์	ปี 2550		ปี 2551		ปี 2552	
	รายได้	ร้อยละ	รายได้	ร้อยละ	รายได้	ร้อยละ
จากงานเสาเข็มเจาะ	324,765	85.61	650,150	89.92	383,728	96.35
จากงานปรับปรุงคุณภาพดินฯ	53,148	14.01	68,580	9.48	5,936	1.49
จากงานกำแพงกันดินชนิดไดอะแฟรม	-	-	-	-	3,530	0.89
<b>รวมรายได้จากงานฐานราก</b>	<b>377,913</b>	<b>99.62</b>	<b>718,730</b>	<b>99.40</b>	<b>393,194</b>	<b>98.73</b>
รายได้จากงานก่อสร้างทั่วไป	-	-	-	-	1,150	0.29
รายได้จากการบริการอื่นๆ <sup>1</sup>	361	0.10	125	0.02	568	0.14
รายได้อื่นๆ <sup>2</sup>	1,064	0.28	4,190	0.58	3,338	0.84
<b>รวมรายได้</b>	<b>379,338</b>	<b>100.00</b>	<b>723,045</b>	<b>100.00</b>	<b>398,250</b>	<b>100.00</b>

หมายเหตุ : <sup>1</sup> รายได้จากบริการอื่นๆ ได้แก่ รายได้จากการให้เช่าอุปกรณ์เครื่องจักร เช่น รถเครน ปล่อยเหล็ก และรวมถึงค่าความเสียหายของวัสดุและอุปกรณ์ที่เรียกเก็บจากผู้รับเหมาช่วง เป็นต้น

<sup>2</sup> รายได้อื่นๆ ได้แก่ ดอกเบี้ยรับ กำไรจากการขายสินทรัพย์ เป็นต้น

**รายได้ของบริษัทย่อย ได้แก่ บริษัท เอ็กซิลอน จำกัด**

( หน่วย : พันบาท )

ผลิตภัณฑ์	ปี 2550		ปี 2551		ปี 2552	
	รายได้	ร้อยละ	รายได้	ร้อยละ	รายได้	ร้อยละ
รายได้จากงานก่อสร้าง	-	-	3,347	100.00	199,177	100.00

หมายเหตุ : บริษัท เอ็กซิลอน จำกัด เพิ่งจัดตั้งในเดือนธันวาคม 2551

## ลักษณะการประกอบธุรกิจ

### 1. งานเสาเข็มเจาะ (Bored Pile)

เสาเข็มเจาะเป็นเสาเข็มที่นิยมใช้กับการก่อสร้างฐานรากของโครงสร้างขนาดใหญ่ และโครงสร้างอาคารในบริเวณที่มีพื้นที่จำกัด ซึ่งไม่สามารถใช้เสาเข็มตอกได้เนื่องจากปัญหาด้านการขนส่ง หรือเนื่องจากบริเวณก่อสร้างชิดอาคารข้างเคียงมากซึ่งความเสี่ยงที่อนจากการตอกเสาเข็มอาจจะก่อให้เกิดความเสียหายกับอาคารข้างเคียงได้ ส่วนการใช้เสาเข็มเจาะจะไม่ทำให้ดินเกิดการเคลื่อนตัวซึ่งอาจไปดันสิ่งปลูกสร้างข้างเคียงให้เสียหายได้เหมือนกับการตอกเสาเข็ม นอกจากนี้เสาเข็มเจาะยังลดมลภาวะเรื่องเสียงและแรงสั่นสะเทือนเมื่อเทียบกับการใช้เสาเข็มตอก ทั้งนี้งานเสาเข็มเจาะของบริษัทโดยส่วนใหญ่จะเป็นเสาเข็มเจาะที่มีขนาดเส้นผ่านศูนย์กลางตั้งแต่ 50 เซนติเมตร จนถึง 2 เมตรและทำได้ถึงความลึกมากกว่า 60 เมตร ขึ้นอยู่กับการออกแบบกำลังรับน้ำหนักของเสาเข็มโดยวิศวกร และสภาพชั้นดินในแต่ละพื้นที่

### 2. งานปรับปรุงคุณภาพดินโดยวิธีอัดฉีดซีเมนต์ด้วยแรงดันสูง (Jet Grouting)

งานปรับปรุงคุณภาพดิน (Ground Improvement) มีวัตถุประสงค์เพื่อเพิ่มเสถียรภาพให้กับโครงสร้างของดินเดิม ทำให้ดินมีกำลังรับน้ำหนักมากขึ้นและป้องกันการเคลื่อนตัวของดิน โดยบริษัทมีการให้บริการงานประเภทนี้โดยวิธีการอัดฉีดซีเมนต์ด้วยแรงดันสูง (Jet Grouting) ที่ความดันประมาณ 200 ถึง 400 บาร์ โดยอาจแบ่งลักษณะของงานออกเป็นแต่ละประเภทดังต่อไปนี้

#### 2.1 เสาเข็มดินซีเมนต์ (Soil Cement Column)

เป็นการปรับปรุงคุณสมบัติของดินอ่อนตลอดชั้นความหนา เริ่มต้นโดยการอัดฉีดน้ำภายใต้ความดันสูงเพื่อกวนให้ชั้นดินอ่อนตัวและมีขนาดรูปร่างตามที่ต้องการ แล้วจึงอัดฉีดน้ำปูนลงไปผสมกับดินในบริเวณดังกล่าวทำให้เกิดการแข็งตัวกลายเป็นแท่งดินซีเมนต์ ซึ่งมีความสามารถในการรับน้ำหนักตามที่ต้องการและช่วยลดปัญหาการทรุดตัวของโครงสร้าง การทำเสาเข็มดินซีเมนต์โดยวิธีอัดฉีดซีเมนต์ด้วยแรงดันสูง (Jet Grouting) จะให้คุณภาพแท่งดินซีเมนต์และความสม่ำเสมอของเนื้อดินซีเมนต์ที่ดีกว่าวิธีทั่วไปซึ่งมีทั้งแบบใช้ความดันต่ำ (Low Pressure Mix) และแบบใช้ใบกวนดิน (Rotary Mix) ในปัจจุบันมีการนำเสาเข็มดินซีเมนต์ไปประยุกต์ใช้หลายรูปแบบเช่น ฐานรากงานถนน ลานจอดเครื่องบิน เขื่อน ประตูระบายน้ำ รวมไปถึงการเพิ่มเสถียรภาพให้กับตลิ่งของคลอง

#### 2.2 การเพิ่มกำลังรับน้ำหนักและเสถียรภาพของดินเฉพาะจุด

เป็นการปรับปรุงคุณสมบัติและกำลังของดินหรือหินเฉพาะจุด เช่น งานอัดฉีดทรายแตกของชั้นหินหรือดินในงานก่อสร้างเขื่อน การเพิ่มเสถียรภาพและกำลังของดินในงานขุดหรืองานเจาะเฉพาะที่

### 3. งานก่อสร้างกำแพงกันดินชนิดไดอะแฟรม (Diaphragm Wall)

กำแพงกันดินชนิดไดอะแฟรมเป็นการก่อสร้างกำแพงโดยมีวัตถุประสงค์เพื่อใช้เป็นโครงสร้างรับน้ำหนักและป้องกันการเคลื่อนตัวของดินทางด้านข้าง โดยจะทำการก่อสร้างกำแพงในชั้นที่ต่ำกว่าผิวดินด้วยคอนกรีตเสริมเหล็กคล้ายคลึงกับการทำเสาเข็มเจาะแบบเปียก ซึ่งการใช้เทคโนโลยีในการก่อสร้างกำแพงกันดินชนิดนี้ทำให้ไม่ต้องใช้ Sheet Pile และสามารถสร้างกำแพงกันดินได้ดินแบบถาวรที่มีหน้าตัดเป็นสี่เหลี่ยมเหมือนกำแพงทั่วไป แต่มีความแข็งแรงและสามารถป้องกันการรั่วซึมของน้ำได้ ซึ่งส่วนใหญ่จะใช้เพื่อเป็นโครงสร้างของชั้นจอดรถใต้ดิน กำแพงอาคารผู้โดยสารสำหรับระบบรถไฟฟ้าใต้ดิน และอุโมงค์ลอดทางแยก เป็นต้น

#### 4. งานก่อสร้างทั่วไป (General Construction)

บริษัทให้บริการงานออกแบบ ก่อสร้าง และตกแต่งสำหรับสิ่งปลูกสร้างต่างๆ โดยมีนโยบายมุ่งเน้นที่จะรับงานก่อสร้างประเภทงานดิน งานทาง และสิ่งปลูกสร้างที่ไม่สูงมากนัก เช่น งานระบบป้องกันน้ำท่วม งานระบบระบายน้ำ โรงงาน อาคาร หอประชุม อาคารสำนักงาน อาคารที่พักอาศัยที่มีความสูงไม่เกิน 8 ชั้น เป็นต้น โดยบริษัทมีทีมงานสถาปนิก และวิศวกรมืออาชีพที่มีประสบการณ์ รวมถึงมีความพร้อมด้านเครื่องจักรและอุปกรณ์ในการทำงาน

## ภาวะอุตสาหกรรมและการแข่งขัน

ธุรกิจของงานฐานรากซึ่งประกอบไปด้วยงานก่อสร้างเสาเข็ม กำแพงดิน และงานปรับปรุงคุณภาพดิน เป็นต้นนั้น ขึ้นอยู่กับอุตสาหกรรมการก่อสร้างเป็นสำคัญ หลังจากประสบกับภาวะซบเซาตั้งแต่วิกฤติเศรษฐกิจในปี 2540 อุตสาหกรรมการก่อสร้างมีการฟื้นตัวมาเป็นลำดับ ทั้งนี้ ในช่วง 4 ถึง 5 ปีที่ผ่านมางานก่อสร้างทั้งในภาครัฐและภาคเอกชนได้มีการขยายตัวเพิ่มขึ้น ในส่วนของงานภาครัฐบาลได้รับการส่งเสริมจากโครงการลงทุนในงานโครงสร้างและสาธารณูปโภคพื้นฐานต่างๆ ซึ่งรวมถึงการขยายเส้นทางเดินรถไฟฟ้าใต้ดินและบนดิน ทางรถไฟยกระดับ ทางด่วน ศูนย์ราชการแห่งใหม่บนถนนแจ้งวัฒนะ การก่อสร้างโรงไฟฟ้า ฯลฯ ในส่วนของงานภาคเอกชนก็มีการขยายตัวอย่างต่อเนื่องโดยเฉพาะอย่างยิ่งคอนโดมิเนียมในเขตเมือง และตามแนวเส้นทางรถไฟฟ้า เนื่องจากปัญหาการจราจรและ ค่าใช้จ่ายในการเดินทางที่สูงจากภาวะน้ำมันที่ปรับตัวสูงขึ้นตั้งแต่กลางปี 2548

สำหรับภาพรวมของอุตสาหกรรมในปี 2552 ที่ผ่านมา อุตสาหกรรมก่อสร้างได้รับผลกระทบต่อเนื่องจากปัญหาวิกฤติเศรษฐกิจโลกซึ่งลุกลามถึงเศรษฐกิจในประเทศไทย แม้ภาครัฐจะพยายามกระตุ้นเศรษฐกิจผ่านโครงการไทยเข้มแข็งและเมกะโปรเจกต์ต่างๆ แต่เนื่องจากการดำเนินนโยบายที่ล่าช้าและปัญหาความไม่เสถียรภาพทางภาคการเมือง ส่งผลให้โครงการลงทุนของภาครัฐบาลและงานภาคเอกชนในปี 2552 ยังไม่เพียงพอที่จะรองรับกำลังการผลิตของอุตสาหกรรม ทำให้การแข่งขันในอุตสาหกรรมปรับตัวสูงขึ้น

สำหรับปี 2553 จากสัญญาณการฟื้นตัวของเศรษฐกิจโลกและของประเทศไทยตั้งแต่ไตรมาส 4 ปี 2552 บริษัทคาดการณ์ว่าเศรษฐกิจโลกและเศรษฐกิจไทยจะกลับมาเติบโตอีกครั้ง (กระทรวงการคลังคาดการณ์ว่า GDP จะเติบโตประมาณร้อยละ 3 สำหรับเศรษฐกิจโลก และประมาณร้อยละ 3 - 4 สำหรับเศรษฐกิจไทย) โดยน่าจะเห็นการฟื้นตัวที่ชัดเจนในช่วงไตรมาส 2 เป็นต้นไป ซึ่งหากการกระตุ้นเศรษฐกิจของภาครัฐผ่านโครงการไทยเข้มแข็งเป็นไปได้ตามแผน และโครงการรถไฟฟ้าสามารถเริ่มดำเนินการได้ตามแผนงานในปี 2553 ก็น่าจะทำให้ปริมาณงานในอุตสาหกรรมกลับมาอยู่ในระดับที่เหมาะสมอีกครั้ง และจะส่งผลให้การแข่งขันด้านราคาลดลง อย่างไรก็ตาม ปัจจัยด้านการเมืองและเสถียรภาพของรัฐบาลยังคงเป็นปัจจัยเสี่ยงที่สำคัญซึ่งอาจส่งผลกระทบต่อความต่อเนื่องของการดำเนินนโยบายต่างๆ และอาจส่งผลกระทบต่อการฟื้นตัวของอุตสาหกรรมก่อสร้าง

## ปัจจัยความเสี่ยง

### ความเสี่ยงจากความผันผวนของราคาและอุปทานของวัตถุดิบ

วัตถุดิบหลักของบริษัทคือ คอนกรีต เหล็กเส้น ซีเมนต์ น้ำมันดีเซล และ สารละลายพวยงหลุมเจาะ (เบนโทไนท์และโพลีเมอร์) ในปี 2552 วัตถุดิบหลักประเภทเหล็ก น้ำมันดีเซล และคอนกรีตมีความผันผวนของราคาลดลงโดยเป็นผลสืบเนื่องมาจากสภาวะเศรษฐกิจโลกที่ถดถอยลง อย่างไรก็ตามเพื่อลดผลกระทบในระยะยาว บริษัทยังคงดำเนินนโยบายลดความเสี่ยงจากความผันผวนของราคาและการขาดแคลนของวัตถุดิบ โดยการสั่งซื้อวัตถุดิบบางรายการที่ใช้ในโครงการที่ได้รับว่าจ้าง เช่น เหล็กเส้น เป็นการล่วงหน้าทั้งจำนวน และบางรายการ เช่น คอนกรีตและสารละลายพวยงหลุมเจาะ บริษัทสามารถทำสัญญากำหนดราคาคงที่ในระยะเวลาหนึ่ง ประกอบกับลักษณะงานของบริษัทที่ใช้เวลาในการทำงานสั้น โดยเฉลี่ยแล้วประมาณ 2 – 6 เดือน ต่อโครงการ ทำให้โอกาสที่บริษัทจะประสบกับความผันผวนของราคาวัตถุดิบในแต่ละโครงการนั้นจำกัด สำหรับความผันผวนของอัตราแลกเปลี่ยนเงินตราต่างประเทศนั้นมีผลต่อราคาวัตถุดิบค่อนข้างต่ำ เนื่องจากวัตถุดิบหลักทั้งหมดสามารถจัดซื้อได้ภายในประเทศ

สำหรับในกรณีของน้ำมันดีเซลซึ่งไม่สามารถจัดซื้อล่วงหน้าหรือกำหนดราคาคงที่ได้นั้น บริษัทมีนโยบายในการลดผลกระทบจากราคาน้ำมันดีเซลโดยการรณรงค์ให้มีการประหยัดการใช้น้ำมันดีเซลหน้างาน และเพิ่มประสิทธิภาพการผลิต (ลด Down-time) นอกจากนี้ บริษัทจะพิจารณาปรับราคาสินค้าเพื่อชดเชยต้นทุนตามความเหมาะสม โดยยังคงศักยภาพการแข่งขันได้

### ความเสี่ยงในการที่ไม่สามารถหางานใหม่เมื่อโครงการปัจจุบันเสร็จสิ้นแล้ว

การก่อสร้างงานฐานรากนั้นใช้เวลาในการดำเนินการของแต่ละโครงการไม่นานนักประมาณ 2-6 เดือน และอาจใช้เวลามากที่สุดประมาณ 10-12 เดือน ในกรณีที่เป็นการก่อสร้างขนาดใหญ่ ดังนั้นบริษัทจำเป็นต้องหาโครงการใหม่มาแทนงานที่ใกล้แล้วเสร็จอย่างต่อเนื่องเพื่อรักษารายได้ของบริษัทให้เติบโตอย่างสม่ำเสมอ

ในช่วงปี 2552 ที่ผ่านมามีอุตสาหกรรมก่อสร้างได้รับผลกระทบจากปัญหาวิกฤติเศรษฐกิจที่ลุกลามไปทั่วโลกและส่งผลกระทบต่อประเทศไทยอย่างหลีกเลี่ยงไม่ได้ นอกจากนี้การขาดเสถียรภาพทางการเมืองภายในประเทศทำให้เกิดความไม่แน่นอนและความล่าช้าต่อนโยบายการลงทุนของภาครัฐด้วย อย่างไรก็ตาม บริษัทได้คาดการณ์ถึงผลกระทบของวิกฤติและได้เตรียมแผนรองรับผลกระทบของวิกฤติดังกล่าว เช่น การรักษาสถานะการเงินและสภาพคล่องให้อยู่ในระดับที่ดี การดำเนินนโยบายขยายฐานลูกค้าอย่างต่อเนื่อง การตรวจสอบสถานะการเงินของลูกค้าก่อนตัดสินใจรับงาน เป็นต้น ทำให้ปี 2552 ที่ผ่านมามีบริษัทได้รับผลกระทบไม่มากนัก รวมทั้งโครงการรถไฟฟ้าสายต่างๆ ของภาครัฐบาลก็ทยอยเริ่มดำเนินการ เช่น รถไฟฟ้าสายสีม่วงซึ่งน่าจะสามารถเริ่มงานได้ในช่วงกลางปี 2553 ทั้งนี้ บริษัทคาดว่าจะได้รับประโยชน์จากงานโครงสร้างและสาธารณูปโภคพื้นฐานขนาดใหญ่ดังกล่าวและจะมีการก่อสร้างอย่างต่อเนื่องไปอีก 3 - 5 ปี ข้างหน้าซึ่งจะช่วยลดความเสี่ยงนี้ลงได้ นอกจากนี้ บริษัทมีการพัฒนาความสามารถในการหางานได้ดีขึ้นอย่างต่อเนื่อง ทำให้ฐานลูกค้าของบริษัทเติบโตขึ้นทุกปี

### ความเสี่ยงจากการสูญเสียบุคลากรที่มีความรู้ ความชำนาญและประสบการณ์ในงานฐานราก

งานของบริษัทเป็นงานที่จำเป็นต้องใช้บุคลากรที่มีความรู้ความชำนาญในการก่อสร้างงานฐานรากไม่ว่าจะเป็นการวางแผนงาน เทคนิคการดำเนินงาน การติดต่อลูกค้า การใช้เครื่องจักรและอุปกรณ์ในการทำงาน ตลอดจนการซ่อมบำรุงเครื่องจักรให้อยู่ในสภาพที่พร้อมดำเนินงาน หากบริษัทสูญเสียบุคลากรที่มีผลต่อการทำงานที่สำคัญได้แก่ ผู้บริหารระดับสูง และวิศวกรที่มีประสบการณ์ ความรู้ความสามารถไปอาจส่งผลกระทบต่อดำเนินงานของบริษัทได้

อย่างไรก็ตาม บริษัทมีนโยบายในการดูแลสวัสดิการของพนักงานและให้ผลตอบแทนในระดับที่สามารถแข่งขันกับตลาดได้ รวมทั้งการจัดให้มีการพัฒนาบุคลากรอย่างต่อเนื่อง เพื่อให้บุคลากรทำงานให้กับบริษัทอย่างเต็มที่และรักษาบุคลากรให้ทำงานกับบริษัทในระยะยาว และจากระบบการบริหารงานบุคลากรที่ดีในปัจจุบัน หากมีบุคลากรส่วนใดขาด บริษัทสามารถสลับสับเปลี่ยนบุคลากรเพื่อทดแทนส่วนที่ขาดไปได้ทันทีโดยไม่กระทบกับการดำเนินงานของบริษัท

### ความเสี่ยงจากการก่อสร้างโครงการล่าช้ากว่ากำหนด

ความเสี่ยงอันเนื่องมาจากความล่าช้าของโครงการโดยทั่วไป อาจเกิดจากความล่าช้าอันเนื่องมาจากผู้ว่าจ้างเอง เช่น เรื่องการส่งมอบพื้นที่ การพิจารณาอนุมัติเรื่องต่างๆ ที่เกี่ยวกับการก่อสร้าง ในกรณีที่เจ้าของโครงการส่งมอบพื้นที่ล่าช้า บริษัทอาจได้รับค่าชดเชยการรอพื้นที่ (Stand-by Fee) จากเจ้าของโครงการตามความเหมาะสมแล้วแต่กรณี ทั้งนี้ ความล่าช้านี้อาจมีผลกระทบต่อระยะเวลา และค่าใช้จ่ายในการก่อสร้าง ซึ่งบริษัทได้ลดความเสี่ยงจากความล่าช้าเหล่านี้ โดยมีการประชุมวางแผนกับผู้ว่าจ้างอย่างต่อเนื่อง ซึ่งบริษัทจะนำเครื่องจักรเข้าสถานที่ก่อสร้างก็ต่อเมื่อผู้ว่าจ้างได้จัดเตรียมความพร้อมของพื้นที่สำหรับการทำงานเรียบร้อยแล้ว โดยที่บริษัทให้ความร่วมมือและประสานงานกับผู้ว่าจ้าง เพื่อให้งานก่อสร้างสำเร็จลุล่วงตามระยะเวลาที่กำหนด

นอกจากนี้ความล่าช้าอาจเกิดจากผู้รับจ้างหรือบริษัทเอง เช่น ในกรณีที่เกิดภาวะการขาดแคลนวัตถุดิบหลัก โดยถ้าบริษัทไม่สามารถส่งมอบงานได้ตามกำหนดก็อาจต้องเสียค่าปรับ ซึ่งบริษัทลดความเสี่ยงโดยการสั่งซื้อวัตถุดิบบางรายการที่ใช้ในโครงการที่ได้รับว่าจ้างเป็นการล่วงหน้าทั้งจำนวน นอกจากนี้หากมีความจำเป็นบริษัทยังสามารถที่จะเพิ่มกำลังคนและเครื่องจักรเพื่อเร่งรัดงานได้

### ความเสี่ยงจากการที่ผู้ฟ้องร้องหากโครงการมีปัญหา

ความเสียหายที่เกิดขึ้นกับสิ่งปลูกสร้างอาจเกิดขึ้นโดยมีสาเหตุได้หลายประการ เช่น ความผิดพลาดจากการออกแบบ หรือการก่อสร้างที่ไม่ได้มาตรฐาน ซึ่งอาจส่งผลให้เกิดความเสียหายหรือการบาดเจ็บ ดังนั้นการฟ้องร้องจากผู้ที่มีความเสียหายจากเหตุการณ์ดังกล่าว อาจส่งผลให้บริษัทถูกเรียกร้องความเสียหายได้

เมื่อบริษัทส่งมอบงานให้กับผู้ว่าจ้างแล้วบริษัทจะมีการวาง Maintenance Bond หรือออกหนังสือรับประกันผลงานจากบริษัท เป็นระยะเวลา 1-2 ปี เพื่อเป็นการประกันคุณภาพของผลงาน โดยที่ผ่านมา ในโครงการต่างๆ ที่บริษัทดำเนินการยังไม่เคยเกิดความเสียหายรุนแรง และบริษัทไม่เคยถูกฟ้องร้องใดๆ ทั้งนี้ เนื่องจากบริษัทมีระบบการควบคุมการก่อสร้างที่มีมาตรฐานสูง เพื่อลดโอกาสที่ความเสียหายที่จะเกิดความเสียหายจากขบวนการก่อสร้างให้น้อยที่สุด นอกจากนี้ในระหว่างการก่อสร้างบริษัทยังจัดให้มีประกันภัยสำหรับงานก่อสร้างเพื่อลดความเสี่ยงและผลกระทบหากเกิดความเสียหายจากการดำเนินงาน

### ความเสี่ยงจากการไม่ได้รับชำระหนี้จากลูกค้า

จากภาวะเศรษฐกิจที่ชะลอตัวและปัจจัยด้านการเมืองในช่วงปีที่ผ่านมา ได้ส่งผลกระทบต่อธุรกิจอสังหาริมทรัพย์และธุรกิจก่อสร้างซึ่งอาจทำให้ลูกค้าของบริษัทประสบปัญหาสภาพคล่อง ทำให้อาจมีผลกระทบต่อชำระหนี้ให้แก่บริษัท

เพื่อเป็นการลดความเสี่ยงจากการไม่ได้รับชำระหนี้ บริษัทจะทำการตรวจสอบฐานะการเงินและชื่อเสียงของลูกค้าก่อนตัดสินใจรับงาน และในบางกรณี บริษัทจะขอหลักประกันการชำระเงินก่อนเริ่มดำเนินงาน เช่น เงินจ่ายล่วงหน้า หนังสือค้ำประกันการชำระเงิน หรือตัวอวัล สำหรับลูกหนี้ที่คาดว่าจะเรียกเก็บเงินไม่ได้นั้น บริษัทจะพิจารณาตั้งสำรองค่าเผื่อหนี้สงสัยจะสูญ และติดตามทวงหนี้ดังกล่าวจนถึงที่สุด หรือหากจำเป็น บริษัทจะดำเนินการทางกฎหมายต่อไป

## โครงสร้างเงินทุน

### ผู้ถือหุ้น

รายชื่อผู้ถือหุ้นที่ปรากฏในสมุดทะเบียนผู้ถือหุ้น ณ วันปิดสมุดทะเบียนผู้ถือหุ้น เมื่อวันที่ 15 ธันวาคม 2552 มีดังนี้

	รายชื่อผู้ถือหุ้น	จำนวนหุ้น	ร้อยละ
1.	กลุ่มแสงอารยะกุล*	126,559,602	63.28
2.	นายเขมรัฐ โอสถาปนธ์	8,000,000	4.00
3.	นางสาวณัฐริกา ภูพิพัฒน์	7,010,266	3.51
4.	นายเสรี จินตนเสรี	5,581,886	2.79
5.	นายสรรค์พิเชษฐ เอื้อวิไลจิต	5,209,533	2.60
6.	นางพรทิพย์ ประสงค์สุธน	3,370,000	1.69
7.	นายสมศักดิ์ วิริยะพิพัฒน์	3,091,078	1.55
8.	บริษัท ไทยเอ็นวีดีอาร์ จำกัด	3,085,533	1.54
9.	นางสาวจริยา เตียวประทีป	2,906,733	1.45
10.	นางสาวมธุรส เอื้อนนท์	2,592,100	1.30
	ผู้ถือหุ้นรายอื่น	32,593,269	16.30
	รวม	200,000,000	100.00

หมายเหตุ :

\*กลุ่มผู้ถือหุ้นแสงอารยะกุล ประกอบไปด้วย นายชนเศรษฐ์ นายบดินทร์ นายวงศ์ชัย นายอนนต์ แสงอารยะกุล ถือหุ้นในสัดส่วนร้อยละ 39.15, 9.00, 7.90 และ 7.23 ตามลำดับ

### นโยบายการจ่ายเงินปันผล

บริษัทมีนโยบายจ่ายเงินปันผลในอัตราไม่ต่ำกว่าร้อยละ 40 ของกำไรสุทธิหลังจากหักภาษีเงินได้นิติบุคคล อย่างไรก็ตาม บริษัทอาจกำหนดให้การจ่ายเงินปันผลมีอัตราน้อยกว่าที่กำหนดข้างต้นได้ หากบริษัทมีความจำเป็นต้องนำเงินกำไรสุทธิจำนวนดังกล่าวมาใช้เพื่อขยายการดำเนินงานหรือการลงทุนหรือเพื่อวัตถุประสงค์อื่นตามที่คณะกรรมการบริษัทให้ความเห็นชอบและให้นำเสนอต่อที่ประชุมผู้ถือหุ้นเพื่อพิจารณาอนุมัติต่อไป

## การจัดการ

### โครงสร้างการจัดการ

บริษัทมีโครงสร้างการบริหารจัดการดังนี้

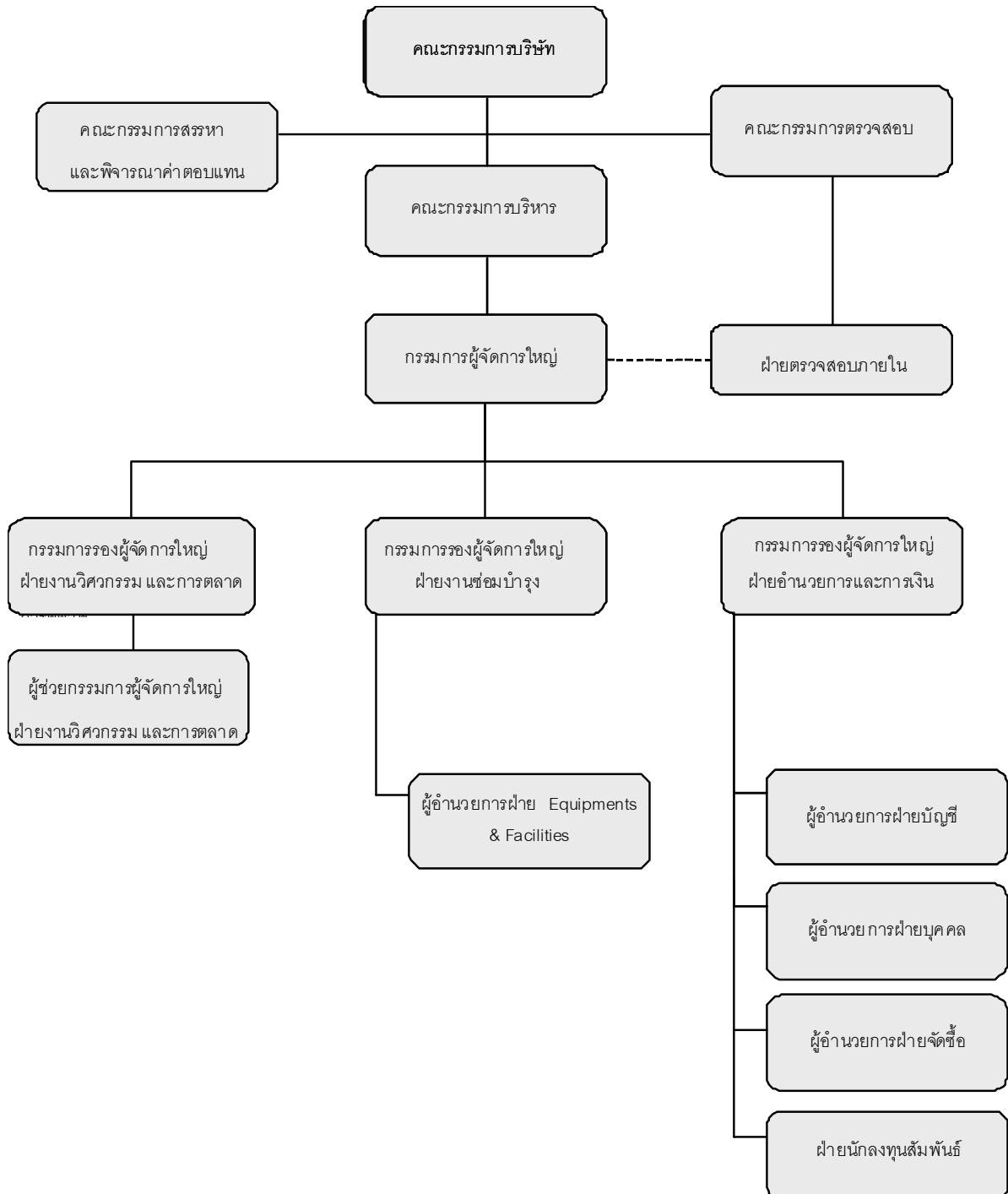

โครงสร้างคณะกรรมการของบริษัทประกอบด้วย คณะกรรมการบริษัท และคณะกรรมการชุดย่อยอีก 3 ชุด ได้แก่ คณะกรรมการตรวจสอบ คณะกรรมการสรรหาและพิจารณาค่าตอบแทน และคณะกรรมการบริหาร โดยมีรายชื่อและขอบเขตอำนาจหน้าที่ดังต่อไปนี้

### คณะกรรมการบริษัท

คณะกรรมการบริษัท ประกอบด้วยกรรมการจำนวน 11 คน ซึ่งเป็น

- กรรมการที่ไม่เป็นผู้บริหารจำนวน 6 คน โดยประกอบด้วยกรรมการอิสระจำนวน 5 คน
- กรรมการที่เป็นผู้บริหารจำนวน 5 คน

รายชื่อคณะกรรมการบริษัท มีดังนี้

ชื่อ-นามสกุล	ตำแหน่ง
1. นายเสรี จินตนเสรี	ประธานกรรมการ/กรรมการอิสระ <sup>1</sup>
2. นายวงศ์ชัย แสงอารยะกุล	ประธานผู้ก่อตั้ง/กรรมการ
3. นายปัญญา เสนาดิสัย	กรรมการอิสระ
4. นายสุวิทย์ อุดมทรัพย์	กรรมการอิสระ
5. นายชัยพัฒน์ สหัสกุล	กรรมการอิสระ
6. นายวินิต ช่อวีเชียร	กรรมการอิสระ
7. นายชเนศวร์ แสงอารยะกุล	กรรมการ
8. นายบดินทร์ แสงอารยะกุล	กรรมการ
9. นายคริสโตฟ อเล็กซานเดอร์ เคลาส์	กรรมการ
10. นายสมศักดิ์ วิริยะพิพัฒน์	กรรมการ
11. นายพิสันต์ ศิริสุขสกุลชัย <sup>2</sup>	กรรมการ

ทั้งนี้ มีนางสาวฐิติมา เดียวประทีปเป็นเลขานุการบริษัท

หมายเหตุ

1. ตาม नियมกรรมการอิสระเดิมซึ่งมีผลบังคับใช้จนถึงการประชุมสามัญผู้ถือหุ้นประจำปี 2553

2. ได้รับการแต่งตั้งตามมติที่ประชุมสามัญผู้ถือหุ้นประจำปี 2552 เมื่อวันที่ 17 เมษายน 2552

### กรรมการอิสระ

คณะกรรมการบริษัทได้กำหนดนियมกรรมการอิสระ ไว้ดังนี้

1. ถือหุ้นไม่เกินร้อยละ 1 ของจำนวนหุ้นที่มีสิทธิออกเสียงทั้งหมดของบริษัทใหญ่ บริษัทย่อย บริษัทร่วม หรือนิติบุคคลที่อาจมีความขัดแย้ง (นับรวมการถือครองหุ้นของผู้ที่เกี่ยวข้องตามมาตรา 258 แห่งพระราชบัญญัติหลักทรัพย์และตลาดหลักทรัพย์ (ฉบับที่ 4) พ.ศ. 2551) ของกรรมการอิสระรายนั้นๆ ด้วย ทั้งนี้ให้มีผลบังคับภายหลังจากการประชุมสามัญผู้ถือหุ้นประจำปี 2553 เป็นต้นไป ซึ่งเป็นไปตามประกาศคณะกรรมการกำกับตลาดทุนที่ ทจ. 28/2551
2. ไม่เป็น (ในปัจจุบัน) หรือเคยเป็น (ในช่วง 2 ปีก่อนได้รับการแต่งตั้ง) กรรมการที่มีส่วนร่วมบริหารงาน (กรรมการที่ดำรงตำแหน่งเป็นผู้บริหาร กรรมการที่ทำหน้าที่รับผิดชอบเยี่ยงผู้บริหาร และกรรมการที่มีอำนาจลงนามผูกพัน เว้นแต่แสดงได้ว่าเป็นการลงนามผูกพันตามรายการที่คณะกรรมการมีมติอนุมัติไว้แล้ว) และเป็นกรลงนามร่วมกับกรรมการ

- รายอื่น) ลูกจ้าง พนักงาน ที่ปรึกษาที่ได้เงินเดือนประจำ หรือผู้มีอำนาจควบคุมของบริษัท บริษัทใหญ่ บริษัทย่อย บริษัทร่วม บริษัทย่อยลำดับเดียวกัน (บริษัทย่อยตั้งแต่ 2 บริษัทขึ้นไปที่มีบริษัทใหญ่เป็นลำดับเดียวกัน) หรือนิติบุคคลที่อาจมีความขัดแย้ง
3. ไม่เป็นบุคคลที่มีความสัมพันธ์ทางสายโลหิต หรือโดยการจดทะเบียนตามกฎหมาย ในลักษณะที่เป็น บิดามารดา คู่สมรส พี่น้อง และบุตร รวมทั้งคู่สมรสของบุตรของผู้บริหาร ผู้ถือหุ้นรายใหญ่ ผู้มีอำนาจควบคุม หรือบุคคลที่จะได้รับการเสนอให้เป็นผู้บริหารหรือผู้มีอำนาจควบคุมของบริษัท หรือบริษัทย่อย
  4. ไม่มี (ในปัจจุบัน) หรือเคยมี (ในช่วง 2 ปีก่อนได้รับการแต่งตั้ง) ความสัมพันธ์ทางธุรกิจกับบริษัท บริษัทใหญ่ บริษัทย่อย บริษัทร่วม หรือนิติบุคคลที่อาจมีความขัดแย้ง ในลักษณะที่อาจเป็นการขัดขวางการใช้วิจรรณญาณอย่างอิสระของตนรวมทั้งไม่เป็น (ในปัจจุบัน) หรือเคยเป็น (ในช่วง 2 ปีก่อนได้รับการแต่งตั้ง) ผู้ถือหุ้นรายใหญ่ กรรมการซึ่งไม่ใช่กรรมการอิสระ หรือผู้บริหาร ของผู้ที่มีความสัมพันธ์ทางธุรกิจกับบริษัท บริษัทใหญ่ บริษัทย่อย บริษัทร่วม หรือนิติบุคคลที่อาจมีความขัดแย้งที่มีมูลค่ารายการตั้งแต่อ้อยละ 3 ของสินทรัพย์ที่มีตัวตนสุทธิ(NTA) ของบริษัทหรือตั้งแต่ 20 ล้านบาทขึ้นไปแล้วแต่จำนวนใดจะต่ำกว่า โดยการคำนวณมูลค่าดังกล่าวให้รวมถึงการทำรายการทางการค้าที่เป็นธุรกรรมปกติ การเช่าหรือให้เช่าอสังหาริมทรัพย์ รายการเกี่ยวกับทรัพย์สินหรือบริการ และการให้ หรือรับความช่วยเหลือทางการเงิน
  5. ไม่เป็น (ในปัจจุบัน) หรือเคยเป็น (ในช่วง 3 ปีก่อนได้รับการแต่งตั้ง) ผู้สอบบัญชีของบริษัท บริษัทใหญ่ บริษัทย่อย บริษัทร่วม หรือนิติบุคคลที่อาจมีความขัดแย้ง และไม่เป็นผู้ถือหุ้นรายใหญ่ กรรมการซึ่งไม่ใช่กรรมการอิสระ ผู้บริหาร หรือหุ้นส่วนผู้จัดการของสำนักงานสอบบัญชี ซึ่งมีผู้สอบบัญชีของบริษัท บริษัทใหญ่ บริษัทย่อย บริษัทร่วม หรือนิติบุคคลที่อาจมีความขัดแย้งสังกัดอยู่
  6. ไม่เป็น (ในปัจจุบัน) หรือเคยเป็น (ในช่วง 2 ปีก่อนได้รับการแต่งตั้ง) ผู้ให้บริการทางวิชาชีพใดๆ ซึ่งรวมถึงการให้บริการเป็นที่ปรึกษากฎหมายหรือที่ปรึกษาทางการเงิน ซึ่งได้รับค่าบริการเกินกว่าสองล้านบาทต่อปีจาก บริษัท บริษัทใหญ่ บริษัทย่อย บริษัทร่วม หรือนิติบุคคลที่อาจมีความขัดแย้ง ทั้งนี้ ในกรณีที่ผู้ให้บริการทางวิชาชีพ เป็นนิติบุคคลให้รวมถึงการเป็นผู้ถือหุ้นรายใหญ่ กรรมการซึ่งไม่ใช่กรรมการอิสระ ผู้บริหาร หรือหุ้นส่วนผู้จัดการ ของผู้ให้บริการทางวิชาชีพนั้นด้วย
  7. ไม่เป็นกรรมการที่ได้รับการแต่งตั้งขึ้นเพื่อเป็นตัวแทนของกรรมการของบริษัท ผู้ถือหุ้นรายใหญ่ หรือผู้ถือหุ้นซึ่งเป็นผู้ที่เกี่ยวข้องกับผู้ถือหุ้นรายใหญ่ของบริษัท
  8. ไม่มีลักษณะอื่นใดที่ทำให้ไม่สามารถให้ความเห็นอย่างเป็นอิสระเกี่ยวกับการดำเนินงานของบริษัท

### กรรมการผู้มีอำนาจลงนาม

กรรมการผู้มีอำนาจลงนามผูกพันบริษัทคือนายชเนศวร์ แสงอารยะกุล และนายบัณฑิต แสงอารยะกุล ลงลายมือชื่อร่วมกันและประทับตราสำคัญของบริษัท หรือนายชเนศวร์ แสงอารยะกุล หรือ นายบัณฑิต แสงอารยะกุล ลงลายมือชื่อร่วมกับนายวงศ์ชัย แสงอารยะกุล หรือ นายคริสโตฟ อเล็กซานเดอร์ เคลาส์ นายสมศักดิ์ วิริยะพิพัฒน์ หรือนายพิสันต์ ศิริสุขสกุลชัย รวมเป็นสองคนและประทับตราสำคัญของบริษัท

## ขอบเขตและอำนาจหน้าที่ของคณะกรรมการบริษัท

คณะกรรมการบริษัทมีอำนาจ หน้าที่ และความรับผิดชอบในการจัดการบริษัทให้เป็นไปตามกฎหมาย วัตถุประสงค์ และ ข้อบังคับของบริษัท ตลอดจนมติที่ประชุมผู้ถือหุ้นที่ชอบด้วยกฎหมาย ด้วยความซื่อสัตย์สุจริต และระมัดระวังรักษาผลประโยชน์ของบริษัท โดยมีการกำหนดอำนาจหน้าที่และความรับผิดชอบที่สำคัญของคณะกรรมการบริษัทได้ดังนี้

1. จัดให้มีการประชุมผู้ถือหุ้นเป็นการประชุมสามัญประจำปีภายใน 4 เดือน นับแต่วันสิ้นสุทธรอบระยะเวลาบัญชีของบริษัท
2. จัดให้มีการประชุมคณะกรรมการอย่างน้อย 3 เดือนต่อครั้ง
3. จัดให้มีการทำงบดุลและงบกำไรขาดทุนของบริษัท ณ วันสิ้นสุทธรอบระยะเวลาบัญชีของบริษัท ซึ่งผู้สอบบัญชีตรวจสอบแล้ว และนำเสนอต่อที่ประชุมผู้ถือหุ้นเพื่อพิจารณาและอนุมัติ
4. คณะกรรมการอาจมอบอำนาจให้กรรมการคนหนึ่งหรือหลายคน หรือนุคคลอื่นใดปฏิบัติกรอย่างหนึ่งอย่างใด แทนคณะกรรมการได้โดยอยู่ภายใต้การควบคุมของคณะกรรมการ หรืออาจมอบอำนาจเพื่อให้บุคคลดังกล่าวมีอำนาจตามที่คณะกรรมการเห็นสมควรและภายในระยะเวลาที่คณะกรรมการเห็นสมควร ซึ่งคณะกรรมการอาจยกเลิกเพิกถอนเปลี่ยนแปลงหรือแก้ไขบุคคลที่ได้รับมอบอำนาจนั้นๆ ได้เมื่อเห็นสมควร  
ทั้งนี้ คณะกรรมการอาจมอบอำนาจให้คณะกรรมการบริหารมีอำนาจหน้าที่ในการปฏิบัติงานต่างๆ โดยมีรายละเอียดการมอบอำนาจตามขอบเขตอำนาจหน้าที่ของคณะกรรมการบริหาร ซึ่งการมอบอำนาจนั้นต้องไม่มีลักษณะเป็นการมอบอำนาจที่ทำให้คณะกรรมการบริหารสามารถพิจารณาและอนุมัติรายการที่ตนหรือบุคคลที่อาจมีความขัดแย้ง มีส่วนได้เสีย หรือมีความขัดแย้งทางผลประโยชน์อื่นใดทำกับบริษัทหรือบริษัทย่อย ยกเว้นเป็นการอนุมัติรายการที่เป็นไปตามนโยบายและหลักเกณฑ์ที่คณะกรรมการพิจารณาและอนุมัติไว้แล้ว
5. กำหนดเป้าหมาย แนวทาง นโยบาย แผนงาน และงบประมาณของบริษัท ควบคุมกำกับดูแลการบริหารและการจัดการของคณะกรรมการบริหารให้เป็นไปตามนโยบายที่ได้รับมอบหมายไว้ในเรื่องดังต่อไปนี้คณะกรรมการต้องได้รับมติอนุมัติจากที่ประชุมผู้ถือหุ้นก่อนการดำเนินการ อันได้แก่ เรื่องที่กฎหมายกำหนดให้ต้องได้รับมติอนุมัติจากที่ประชุมผู้ถือหุ้น เช่น การเพิ่มทุน การลดทุน การออกหุ้นกู้ การขายหรือโอนกิจการของบริษัททั้งหมดหรือบางส่วนที่สำคัญให้แก่บุคคลอื่น หรือการซื้อหรือรับโอนกิจการของบริษัทอื่นมาเป็นของบริษัท การแก้ไขหนังสือบริคณห์สนธิหรือข้อบังคับ เป็นต้น นอกจากนี้ คณะกรรมการยังมีขอบเขตหน้าที่ในการกำกับดูแลให้บริษัทปฏิบัติตามกฎหมายว่าด้วยหลักทรัพย์และตลาดหลักทรัพย์ ข้อกำหนดของตลาดหลักทรัพย์ อาทิ การทำรายการที่เกี่ยวข้องกันและการซื้อขายทรัพย์สินที่สำคัญตามกฎหมายเกณฑ์ของตลาดหลักทรัพย์แห่งประเทศไทย หรือกฎหมายที่เกี่ยวข้องกับธุรกิจของบริษัท
6. พิจารณาโครงสร้างการบริหารงาน แต่งตั้งคณะกรรมการบริหาร กรรมการผู้จัดการ และคณะกรรมการอื่นตามความเหมาะสม
7. ติดตามผลการดำเนินงานให้เป็นไปตามแผนงานและงบประมาณอย่างต่อเนื่อง
8. กรรมการจะต้องไม่ประกอบกิจการอันมีสภาพอย่างเดียวกันและเป็นการแข่งขันกับกิจการของบริษัท หรือเข้าเป็นหุ้นส่วนในห้างหุ้นส่วนสามัญ หรือเป็นหุ้นส่วนไม่จำกัดความรับผิดในห้างหุ้นส่วนจำกัด หรือเป็นกรรมการของบริษัทเอกชน หรือบริษัทอื่นที่ประกอบกิจการอันมีสภาพอย่างเดียวกัน และเป็นการแข่งขันกับกิจการของบริษัทไม่ว่าจะทำเพื่อประโยชน์ตนหรือเพื่อประโยชน์ผู้อื่น เว้นแต่จะได้แจ้งให้ที่ประชุมผู้ถือหุ้นทราบก่อนที่จะมีมติแต่งตั้ง

9. กรรมการต้องแจ้งให้บริษัททราบโดยไม่ชักช้า หากมีส่วนได้เสียไม่ว่าโดยตรงหรือโดยอ้อมในสัญญาที่บริษัททำขึ้นหรือถือหุ้นหรือหุ้นกู้เพิ่มขึ้นหรือลดลงในบริษัทหรือบริษัทในเครือ

#### คณะกรรมการตรวจสอบ

ชื่อ-นามสกุล	ตำแหน่ง
1. นายปัญญา เสนาดิษฐ์ *	ประธานกรรมการตรวจสอบ/กรรมการอิสระ
2. นายชัยพัฒน์ สหัสกุล *	กรรมการตรวจสอบ/กรรมการอิสระ
3. นายวินิต ช่อวีเชียร	กรรมการตรวจสอบ/กรรมการอิสระ

หมายเหตุ \* เป็นผู้ที่มีความรู้และประสบการณ์ในการสอบทางบัญชี

ทั้งนี้ มี นางสาวจิตติมา เตียวประทีป เป็นเลขานุการคณะกรรมการตรวจสอบ

#### ขอบเขตและอำนาจหน้าที่ของคณะกรรมการตรวจสอบ

1. สอบทานให้บริษัทมีการรายงานทางการเงินอย่างถูกต้องและเพียงพอ
2. สอบทานให้บริษัทมีระบบการควบคุมภายใน (Internal Control) และการตรวจสอบภายใน (Internal Audit) ที่เหมาะสมและมีประสิทธิภาพ และพิจารณาความเป็นอิสระของหน่วยงานตรวจสอบภายใน
3. สอบทานให้บริษัทปฏิบัติตามกฎหมายว่าด้วยหลักทรัพย์และตลาดหลักทรัพย์ ข้อกำหนดของตลาดหลักทรัพย์ และกฎหมายที่เกี่ยวข้องกับธุรกิจของบริษัท
4. พิจารณา คัดเลือก เสนอแต่งตั้ง บุคคลซึ่งมีความเป็นอิสระเพื่อทำหน้าที่เป็นผู้สอบบัญชีของบริษัท และเสนอคำตอบแทนผู้สอบบัญชีของบริษัท
5. ร่วมให้ความเห็นชอบในการพิจารณาคัดเลือก เสนอแต่งตั้ง กำหนดคำตอบแทน โยกย้าย และเลิกจ้างหัวหน้าหน่วยงานตรวจสอบภายใน หรือหน่วยงานอื่นใดที่ได้รับผิดชอบเกี่ยวกับการตรวจสอบภายใน
6. พิจารณารายการที่เกี่ยวข้องกัน หรือรายการที่อาจมีความขัดแย้งทางผลประโยชน์ให้เป็นไปตามกฎหมายและข้อกำหนดของตลาดหลักทรัพย์ ทั้งนี้ เพื่อให้มั่นใจว่ารายการดังกล่าวสมเหตุสมผลและเป็นประโยชน์สูงสุดต่อบริษัท
7. ปฏิบัติการอื่นใดตามที่คณะกรรมการบริษัทมอบหมายและคณะกรรมการตรวจสอบเห็นชอบด้วย
8. จัดทำรายงานการปฏิบัติงานของคณะกรรมการตรวจสอบโดยเปิดเผยไว้ในรายงานประจำปีของบริษัท ซึ่งรายงานดังกล่าวต้องลงนามโดยประธานคณะกรรมการตรวจสอบและต้องประกอบด้วยรายการตามที่ตลาดหลักทรัพย์แห่งประเทศไทยกำหนดดังต่อไปนี้
  - (ก) ความเห็นเกี่ยวกับความถูกต้อง ครบถ้วน เป็นที่เชื่อถือได้ของรายงานทางการเงินของบริษัท
  - (ข) ความเห็นเกี่ยวกับความเพียงพอของระบบควบคุมภายในของบริษัท
  - (ค) ความเห็นเกี่ยวกับการปฏิบัติตามกฎหมายว่าด้วยหลักทรัพย์และตลาดหลักทรัพย์ ข้อกำหนดของตลาดหลักทรัพย์ หรือกฎหมายที่เกี่ยวข้องกับธุรกิจของบริษัท
  - (ง) ความเห็นเกี่ยวกับความเหมาะสมของผู้สอบบัญชี
  - (จ) ความเห็นเกี่ยวกับรายการที่อาจมีความขัดแย้งทางผลประโยชน์
  - (ฉ) จำนวนการประชุมคณะกรรมการตรวจสอบ และการเข้าร่วมประชุมของกรรมการตรวจสอบแต่ละท่าน
  - (ช) ความเห็นหรือข้อสังเกตโดยรวมที่คณะกรรมการตรวจสอบได้รับจากการปฏิบัติหน้าที่ตามกฎหมายบัตร (Charter)

(ข) รายการอื่นที่เห็นว่าผู้ถือหุ้นและผู้ลงทุนทั่วไปควรทราบ ภายใต้ขอบเขตหน้าที่และความรับผิดชอบที่ได้รับมอบหมายจากคณะกรรมการบริษัท

9. รายงานผลการปฏิบัติงานของคณะกรรมการตรวจสอบให้คณะกรรมการบริษัททราบเป็นประจำอย่างน้อยไตรมาสละหนึ่งครั้ง

#### คณะกรรมการสรรหาและพิจารณาค่าตอบแทน

ตามมติที่ประชุมคณะกรรมการครั้งที่ 6/2550 วันที่ 13 พฤศจิกายน 2550 คณะกรรมการได้แต่งตั้งและมอบอำนาจให้คณะกรรมการสรรหาและพิจารณาค่าตอบแทนซึ่งประกอบด้วยกรรมการจำนวน 3 คน ดังนี้

ชื่อ-นามสกุล	ตำแหน่ง
1. นายสุวิทย์ อุดมทรัพย์	ประธานกรรมการสรรหาและพิจารณาค่าตอบแทน/กรรมการอิสระ
2. นายวงศ์ชัย แสงอารยะกุล	กรรมการสรรหาและพิจารณาค่าตอบแทน
3. นายวินิต ช่อวิเชียร	กรรมการสรรหาและพิจารณาค่าตอบแทน/กรรมการอิสระ

ทั้งนี้ นางสาววารภรณ์ นิลเพชร เป็นเลขานุการคณะกรรมการสรรหาและพิจารณาค่าตอบแทน

#### ขอบเขตและอำนาจหน้าที่ของคณะกรรมการสรรหาและพิจารณาค่าตอบแทน

1. พิจารณาโครงสร้าง องค์ประกอบ คุณสมบัติ รวมทั้งความเหมาะสมของความรู้และประสบการณ์ของกรรมการ และกรรมการผู้จัดการใหญ่
2. คัดเลือก สรรหาบุคคลที่มีความรู้ความสามารถเหมาะสมกับกิจการของบริษัท และสมควรเสนอชื่อเป็นกรรมการและกรรมการผู้จัดการใหญ่ ในกรณีที่ตำแหน่งว่างลง เพื่อนำเสนอต่อคณะกรรมการบริษัทหรือที่ประชุมผู้ถือหุ้น เพื่อพิจารณาแต่งตั้งแล้วแต่กรณี
3. พิจารณารูปแบบและหลักเกณฑ์การจ่ายค่าตอบแทนกรรมการ และกรรมการผู้จัดการใหญ่ ได้แก่ ค่าตอบแทนรายเดือน บำเหน็จ โบนัส สวัสดิการ ค่าเบี้ยประชุม และผลประโยชน์ตอบแทนอื่นๆ ทั้งที่เป็นตัวเงินและมีใช่ตัวเงิน เพื่อกำหนดให้มีความเหมาะสม
4. กำหนดเกณฑ์ประเมินผลกรรมการผู้จัดการ และนำเสนอให้คณะกรรมการบริษัทพิจารณาให้ความเห็นชอบ
5. พิจารณาเงื่อนไขต่างๆ ในกรณีที่มีการเสนอขายหลักทรัพย์ใหม่ (หรือใบสำคัญแสดงสิทธิที่จะซื้อหุ้น) ให้แก่กรรมการและพนักงาน รวมถึงการพิจารณาให้ความเห็นชอบในกรณีที่มีกรรมการ หรือพนักงานได้รับการจัดสรรหลักทรัพย์เกินกว่า 5% ของจำนวนหลักทรัพย์ทั้งหมดที่จะจัดสรร และต้องไม่มีกรรมการรายใดในคณะกรรมการสรรหาและพิจารณาค่าตอบแทนที่จะได้รับการจัดสรรหลักทรัพย์เกินกว่า 5% ด้วย จึงจะมีสิทธิในการให้ความเห็นชอบ
6. คณะกรรมการสรรหาและพิจารณาค่าตอบแทนเป็นคณะกรรมการชุดย่อยที่แต่งตั้งโดยคณะกรรมการบริษัทเพื่อให้ช่วยศึกษาและกลั่นกรองงาน จึงต้องรายงานผลการปฏิบัติงานที่ต่อที่ประชุมคณะกรรมการบริษัททุกครั้งหลังจากที่มีการประชุมคณะกรรมการสรรหาและพิจารณาค่าตอบแทน และรายงานผลการปฏิบัติงานในปีที่ผ่านมาต่อผู้ถือหุ้นในรายงานประจำปีของบริษัท และในการประชุมผู้ถือหุ้นสามัญประจำปี
7. ปฏิบัติงานอื่นใดตามที่คณะกรรมการบริษัทมอบหมายอันเนื่องเกี่ยวกับการสรรหาและพิจารณาค่าตอบแทน

**คณะกรรมการบริหาร**

ชื่อ-นามสกุล	ตำแหน่ง
1. นายชเนศวร์ แสงอารยะกุล	ประธานกรรมการบริหาร
2. นายบัณฑิต แสงอารยะกุล	กรรมการบริหาร
3. นายคริสโตฟ อเล็กซานเดอร์ เคลาส์	กรรมการบริหาร
4. นายสมศักดิ์ วิริยะพิพัฒน์	กรรมการบริหาร
5. นายพิสันต์ ศิริสุขสกุลชัย*	กรรมการบริหาร

หมายเหตุ \* ได้รับการแต่งตั้งตามมติที่ประชุมสามัญผู้ถือหุ้นประจำปี 2552 เมื่อวันที่ 17 เมษายน 2552

**ขอบเขตและอำนาจหน้าที่ของคณะกรรมการบริหาร**

คณะกรรมการบริหารมีอำนาจ หน้าที่ และความรับผิดชอบในการบริหารงานในเรื่องเกี่ยวกับการดำเนินงานตามปกติธุระและงานบริหารของบริษัท กำหนดนโยบาย แผนธุรกิจ งบประมาณ โครงสร้างการบริหารงาน และอำนาจการบริหารต่างๆ ของบริษัท หลักเกณฑ์ในการดำเนินธุรกิจให้สอดคล้องกับสภาพเศรษฐกิจ เพื่อเสนอให้ที่ประชุมคณะกรรมการของบริษัทพิจารณาและอนุมัติและ/หรือให้ความเห็นชอบ รวมตลอดถึงการตรวจสอบและติดตามผลการดำเนินงานของบริษัทตามนโยบายที่กำหนด โดยสรุปอำนาจหน้าที่และความรับผิดชอบที่สำคัญได้ดังนี้

- กำหนดนโยบาย ทิศทาง กลยุทธ์ และโครงสร้างการบริหารงานหลักในการดำเนินธุรกิจของบริษัท เพื่อเสนอให้คณะกรรมการบริษัทเห็นชอบ
- กำหนดแผนธุรกิจ งบประมาณ และอำนาจการบริหารต่างๆของบริษัท เพื่อเสนอให้คณะกรรมการบริษัทเห็นชอบ
- พิจารณาโครงการลงทุนของบริษัท เพื่อเสนอให้คณะกรรมการบริษัทเห็นชอบ
- อนุมัติการใช้จ่ายเงินลงทุนที่สำคัญ ๆ ที่ได้กำหนดไว้ในงบประมาณรายจ่ายประจำปีตามที่ได้รับมอบหมายจากคณะกรรมการบริษัท หรือตามที่คณะกรรมการบริษัทได้เคยมีมติอนุมัติในหลักการไว้แล้ว
- อนุมัติการจัดซื้อจัดจ้างในการบริหารจัดการสำนักงานในวงเงินไม่เกิน 20 ล้านบาทต่อรายการ
- เจรจาและเข้าทำสัญญา ข้อตกลง ตราสารและเอกสารต่างๆ รวมทั้งการจัดซื้อจัดจ้างที่เกี่ยวกับโครงการก่อสร้างอันเป็นปกติธุระของบริษัท ในวงเงินไม่เกิน 200 ล้านบาท
- เป็นคณะที่ปรึกษาฝ่ายจัดการในเรื่องเกี่ยวกับนโยบายด้านการเงิน การตลาด การปฏิบัติการ และด้านการบริหารงานอื่น ๆ
- มีอำนาจอนุมัติในการเปิดหรือปิดบัญชีเงินฝากธนาคาร กำหนดชื่อผู้มีอำนาจเบิกถอนเงินจากบัญชีเงินฝากของบริษัท รวมถึง ดำเนินการต่างๆเกี่ยวกับบัญชีเงินฝากดังกล่าว
- ดำเนินการต่างๆที่จำเป็นเพื่อการส่งเสริมและปกป้องผลประโยชน์ของบริษัท

ทั้งนี้ อำนาจของคณะกรรมการบริหารจะไม่รวมถึงการอนุมัติรายการใดที่คณะกรรมการบริหารหรือบุคคลที่อาจมีความขัดแย้ง มีส่วนได้เสียหรือมีความขัดแย้งทางผลประโยชน์ในลักษณะอื่นใดกับบริษัท หรือบริษัทย่อย (ถ้ามี) ตามกฎเกณฑ์ของสำนักงานคณะกรรมการกำกับหลักทรัพย์และตลาดหลักทรัพย์ และ ตลาดหลักทรัพย์แห่งประเทศไทย ซึ่งการอนุมัติรายการในลักษณะดังกล่าวจะต้องเสนอต่อที่ประชุมคณะกรรมการและ/หรือที่ประชุมผู้ถือหุ้นเพื่อพิจารณาและอนุมัติรายการดังกล่าวตามที่ข้อบังคับของบริษัทหรือกฎหมายที่เกี่ยวข้องกำหนด เว้นแต่เป็นการอนุมัติรายการที่เป็นลักษณะการดำเนินธุรกรรมการค้าปกติทั่วไปของบริษัทที่คณะกรรมการกำหนดกรอบการพิจารณาไว้ชัดเจนแล้ว

## ผู้บริหาร

บริษัทมีคณะผู้บริหารดังนี้

ชื่อ-นามสกุล	ตำแหน่ง
1. นายชเนศวร์ แสงอารยะกุล	กรรมการผู้จัดการใหญ่
2. นายบดีรินทร์ แสงอารยะกุล	กรรมการรองผู้จัดการใหญ่ - ฝ่ายอำนวยการและการเงิน
3. นายคริสโตฟ อเล็กซานเดอร์ เคลาส์	กรรมการรองผู้จัดการใหญ่ - ฝ่ายงานวิศวกรรมและการตลาด
4. นายสมศักดิ์ วิริยะพิพัฒน์	กรรมการรองผู้จัดการใหญ่ - ฝ่ายงานซ่อมบำรุง
5. นายพิสันต์ ศิริสุขสกุลชัย	ผู้ช่วยกรรมการผู้จัดการใหญ่ - ฝ่ายงานวิศวกรรมและการตลาด
6. นางสาวรัตน นาคะผดุงรัตน์	ผู้อำนวยการฝ่ายบัญชี
7. นายวีรทัศน์ จิระเดชวิโรจน์	ผู้อำนวยการฝ่ายจัดซื้อ

## ขอบเขตและอำนาจหน้าที่ของกรรมการผู้จัดการ

- รับผิดชอบการบริหารงานประจำวันของบริษัท และควบคุมดูแลบังคับบัญชาพนักงานและลูกจ้างของบริษัท
- ดำเนินการหรือปฏิบัติงานให้เป็นไปตามนโยบาย แผนงาน และงบประมาณที่ได้รับอนุมัติจากคณะกรรมการและ/หรือคณะกรรมการบริหารของบริษัท
- เป็นผู้รับมอบอำนาจของบริษัทในการบริหารกิจการของบริษัทให้เป็นตามวัตถุประสงค์ ข้อบังคับ นโยบาย ระเบียบ ข้อกำหนด คำสั่ง มติที่ประชุมผู้ถือหุ้นและ/หรือมติที่ประชุมคณะกรรมการและ/หรือมติคณะกรรมการบริหารของบริษัททุกประการ
- อนุมัติการจัดซื้อจัดจ้างในการบริหารจัดการสำนักงานในวงเงินไม่เกินห้าล้านบาทต่อรายการ
- เจรจาและเข้าทำสัญญา ข้อตกลง ตราสารและเอกสารต่างๆ รวมทั้งการจัดซื้อจัดจ้างที่เกี่ยวกับโครงการก่อสร้างอันเป็นปกติธุระของบริษัท ในวงเงินไม่เกิน 50 ล้านบาท
- มีอำนาจในการว่าจ้าง และกำหนดผลตอบแทนให้แก่พนักงานทั้งหมดของบริษัทตลอดจนแต่งตั้งตัวแทนฝ่ายนายจ้างในคณะกรรมการกองทุนสำรองเลี้ยงชีพของบริษัท

อย่างไรก็ตาม อำนาจของกรรมการผู้จัดการใหญ่จะไม่รวมถึงการอนุมัติรายการใดที่กรรมการผู้จัดการใหญ่หรือ บุคคลที่อาจมีความขัดแย้ง มีส่วนได้เสียหรือมีความขัดแย้งทางผลประโยชน์ในลักษณะอื่นใดกับบริษัท หรือบริษัทย่อย ตามกฎเกณฑ์ของสำนักงานคณะกรรมการกำกับหลักทรัพย์และตลาดหลักทรัพย์ และ ตลาดหลักทรัพย์แห่งประเทศไทย ซึ่งการอนุมัติรายการในลักษณะดังกล่าวจะต้องเสนอต่อที่ประชุมคณะกรรมการและ/หรือที่ประชุมผู้ถือหุ้นเพื่อพิจารณาและอนุมัติรายการดังกล่าวตามที่ข้อบังคับของบริษัทหรือกฎหมายที่เกี่ยวข้องกำหนด เว้นแต่เป็นการอนุมัติรายการที่เป็นลักษณะการดำเนินธุรกรรมการค้าปกติทั่วไปของบริษัทที่คณะกรรมการกำหนดกรอบการพิจารณาไว้ชัดเจนแล้ว

## การสรรหากรรมการและผู้บริหาร

### องค์ประกอบและหลักเกณฑ์ในการสรรหากรรมการบริษัท

องค์ประกอบและการสรรหา แต่งตั้ง ถอดถอน หรือพ้นจากตำแหน่งกรรมการของบริษัทนั้นได้กำหนดไว้ในข้อบังคับของบริษัทซึ่งสามารถสรุปสาระสำคัญได้ดังนี้

โดยคณะกรรมการบริษัท ประกอบด้วยกรรมการอย่างน้อย 5 คน ทั้งนี้กรรมการไม่น้อยกว่ากึ่งหนึ่งของจำนวนกรรมการทั้งหมดนั้น ต้องมีถิ่นที่อยู่ในราชอาณาจักรและกรรมการทุกคนจะต้องเป็นผู้มีคุณสมบัติตามที่กฎหมายกำหนด

ในการประชุมสามัญประจำปีทุกครั้ง ให้กรรมการออกจากตำแหน่งหนึ่งในสาม (1/3) ถ้าจำนวนกรรมการที่จะแบ่งออกให้ตรงเป็นสามส่วนไม่ได้ ก็ให้ออกโดยจำนวนใกล้เคียงที่สุดกับส่วนหนึ่งในสาม กรรมการที่จะต้องออกจากตำแหน่งในปีแรก และปีที่สองภายหลังจากจดทะเบียนบริษัทนั้นให้ใช้วิธีจับสลากกันว่าผู้ใดจะออก ส่วนปีหลัง ๆ ต่อไป ให้กรรมการคนที่อยู่ในตำแหน่งนานที่สุดนั้นเป็นผู้ออกจากตำแหน่ง กรรมการที่จะออกตามวาระนี้อาจได้รับเลือกเข้ามาดำรงตำแหน่งใหม่ก็ได้

การประชุมผู้ถือหุ้นเพื่อเลือกตั้งกรรมการ จะเป็นไปตามหลักเกณฑ์และวิธีการดังต่อไปนี้

1. ผู้ถือหุ้นคนหนึ่งจะมีคะแนนเสียงเท่ากับหนึ่งหุ้นต่อหนึ่งเสียงตามจำนวนหุ้นที่ตนถือ
2. ผู้ถือหุ้นแต่ละคนจะต้องใช้คะแนนเสียงที่มีอยู่ทั้งหมดเลือกตั้งบุคคลคนเดียวหรือหลายคนเป็นกรรมการก็ได้ แต่จะแบ่งคะแนนเสียงให้แก่ผู้ใดมากน้อยเพียงใดไม่ได้
3. บุคคลซึ่งได้รับคะแนนเสียงสูงสุดตามลำดับลงมาเป็นผู้ได้รับการเลือกตั้งเป็นกรรมการเท่าจำนวนกรรมการที่จะพึงมีหรือจะพึงเลือกตั้งในครั้งนั้น ในกรณีที่บุคคลซึ่งได้รับการเลือกตั้งในลำดับถัดลงมา มีคะแนนเสียงเท่ากันเกินจำนวนกรรมการที่จะพึงมี หรือจะพึงเลือกตั้งในครั้งนั้น ให้ผู้เป็นประธานเป็นผู้ออกเสียงชี้ขาด

ในกรณีที่ตำแหน่งกรรมการว่างลง เพราะเหตุอื่นนอกจากถึงคราวออกตามวาระ ให้คณะกรรมการเลือกบุคคลใดบุคคลหนึ่ง ซึ่งมีคุณสมบัติและไม่มีลักษณะต้องห้ามตามกฎหมายเข้าเป็นกรรมการแทนในการประชุมคณะกรรมการคราวถัดไป เว้นแต่วาระของกรรมการจะเหลือน้อยกว่าสองเดือน

บุคคลซึ่งได้รับเลือกให้เป็นกรรมการแทนจะต้องได้รับมติของคณะกรรมการไม่น้อยกว่า 3 ใน 4 ของจำนวนกรรมการที่ยังเหลืออยู่และจะอยู่ในตำแหน่งได้เพียงวาระที่ยังเหลืออยู่ของกรรมการที่ตนแทน

ที่ประชุมผู้ถือหุ้นอาจลงมติให้กรรมการพ้นตำแหน่งก่อนถึงวาระได้ด้วยคะแนนเสียงไม่น้อยกว่าสามในสี่ของจำนวนผู้ถือหุ้นที่มาประชุมและมีสิทธิออกเสียง และมีหุ้นนับรวมกันไม่น้อยกว่ากึ่งหนึ่งของจำนวนหุ้นที่ถือโดยผู้ถือหุ้น ที่มาประชุมและมีสิทธิออกเสียงในการประชุมนั้น

### **องค์ประกอบและหลักเกณฑ์ในการสรรหาคณะกรรมการตรวจสอบ**

บริษัทได้มีการแต่งตั้งคณะกรรมการตรวจสอบซึ่งประกอบด้วยกรรมการอิสระอย่างน้อย 3 คน โดยกรรมการตรวจสอบอย่างน้อย 1 คน ต้องมีความรู้ความเข้าใจหรือมีประสบการณ์ด้านการบัญชีหรือการเงิน และมีความรู้ต่อเนื่องเกี่ยวกับเหตุที่มีต่อการเปลี่ยนแปลงของการรายงานทางการเงิน ซึ่งจะมีผลให้การดำเนินงานของคณะกรรมการตรวจสอบมีประสิทธิภาพมากขึ้น โดยกรรมการตรวจสอบมีวาระการดำรงตำแหน่งคราวละ 3 ปี

เมื่อกรรมการตรวจสอบครบวาระการดำรงตำแหน่งหรือมีเหตุใดที่กรรมการตรวจสอบไม่สามารถอยู่ได้จนครบวาระ มีผลให้จำนวนสมาชิกน้อยกว่าจำนวนที่กำหนดคือ 3 คน คณะกรรมการบริษัทหรือที่ประชุมผู้ถือหุ้นควรแต่งตั้งกรรมการตรวจสอบรายใหม่ให้ครบถ้วนในทันทีหรืออย่างช้าภายใน 3 เดือนนับแต่วันที่จำนวนสมาชิกไม่ครบถ้วน เพื่อให้เกิดความต่อเนื่องในการดำเนินงานของคณะกรรมการตรวจสอบ

### **องค์ประกอบและหลักเกณฑ์ในการสรรหาและพิจารณาค่าตอบแทน**

บริษัทได้มีการแต่งตั้งคณะกรรมการสรรหาและพิจารณาค่าตอบแทน ซึ่งประกอบด้วยกรรมการไม่น้อยกว่า 3 คน และเป็นกรรมการอิสระไม่น้อยกว่ากึ่งหนึ่ง โดยประธานคณะกรรมการสรรหาและพิจารณาค่าตอบแทนต้องเป็นกรรมการอิสระ ทั้งนี้กรรมการสรรหาและพิจารณาค่าตอบแทนมีวาระการดำรงตำแหน่งคราวละ 3 ปี

เมื่อกรรมการสรรหาและพิจารณาคำตอบแทนครบวาระการดำรงตำแหน่งหรือมีเหตุใดที่กรรมการสรรหาและพิจารณาคำตอบแทนไม่สามารถอยู่ได้จนครบวาระ ให้คณะกรรมการบริษัทแต่งตั้งบุคคลที่มีคุณสมบัติครบถ้วนขึ้นเป็นกรรมการสรรหาและพิจารณาคำตอบแทนภายใน 90 วัน เพื่อให้กรรมการสรรหาและพิจารณาคำตอบแทนมีจำนวนครบตามที่คณะกรรมการบริษัทกำหนด

### องค์ประกอบและหลักเกณฑ์ในการสรรหากรรมการบริหาร

คณะกรรมการบริษัทเป็นผู้แต่งตั้งคณะกรรมการบริหาร โดยแต่งตั้งบุคคลที่เหมาะสมเพื่อเป็นคณะกรรมการบริหารของบริษัท

### คำตอบแทนของกรรมการและผู้บริหาร

ตำแหน่ง	ปี 2551			ปี 2552		
	จำนวน (ท่าน)	จำนวนเงิน (ล้านบาท)	รายละเอียด คำตอบแทน	จำนวน (ท่าน)	จำนวนเงิน (ล้านบาท)	รายละเอียด คำตอบแทน
กรรมการ	10	4.33	เบี้ยประชุม โบนัส คำตอบแทนรายเดือน	11	3.319	เบี้ยประชุม โบนัส คำตอบแทนรายเดือน
ผู้บริหาร	7	9.82	เงินเดือน โบนัส ประกันสังคม กองทุนสำรองเลี้ยงชีพ	7	10.94	เงินเดือน โบนัส ประกันสังคม กองทุนสำรองเลี้ยงชีพ

### คำตอบแทนในฐานะกรรมการ

#### จำนวนครั้งที่เข้าประชุม

ชื่อ - นามสกุล	ปี 2551			ปี 2552		
	คณะกรรมการ	คณะกรรมการตรวจสอบ	คณะกรรมการสรรหาและพิจารณา คำตอบแทน <sup>1</sup>	คณะกรรมการ	คณะกรรมการตรวจสอบ	คณะกรรมการสรรหาและพิจารณา คำตอบแทน <sup>1</sup>
1. นายเสรี จินตนะเสรี	7/7	-	-	6/6	-	-
2. นายวงศ์ชัย แสงอารยะกุล	6/7	-	2/2	5/6	-	2/2
3. นายปัญญา เสนาดิสัย	6/7	5/5	-	6/6	5/5	-
4. นายสุวิทย์ อุดมทรัพย์	7/7	-	2/2	6/6	-	2/2
5. นายชัยพัฒน์ สหัสกุล	6/7	5/5	-	6/6	5/5	-
6. นายวินิต ช่อวิเชียร	7/7	5/5	2/2	6/6	5/5	2/2
7. นายชนเศรษฐ์ แสงอารยะกุล	7/7	-	-	6/6	-	-
8. นายบัณฑิต แสงอารยะกุล	7/7	-	-	6/6	-	-
9. นายคริสโตฟ อเล็กซานเดอร์ เคลาส์	6/7	-	-	4/6	-	-
10. นายสมศักดิ์ วิริยะพิพัฒน์	7/7	-	-	6/6	-	-
11. นายพิสันต์ ศิริสุขสกุลชัย <sup>2</sup>	-	-	-	5/5	-	-

หมายเหตุ

1. คณะกรรมการสรรหาและพิจารณาคำตอบแทนได้รับการแต่งตั้งจากคณะกรรมการเมื่อวันที่ 13 พฤศจิกายน 2550 และเริ่มประชุมครั้งแรกในปี 2551
2. ได้รับการแต่งตั้งจากมติที่ประชุมผู้ถือหุ้นประจำปี 2552 เมื่อวันที่ 17 เมษายน 2552

**ค่าตอบแทนกรรมการ**

ชื่อ-นามสกุล	ปี 2551	ปี 2552
	ค่าตอบแทน (บาท)	ค่าตอบแทน (บาท)
1. นายเสรี จินตนะเสรี	1,018,562	806,471
2. นายวงศ์ชัย แสงอารยะกุล <sup>2</sup>	454,384	358,529
3. นายปัญญาจะ เสนาดิสัย <sup>1</sup>	519,384	443,235
4. นายสุวิทย์ อุดมทรัพย์ <sup>2</sup>	488,781	380,235
5. นายชัยพัฒน์ สหัสกุล <sup>1</sup>	471,384	395,235
6. นายวินิต ช่อวิเชียร <sup>1,2</sup>	511,781	403,235
7. นายชนนศวร แสงอารยะกุล	226,781	118,235
8. นายบดินทร์ แสงอารยะกุล	226,781	118,235
9. นายคริสโตฟ อเล็กซานเดอร์ เคลาส์	194,384	78,824
10. นายสมศักดิ์ วิริยะพิพัฒน์	226,781	118,235
11. นายพิสันต์ ศิริสุขสกุลชัย <sup>3</sup>	-	98,529

**หมายเหตุ**

- รวมค่าตอบแทนในฐานะกรรมการตรวจสอบ
- รวมค่าตอบแทนในฐานะกรรมการสรรหาและพิจารณาค่าตอบแทน
- ได้รับการแต่งตั้งตามมติที่ประชุมสามัญผู้ถือหุ้นประจำปี 2552 เมื่อวันที่ 17 เมษายน 2552

**คณะกรรมการและผู้บริหารของบริษัท**  
**Company's Directors and Executives**

<p>1. <b>นายเสรี จินตนาเสรี</b> <b>ประธานกรรมการ</b> <b>ตำแหน่งอื่น</b> ประธานบริษัท - เสรี มานพ แอนด์ คอลเลจ จำกัด กรรมการและกรรมการตรวจสอบ - บมจ.แอดวานซ์ อะโกร กรรมการและกรรมการตรวจสอบ - บมจ.สามมิติมอเตอร์ แมนูแฟคเจอร์ริง</p> <p><b>การศึกษา</b> เนติบัณฑิตอังกฤษ สถาบันเนติบัณฑิตอังกฤษลินคอล์น อินน์  เนติบัณฑิตไทย สถาบันอบรมกฎหมายแห่งเนติบัณฑิตยสภา นิติศาสตรบัณฑิต มหาวิทยาลัยธรรมศาสตร์</p> <p><b>สัดส่วนการถือหุ้นในบริษัท</b> 2.60%</p> <p><b>การอบรมจาก IOD</b> Directors Certification Program รุ่นที่ 65/2005</p>	<p>1. <b>Mr. Seri Chintanaseri</b> <b>Chairman</b> <b>Other Positions</b> Chairman - Seri Manop &amp; Doyle Ltd Director / Member of Audit Committee - Advance Agro Plc. Director / Member of Audit Committee - Sammitr Motors Manufacturing Plc.</p> <p><b>Education</b> Barrister-at- Law, The Honourable Society of Lincoln's Inn, England  Barrister-at- Law, Institute of Legal Education, Thailand Bachelor of law, Thammasart University</p> <p><b>Percentage of Shareholding:</b> 2.60%</p> <p><b>IOD Training</b> Directors Certification Program (65/2005)</p>
<p>2. <b>นายวงศ์ชัย แสงอารยะกุล</b> <b>ประธานผู้ก่อตั้ง / กรรมการ / กรรมการสรรหาและ</b> <b>พิจารณาค่าตอบแทน</b> <b>ตำแหน่งอื่น</b> เจ้าของกิจการ - ห้างขายยาสยามฟาร์มาซี กรรมการ - บจ. ไพลอน (2547-2548)</p> <p><b>การศึกษา</b> มัธยมศึกษาตอนปลาย กศน.</p> <p><b>สัดส่วนการถือหุ้นในบริษัท</b> 7.90%</p>	<p>2. <b>Mr.Vongchai Sangarayakul</b> <b>Founder Chairman / Director / Member of Nomination and</b> <b>Remuneration Committee</b> <b>Other Positions</b> Owner - Siam Pharmacy Director - Pylon Co., Ltd (2004-2005)</p> <p><b>Education</b> High School</p> <p><b>Percentage of Shareholding:</b> 7.90%</p>

<p>การอบรมจาก IOD Directors Accreditation Program รุ่นที่ 44/2005</p>	<p>IOD Training Directors Accreditation Program (44/2005)</p>
<p><b>3. นายปัญญา เสนาดิสัย</b> <b>ประธานคณะกรรมการตรวจสอบ / กรรมการ</b> <b>ตำแหน่งอื่น</b> กรรมการ / ประธานคณะกรรมการตรวจสอบ / กรรมการ พิจารณาผลตอบแทนฯ - บมจ. สมบูรณ์ แอ็ดวานซ์ เทคโนโลยี กรรมการ / กรรมการตรวจสอบ / ประธานกรรมการพิจารณา ผลตอบแทนฯ - บมจ. ตรีเน็ต วัฒนา กรรมการ - บมจ. เคซีอี อีเลคโทรนิคส์ ประธานกรรมการ - บมจ. เดวา พร็อพเพอร์ตี้ กรรมการ / กรรมการตรวจสอบ - บมจ. รสา พร็อพเพอร์ตี้ ดีเวลลอปเม้นท์</p> <p><b>การศึกษา</b> Master of Business Administration (MBA), Suffolk University (USA)</p> <p><b>สัดส่วนการถือหุ้นในบริษัท -</b></p> <p>การอบรมจาก IOD Directors Certification Program รุ่นที่ 20/2002 Audit Committee Program ปี 2004 Attendance Role of the Compensation Committee Program Class 2/2007</p>	<p><b>3. Mr. Panja Senadisai</b> <b>Chairman of Audit Committee / Director</b> <b>Other Positions</b> Chairman of the Audit Committee / Member of Remuneration Committee / Director - Somboon Advance Technology Plc. Director / Member of Audit Committee / Chairman of Remuneration Committee - Trinity Watthana Plc. Director - KCE Electronics Plc. Chairman of the Board - Deva Property Plc. Director / Member of Audit Committee - Rasa Property Development Plc.</p> <p><b>Education</b> Master of Business Administration (MBA), Suffolk University (USA)</p> <p><b>Percentage of Shareholding: -</b></p> <p>IOD Training Directors Certification Program (20/2002) Audit Committee Program 2004 Attendance Role of the Compensation Committee Program Class 2/2007</p>
<p><b>4. นายสุวิทย์ อุดมทรัพย์</b> <b>ประธานคณะกรรมการสรรหาและพิจารณาค่าตอบแทน /</b> <b>กรรมการ</b> <b>ตำแหน่งอื่น</b> กรรมการอิสระ / กรรมการตรวจสอบ - ธนาคารแลนด์ แอนด์ เฮ้าส์ เพื่อรายย่อย จำกัด (มหาชน)</p>	<p><b>4. Mr.Suwit Udomsab</b> <b>Chairman of Nomination and Remuneration committee</b> <b>/Director</b> <b>Other Positions</b> Independent Director / Audit Committee - Land and Houses Retail Bank Plc.</p>

<p>กรรมการอิสระ / กรรมการตรวจสอบ</p> <p>- บมจ.แอล.เอช. ไฟแนนซ์เฮียล กรุ๊ป</p> <p>กรรมการ</p> <p>- Zheng Xin Bank Co., Ltd., Shanghai, China</p>	<p>Independent Director / Audit Committee</p> <p>- L.H. Financial Group Plc.</p> <p>Director</p> <p>- Zheng Xin Bank Co., Ltd., Shanghai, China</p>
<p><b>การศึกษา</b></p> <p><b>ประกาศนียบัตรหลักสูตร</b> Advanced Management Program Harvard Business School, Harvard University (USA)</p> <p>บัญชีบัณฑิต จุฬาลงกรณ์มหาวิทยาลัย</p>	<p><b>Education</b></p> <p>Advanced Management Program, Harvard Business School, Harvard University (USA)</p> <p>Bachelor of Accounting, Chulalongkorn University</p>
<p><b>สัดส่วนการถือหุ้นในบริษัท -</b></p>	<p>Percentage of Shareholding: -</p>
<p><b>การอบรมจาก IOD</b></p> <p>Directors Accreditation Program รุ่นที่ 66/2007</p>	<p>IOD Training</p> <p>Directors Accreditation Program (66/2007)</p>
<p>5. <b>นายชัยวัฒน์ สหสกุล</b></p> <p><b>กรรมการ / กรรมการตรวจสอบ</b></p> <p><b>ตำแหน่งอื่น</b></p> <p>ประธานคณะกรรมการตรวจสอบ / กรรมการ</p> <p>- บมจ. ผลิตไฟฟ้า</p> <p>ประธานกรรมการนโยบายวิจัย</p> <p>- มหาวิทยาลัยกรุงเทพ</p>	<p>5. <b>Mr. Chaipat Sahasakul</b></p> <p><b>Director / Member of Audit Committee</b></p> <p><b>Other Positions</b></p> <p>Chairman of Audit Committee / Director</p> <p>- The Electricity Generating Plc.</p> <p>Chairman, University Reserch Policy Committee</p> <p>Bangkok University</p>
<p><b>การศึกษา</b></p> <p>Ph.D. in Economics, University of Rochester, USA</p>	<p><b>Education</b></p> <p>Ph.D. in Economics, University of Rochester, USA</p>
<p><b>สัดส่วนการถือหุ้นในบริษัท -</b></p>	<p>Percentage of Shareholding: -</p>
<p><b>การอบรมจาก IOD</b></p> <p>Directors Certification Program รุ่นที่ 21/2002</p>	<p>IOD Training</p> <p>Directors Certification Program (21/2002)</p>

<p>6. นายวินิต ช่อวิเชียร</p> <p>กรรมการ / กรรมการตรวจสอบ / กรรมการสรรหาและพิจารณาค่าตอบแทน</p> <p>ตำแหน่งอื่น</p> <p>อาจารย์พิเศษ</p> <p>- คณะวิศวกรรมศาสตร์ จุฬาลงกรณ์มหาวิทยาลัย</p> <p>การศึกษา</p> <p>Doctor of Philosophy, Purdue University, Indiana (USA)</p> <p>สัดส่วนการถือหุ้นในบริษัท -</p> <p>การอบรมจาก IOD</p> <p>Directors Accreditation Program รุ่นที่ 44/2005</p>	<p>6. Mr.Vinit Chovichien</p> <p>Director / Member of Audit Committee / Member of Nomination and Remuneration Committee</p> <p>Other Positions</p> <p>Lecturer</p> <p>- Faculty of Engineering, Chulalongkorn University</p> <p>Education</p> <p>Doctor of Philosophy, Purdue University, Indiana (USA)</p> <p>Percentage of Shareholding: -</p> <p>IOD Training</p> <p>Directors Accreditation Program (44/2005)</p>
<p>7. นายชเนศวร์ แสงอารยะกุล</p> <p>กรรมการ / ประธานคณะกรรมการบริหาร / กรรมการผู้จัดการใหญ่</p> <p>ตำแหน่งอื่น</p> <p>ประธานกรรมการ</p> <p>- บจ. เอ็กเซลอน</p> <p>ประธานกรรมการ / กรรมการผู้จัดการใหญ่</p> <p>- บจ. ไพลอน (2545-2547)</p> <p>การศึกษา</p> <p>Doctor of Engineering Asian Institute of Technology</p> <p>สัดส่วนการถือหุ้นในบริษัท 39.15%</p> <p>การอบรมจาก IOD</p> <p>Directors Accreditation Program รุ่นที่ 44/2005</p>	<p>7. Mr.Chanet Sangarayakul</p> <p>Director / Chairman of Executive Board / President</p> <p>Other Positions</p> <p>Chairman</p> <p>- Excelon Co., Ltd.</p> <p>Chairman / President</p> <p>- Pylon Co., Ltd (2002-2004)</p> <p>Education</p> <p>Doctor of Engineering, Asian Institute of Technology</p> <p>Percentage of Shareholding: 39.15%</p> <p>IOD Training</p> <p>Directors Accreditation Program (44/2005)</p>
<p>8. นายบดินทร์ แสงอารยะกุล</p> <p>กรรมการ / กรรมการบริหาร / กรรมการรองผู้จัดการใหญ่ / รักษาการผู้อำนวยการ</p> <p>ตำแหน่งอื่น</p> <p>กรรมการ</p> <p>- บจ. เอ็กเซลอน</p>	<p>8. Mr.Bordin Sangarayakul</p> <p>Director / Member of Executive Board / Senior Executive Vice President / Acting Vice President</p> <p>Other Positions</p> <p>Director</p> <p>- Excelon Co., Ltd.</p>

กรรมการ / กรรมการรองผู้จัดการฝ่ายอำนวยการและการเงิน - บจ. ไพลอน (2547-2548)	Director / DMD - Finance&Administration - Pylon Co., Ltd (2004-2005)
<b>การศึกษา</b> Master of Science (Construction Engineering and Management), Virginia Tech (USA)	<b>Education</b> Master of Science (Construction Engineering and Management), Virginia Tech (USA)
<b>สัดส่วนการถือหุ้นในบริษัท</b> 9.0%	<b>Percentage of Shareholding:</b> 9.0%
<b>การอบรมจาก IOD</b> Directors Accreditation Program รุ่นที่ 44/2005	<b>IOD Training</b> Directors Accreditation Program (44/2005)
<b>9. นายคริสโตฟ อเล็กซานเดอร์ เคลาส์</b> กรรมการ / กรรมการบริหาร / กรรมการรองผู้จัดการใหญ่ / รักษาการผู้อำนวยการ <b>ตำแหน่งอื่น</b> กรรมการ / กรรมการรองผู้จัดการฝ่ายงานวิศวกรรมและ การตลาด - บจ. ไพลอน (2547-2548)	<b>9. Mr. Christoph Alexander Claus</b> Director / Member of Executive Board / Senior Executive Vice President / Acting Vice President <b>Other Positions</b> Director / DMD – Engineering & Marketing - Pylon Co., Ltd (2004-2005)
<b>การศึกษา</b> Bachelor of Mechanical & Civil Engineering, University of Friderician Karlsruhe-Germany	<b>Education</b> Bachelor of Mechanical & Civil Engineering, University of Friderician Karlsruhe-Germany
<b>สัดส่วนการถือหุ้นในบริษัท</b> -	<b>Percentage of Shareholding:</b> -
<b>การอบรมจาก IOD</b> Directors Accreditation Program รุ่นที่ 57/2006	<b>IOD Training</b> Directors Accreditation Program (57/2006)
<b>10. นายสมศักดิ์ วิริยะพิพัฒน์</b> กรรมการ / กรรมการบริหาร / กรรมการรองผู้จัดการใหญ่ / รักษาการผู้อำนวยการ <b>ตำแหน่งอื่น</b> กรรมการ / กรรมการรองผู้จัดการฝ่ายซ่อมบำรุง - บจ. ไพลอน (2547-2548)	<b>10. Mr. Somsak Viriyapipat</b> Director / Member of Executive Board / Senior Executive Vice President / Acting Vice President <b>Other Positions</b> Director / DMD - Equipment & Facilities - Pylon Co., Ltd (2004-2005)

<p><b>การศึกษา</b></p> <p>Bachelor of Mechanical Engineering, สถาบันเทคโนโลยีพระจอมเกล้าพระนครเหนือ</p>	<p><b>Education</b></p> <p>Bachelor of Mechanical Engineering, King Mongkut's Institute of Technology North Bangkok</p>
<p><b>สัดส่วนการถือหุ้นในบริษัท</b> 1.54%</p>	<p><b>Percentage of Shareholding:</b> 1.54%</p>
<p><b>การอบรมจาก IOD</b></p> <p>Directors Accreditation Program รุ่นที่ 44/2005</p>	<p><b>IOD Training</b></p> <p>Directors Accreditation Program (44/2005)</p>
<p><b>11. นายพิสันต์ ศิริสุขสกุลชัย</b></p> <p>กรรมการ / กรรมการบริหาร / ผู้ช่วยกรรมการผู้จัดการใหญ่ - ฝ่ายวิศวกรรมและการตลาด</p> <p><b>ตำแหน่งอื่น</b></p> <p>กรรมการบริษัท</p> <p>- บจ. เอ็กซีลอน</p> <p>กรรมการ</p> <p>- บจ. ไทยคาร์ดคอม</p> <p>ผู้จัดการโครงการ</p> <p>- บมจ. ไพลอน (2549)</p> <p>ผู้จัดการโครงการ</p> <p>- Manning Construction USA (2547-2549)</p>	<p><b>11. Mr. Pisun Sirisuksakulchai</b></p> <p>Director / Member of Executive Board / Executive Vice President - Engineering &amp; Marketing</p> <p><b>Other Positions</b></p> <p>Director</p> <p>- Excelon Co., Ltd.</p> <p>Director</p> <p>- Thaicar dot com Co., Ltd.</p> <p>Project Manager</p> <p>- Pylon Plc. (2006)</p> <p>Project Manager</p> <p>- Manning Construction USA (2004-2006)</p>
<p><b>การศึกษา</b></p> <p>Master of Business Administration (MBA), Rockhurst University (USA)</p> <p>Master of Science – Construction Management, University of Wisconsin-Madison (USA)</p>	<p><b>Education</b></p> <p>Master of Business Administration (MBA), Rockhurst University (USA)</p> <p>Master of Science – Construction Management, University of Wisconsin-Madison (USA)</p>
<p><b>สัดส่วนการถือหุ้นในบริษัท</b> 0.08%</p>	<p><b>Percentage of Shareholding:</b> 0.08%</p>
<p><b>การอบรมจาก IOD</b></p> <p>Directors Accreditation Program รุ่นที่ 79/2009</p>	<p><b>IOD Training</b></p> <p>Directors Accreditation Program (79/2009)</p>
<p><b>12. นางสุรีรัตน์ นาคะผดุงรัตน์</b></p> <p>ผู้อำนวยการฝ่ายบัญชี</p> <p><b>ตำแหน่งอื่น</b></p> <p>ผู้จัดการฝ่ายบัญชี</p> <p>- บจ. ซีเนคัลเลอร์ แลป (2543-2547)</p>	<p><b>12. Mrs. Sureerat Nakaphadungrat</b></p> <p>Vice President - Accounting</p> <p><b>Other Positions</b></p> <p>Accounting Manager</p> <p>- Cinecolor Lab Co., Ltd (2000-2004)</p>

<p><b>การศึกษา</b></p> <p>Master of Business Administration (MBA) สถาบัน บัณฑิตพัฒนบริหารศาสตร์</p>	<p><b>Education</b></p> <p>Master of Business Administration (MBA), NIDA</p>
<p><b>สัดส่วนการถือหุ้นในบริษัท</b> 0.87%</p>	<p><b>Percentage of Shareholding:</b> 0.87%</p>
<p>13. <b>นายวีรทัศน์ จิรเดชวิโรจน์</b> <b>ผู้อำนวยการฝ่ายจัดซื้อ</b> <b>ตำแหน่งอื่น</b> ผู้จัดการฝ่ายระบบปฏิบัติการ - บมจ.ไพลอน (พ.ศ.2549-2550) Quality Advisor - บจ. ซีวีดี อินเตอร์เนชั่นแนล (พ.ศ.2545-2548)</p>	<p>13. <b>Mr. Veeratas Chiradechvirot</b> <b>Vice President - Purchasing</b> <b>Other Positions</b> Operating System Manager - Pylon Plc.(2006-2007) Quality Advisor - CVD International Co., Ltd.(2002-2005)</p>
<p><b>การศึกษา</b></p> <p>Master of Business Administration (MBA) มหาวิทยาลัยธรรมศาสตร์</p>	<p><b>Education</b></p> <p>Master of Business Administration (MBA), Thammasart University</p>
<p><b>สัดส่วนการถือหุ้นในบริษัท</b> -</p>	<p><b>Percentage of Shareholding:</b> -</p>

## การกำกับดูแลกิจการ

การกำกับดูแลกิจการ (Corporate Governance) หรือบรรษัทภิบาล ตามความหมายของตลาดหลักทรัพย์แห่งประเทศไทย คือ ระบบที่จัดให้มีโครงสร้าง และกระบวนการของความสัมพันธ์ระหว่างคณะกรรมการ ฝ่ายจัดการ และผู้ถือหุ้น เพื่อสร้างความสามารถในการแข่งขัน นำไปสู่ความเจริญเติบโตและเพิ่มมูลค่าให้กับผู้ถือหุ้นในระยะยาว โดยคำนึงถึงผู้มีส่วนได้เสียอื่นด้วย ดังนั้น คณะกรรมการบริษัทจึงได้ดำเนินธุรกิจภายใต้หลักการกำกับดูแลกิจการที่ดีตามหลักเกณฑ์การกำกับดูแลกิจการที่ดี และระเบียบปฏิบัติของคณะกรรมการกำกับหลักทรัพย์และตลาดหลักทรัพย์เพื่อเสริมสร้างองค์กรให้มีระบบการบริหารงานที่มีประสิทธิภาพ และเป็นพื้นฐานของการเติบโตทางธุรกิจอย่างยั่งยืน ซึ่งสามารถแบ่งออกเป็น 5 หมวด ดังนี้

1. สิทธิของผู้ถือหุ้น
2. การปฏิบัติต่อผู้ถือหุ้นอย่างเท่าเทียมกัน
3. บทบาทของผู้มีส่วนได้เสีย
4. การเปิดเผยข้อมูลและความโปร่งใส
5. ความรับผิดชอบของคณะกรรมการ

### หมวดที่ 1 และ 2 สิทธิของผู้ถือหุ้นและการปฏิบัติต่อผู้ถือหุ้นอย่างเท่าเทียมกัน

บริษัทเคารพสิทธิของผู้ถือหุ้นและการปฏิบัติต่อผู้ถือหุ้นอย่างเท่าเทียมกัน ทั้งสิทธิพื้นฐานตามกฎหมาย เช่น การเข้าร่วมประชุมเพื่อใช้สิทธิออกเสียงในการประชุมผู้ถือหุ้น การอนุมัติจ่ายเงินปันผล การกำหนดค่าตอบแทนกรรมการ เป็นต้น และสิทธิมากกว่าสิทธิตามกฎหมาย โดยเปิดเผยข้อมูล ข่าวสารต่างๆ ที่สำคัญให้ผู้ถือหุ้นรับทราบผ่านทางเว็บไซต์ของบริษัท

ในเรื่องการประชุมผู้ถือหุ้น ก่อนการจัดประชุมสามัญผู้ถือหุ้นประจำปี บริษัทได้เปิดโอกาสให้ผู้ถือหุ้นเสนอวาระการประชุมและเสนอชื่อกรรมการบริษัทล่วงหน้าตั้งแต่กลางเดือนพฤศจิกายน โดยคณะกรรมการได้กำหนดหลักเกณฑ์ต่างๆ เช่น สัดส่วนการถือหุ้นของผู้ที่เสนอ รายละเอียดของข้อมูลประกอบการพิจารณา ช่องทางรับเรื่อง กำหนดเวลารับเรื่อง และได้มีการแจ้งข้อมูลผ่านระบบเผยแพร่ข้อมูลของตลาดหลักทรัพย์แห่งประเทศไทย และเปิดเผยรายละเอียดหลักเกณฑ์ในเว็บไซต์ของบริษัท ส่วนการส่งหนังสือเชิญประชุม บริษัทได้แนบข้อมูลประกอบการพิจารณาในแต่ละวาระให้ผู้ถือหุ้นได้รับทราบ รวมทั้งหนังสือมอบฉันทะแบบต่างๆ และรายชื่อกรรมการอิสระในกรณีไม่สามารถมาร่วมประชุมได้แต่ต้องการตัวแทนในการมอบฉันทะ โดยบริษัทได้เผยแพร่หนังสือเชิญประชุมพร้อมเอกสารแนบทั้งภาษาไทยและภาษาอังกฤษในเว็บไซต์ของบริษัทล่วงหน้า เพื่อให้ผู้ถือหุ้นได้พิจารณาข้อมูลก่อนได้รับเอกสารฉบับจริง

ในวันประชุมผู้ถือหุ้น คณะกรรมการบริษัทจะเข้าร่วมประชุมทุกท่านหากไม่มีเหตุจำเป็นซึ่งไม่สามารถหลีกเลี่ยงได้ ซึ่งในปีที่ผ่านมา มีกรรมการบริษัทเข้าร่วมประชุมทั้งสิ้น 8 ท่าน จากจำนวนทั้งหมด 10 ท่าน เมื่อเริ่มประชุมประธานในที่ประชุมซึ่งเป็นประธานกรรมการได้แจ้งกฎเกณฑ์ที่ใช้ในการประชุม และให้สิทธิผู้ถือหุ้นได้เลือกกรรมการเป็นรายบุคคล รวมทั้งเปิดโอกาสให้ผู้ถือหุ้นได้แสดงความคิดเห็นและซักถามในเรื่องที่เกี่ยวข้องกับการประชุมหรือเกี่ยวข้องกับบริษัท นอกจากนี้ บริษัทได้เปิดโอกาสให้ผู้ถือหุ้นได้ส่งคำถามมายังบริษัทล่วงหน้าผ่านทางอีเมลของบริษัทอีกด้วย

ภายหลังการประชุมผู้ถือหุ้น บริษัทได้จัดทำรายงานการประชุมและเผยแพร่รายงานการประชุมในเว็บไซต์ของบริษัทภายใน 14 วัน

สำหรับการดูแลเรื่องการใช้ข้อมูลภายใน คณะกรรมการมีนโยบายมิให้กรรมการ ผู้บริหาร และพนักงานที่รับทราบข้อมูลภายในนำข้อมูลภายในไปใช้เพื่อประโยชน์ส่วนตนและผู้อื่น ซึ่งรายละเอียดอยู่ในหัวข้อการดูแลการใช้ข้อมูลภายใน นอกจากนี้ใน

เรื่องการทำรายการที่เกี่ยวข้อง บริษัทมีมาตรการหรือขั้นตอนการอนุมัติการทำรายการที่เกี่ยวข้อง ซึ่งกรรมการที่มีส่วนได้เสียหรือมีส่วนเกี่ยวข้องจะไม่มีสิทธิออกเสียงในกระบวนการพิจารณาธุรกรรมระหว่างบริษัทกับผู้มีส่วนได้เสียหรือมีส่วนเกี่ยวข้อง

### **หมวดที่ 3 บทบาทของผู้มีส่วนได้เสีย**

บริษัท ได้ให้ความสำคัญในการดูแลและคำนึงถึงผู้มีส่วนได้เสียทุกกลุ่มทั้งภายใน และภายนอกบริษัท ตั้งแต่ผู้ถือหุ้น พนักงาน ลูกค้า คู่ค้า คู่แข่งทางการค้า ตามสิทธิที่มีตามกฎหมายที่เกี่ยวข้อง รวมถึงความรับผิดชอบต่อสังคมและส่วนรวม คณะกรรมการจึงได้กำหนดนโยบายไว้ในเรื่องจริยธรรมธุรกิจ สำหรับใช้เป็นแนวทางการปฏิบัติ เพื่อให้คณะกรรมการ ฝ่ายบริหาร และพนักงานของบริษัทยึดถือเป็นหลักปฏิบัติในการดำเนินงาน โดยถือเป็นภาระหน้าที่ และเป็นวินัยที่ทุกคนพึงปฏิบัติ ซึ่งสรุปได้ดังนี้

- การปฏิบัติต่อพนักงานนั้นบริษัทได้คำนึงถึงความสำคัญของพนักงานทุกคนและให้การดูแลรวมถึงความเป็นธรรมในด้านโอกาส ผลตอบแทน ตลอดจนการพัฒนาศักยภาพของพนักงาน
- การปฏิบัติต่อลูกค้า บริษัทได้ให้ความสำคัญต่อความพอใจและความเชื่อมั่นของลูกค้าโดยให้บริการอย่างมีคุณภาพ ในราคาที่เป็นธรรม และรักษาผลประโยชน์ของลูกค้าด้วยความซื่อสัตย์สุจริต เป็นต้น
- การปฏิบัติต่อคู่ค้า บริษัทปฏิบัติต่อคู่ค้าด้วยความเสมอภาค และเป็นธรรม เช่น ไม่เรียกรับ หรือไม่รับหรือจ่ายผลประโยชน์ใดๆ ที่ไม่สุจริตในการค้ากับคู่ค้า และปฏิบัติตามเงื่อนไขต่างๆ ที่ตกลงไว้อย่างเคร่งครัด รวมถึงพัฒนาและรักษาสัมพันธ์ภาพที่ยั่งยืนกับคู่ค้าและคู่สัญญา และมีความเชื่อถือซึ่งกันและกัน
- การปฏิบัติต่อคู่แข่งทางการค้า บริษัทดำเนินธุรกิจภายใต้กรอบกติกาของการแข่งขันที่เป็นธรรม ได้แก่ประพฤติปฏิบัติภายใต้กรอบกติกาของการแข่งขันที่ดี และไม่ทำลายชื่อเสียงของคู่แข่งทางการค้า ด้วยการกล่าวหาในทางให้ร้าย เป็นต้น

นอกจากนี้ บริษัทยังให้ความสำคัญต่อการรับผิดชอบต่อสังคมและส่วนรวม โดยปฏิบัติตามข้อกำหนด หรือข้อบังคับที่เกี่ยวข้อง รวมถึงการดูแลเรื่องสิ่งแวดล้อมและมีมาตรการการจัดการเกี่ยวกับความปลอดภัยในการดำเนินงานด้วย โดยในด้านสิ่งแวดล้อม บริษัทได้กำหนดมาตรการในการลดผลกระทบด้านสิ่งแวดล้อมทั้งส่วนหน่วยงานและโรงงานซ่อมบำรุง นอกจากนี้ บริษัทได้มีการรณรงค์ให้พนักงานช่วยกันประหยัดทรัพยากรและพลังงานด้านต่างๆ ทั้งการใช้ไฟฟ้า น้ำประปา และโดยเฉพาะอย่างยิ่งการใช้น้ำมัน ซึ่งจากการติดตามพบว่า มีการใช้น้ำมันอย่างมีประสิทธิภาพมากขึ้น ทางด้านสังคม บริษัทได้ร่วมช่วยเหลือสังคม โดยในปี 2552 ผู้บริหารและพนักงานบริษัทได้ร่วมทำบุญทอดกฐินเพื่อสร้างโบสถ์วัดบ่อมใหญ่ จังหวัดพระนครศรีอยุธยา บริจาคเงินบำรุงสภาพอากาศไทยในคอนเสิร์ตคุณกมลลา “ชีวิต คือชีวิต” เพื่อศูนย์แก้ไขความพิการบนใบหน้าและกะโหลกศีรษะชนิดรุนแรง และได้จัดโครงการเลี้ยงอาหารกลางวันและบริจาคสิ่งของให้กับน้องๆ ในสถานสงเคราะห์เด็กชายบ้านมหาเมฆ

ผู้มีส่วนได้เสียสามารถส่งความคิดเห็น หรือข้อเสนอแนะให้คณะกรรมการบริษัทผ่านทางเลขานุการบริษัท ผ่านทางเว็บไซต์ของบริษัทหรือทางไปรษณีย์ และหากผู้ใดพบการกระทำผิดกฎหมาย หรือจรรยาบรรณ รายงานทางการเงินที่ไม่ถูกต้อง หรือระบบควบคุมภายในที่บกพร่อง สามารถแจ้งข้อมูลผ่านเลขานุการบริษัท โดยบริษัทจะคุ้มครองผู้แจ้งเบาะแสโดยไม่เปิดเผยชื่อผู้แจ้งเบาะแส และคณะกรรมการตรวจสอบจะเป็นผู้พิจารณาตรวจสอบข้อมูลและรายงานให้คณะกรรมการบริษัทรับทราบต่อไป

### **หมวดที่ 4 การเปิดเผยข้อมูลและความโปร่งใส**

บริษัทจัดให้มีการเปิดเผยข้อมูลสำคัญที่เกี่ยวข้องกับบริษัท ทั้งข้อมูลทางการเงินและข้อมูลที่มีใช้ข้อมูลทางการเงินทางเว็บไซต์ของบริษัท โดยบริษัทได้เปิดเผยข้อมูลขององค์กร การกำกับดูแลกิจการที่ดี โครงสร้างผู้ถือหุ้น โครงสร้างคณะกรรมการ รวมทั้งข่าวสารต่างๆ ของบริษัททั้งจากภายในและภายนอกทางเว็บไซต์ของบริษัท ซึ่งข้อมูลส่วนใหญ่จะมีทั้งภาษาไทยและภาษาอังกฤษ และสามารถดาวน์โหลดรายงานประจำปี แบบแสดงรายการข้อมูลประจำปี (แบบ56-1) และงบการเงินของบริษัทได้

ซึ่งจะทำให้ผู้ถือหุ้นหรือนักลงทุนสามารถเข้าถึงข้อมูลได้สะดวก นอกจากนี้ บริษัทได้จัดตั้งหน่วยงานนักลงทุนสัมพันธ์ เพื่อทำหน้าที่สื่อสารกับผู้ถือหุ้น นักลงทุน และนักวิเคราะห์หลักทรัพย์ทั่วไปอย่างเท่าเทียมกัน

### **หมวดที่ 5 ความรับผิดชอบของคณะกรรมการ**

คณะกรรมการบริษัทมีจำนวน 11 ท่าน โดยแบ่งเป็นกรรมการอิสระจำนวน 5 ท่าน และกรรมการที่เป็นผู้บริหารจำนวน 5 ท่าน และกรรมการที่ไม่เป็นผู้บริหารอีก 1 ท่าน ซึ่งคณะกรรมการบริษัทประกอบด้วยผู้ทรงคุณวุฒิหลากหลายสาขา ทั้งด้านกฎหมาย บัญชี การเงินการธนาคาร เศรษฐศาสตร์ การกำกับดูแล รวมถึงงานวิศวกรรม ซึ่งล้วนแต่เกี่ยวข้องกับธุรกิจของบริษัท ทั้งนี้ คณะกรรมการได้กำหนดคุณสมบัติของกรรมการอิสระที่เข้มกว่าข้อกำหนดของ ก.ล.ต. และ ต.ลท. คณะกรรมการได้แต่งตั้งคณะกรรมการชุดย่อยจำนวน 3 ชุด ได้แก่ คณะกรรมการตรวจสอบ คณะกรรมการบริหาร และคณะกรรมการสรรหาและพิจารณา ค่าตอบแทน โดยคณะกรรมการชุดย่อยมี ขอบเขตอำนาจหน้าที่ และคุณสมบัติซึ่งกำหนดโดยคณะกรรมการบริษัท ทั้งนี้ คณะกรรมการชุดย่อยจะรายงานผลการปฏิบัติงานให้คณะกรรมการบริษัททราบเป็นรายไตรมาส และคณะกรรมการบริหารจะรายงานผลการดำเนินงานให้คณะกรรมการบริษัททราบเป็นรายเดือน

คณะกรรมการบริษัทได้พิจารณาเห็นชอบวิสัยทัศน์ ทิศทางแนวโน้มของธุรกิจ ประเมินการรายได้ของปีถัดไป รวมถึงพิจารณาอนุมัติงบประมาณลงทุนประจำปี นอกจากนี้ได้พิจารณาทบทวนนโยบายการกำกับดูแลกิจการที่ดี และนโยบายการบริหาร ความเสี่ยง รวมถึงรายการที่อาจมีความขัดแย้งทางผลประโยชน์ (ถ้ามี) และให้ความเห็นเรื่องความเพียงพอของระบบควบคุม ภายใน โดยตั้งแต่ปี 2550 คณะกรรมการได้เริ่มมีการประเมินผลการปฏิบัติงานเป็นรายคณะ ส่วนค่าตอบแทนกรรมการ คณะกรรมการได้กำหนดนโยบายและหลักเกณฑ์การจ่ายค่าตอบแทน ซึ่งได้ผ่านการอนุมัติจากผู้ถือหุ้น ทั้งนี้ ได้มีการเปรียบเทียบกับอุตสาหกรรมและพิจารณาผลการดำเนินงานของบริษัทประกอบ นอกจากนี้คณะกรรมการบริษัทได้กำหนดค่าตอบแทนให้แก่ คณะกรรมการชุดย่อย ยกเว้นคณะกรรมการบริหารรวมถึงกรรมการผู้จัดการใหญ่ที่ได้รับผลตอบแทนในฐานะพนักงานบริษัทแล้ว ส่วนค่าตอบแทนกรรมการผู้จัดการใหญ่จะมีการกำหนดตามผลการประเมินของคณะกรรมการสรรหาและพิจารณา ค่าตอบแทนเริ่ม ตั้งแต่การปฏิบัติงานในปี 2551

### **การดูแลเรื่องการใช้ข้อมูลภายใน**

บริษัทมีนโยบายมิให้กรรมการ ผู้บริหาร และพนักงานที่รับทราบข้อมูลภายในนำข้อมูลภายในไปใช้เพื่อประโยชน์ส่วนตน และผู้อื่น โดยบริษัทมีแนวทางปฏิบัติดังต่อไปนี้

1. บริษัทให้ความรู้แก่กรรมการและผู้บริหารเกี่ยวกับการใช้ข้อมูลภายใน หน้าที่ในการรายงานการซื้อขายหลักทรัพย์ของ บริษัท และบริษัทย่อยของตน คู่สมรส และบุตรที่ยังไม่บรรลุนิติภาวะ รวมถึงบทกำหนดโทษตามพระราชบัญญัติ หลักทรัพย์และตลาดหลักทรัพย์ พ.ศ. 2535 และที่แก้ไขเพิ่มเติม และตามข้อกำหนดของตลาดหลักทรัพย์แห่งประเทศไทย
2. กรรมการและผู้บริหารมีหน้าที่จัดทำและส่งรายงานการถือหลักทรัพย์ของบริษัทของตน คู่สมรส และบุตรที่ยังไม่บรรลุนิติภาวะต่อสำนักงานคณะกรรมการกำกับหลักทรัพย์และตลาดหลักทรัพย์ โดยต้องรายงานดังนี้
  - รายงานการถือหลักทรัพย์ครั้งแรก (แบบ 59-1) ภายใน 30 วันนับแต่วันปิดการเสนอขายหลักทรัพย์ต่อประชาชน หรือวันที่ได้รับการแต่งตั้งให้ดำรงตำแหน่งกรรมการหรือผู้บริหาร
  - รายงานการเปลี่ยนแปลงการถือหลักทรัพย์ (แบบ 59-2) อันเนื่องมาจากการซื้อ ขาย โอนหรือรับโอนหลักทรัพย์ ทั้งนี้ ภายใน 3 วันทำการนับตั้งแต่มีการซื้อ ขาย โอนหรือรับโอนหลักทรัพย์นั้น และให้ส่งสำเนารายงานการถือ

หลักทรัพย์ดังกล่าวให้แก่บริษัทภายในวันที่ส่งรายงานดังกล่าวให้แก่สำนักงานคณะกรรมการกำกับหลักทรัพย์  
และตลาดหลักทรัพย์

3. ประกาศให้ทราบทั่วกันว่า กรรมการ ผู้บริหาร และพนักงานที่รับทราบข้อมูลภายในที่มีนัยสำคัญที่อาจส่งผลกระทบต่อ  
เปลี่ยนแปลงของราคาซื้อขายหลักทรัพย์ จะต้องระงับการซื้อหรือขายหลักทรัพย์ของบริษัทในช่วง 1 เดือนก่อนที่  
บริษัทจะมีการประกาศผลการดำเนินงาน (กำหนดเวลาในการประกาศผลการดำเนินงาน คือ 45 วันนับจากวันสิ้น  
ไตรมาส และ 60 วันนับจากวันสิ้นปีบัญชี) หรือก่อนที่ข้อมูลภายในนั้นจะเปิดเผยต่อสาธารณชน
4. บริษัทมีจริยธรรมธุรกิจเป็นลายลักษณ์อักษร ซึ่งมีข้อห้ามเกี่ยวกับการใช้ข้อมูลภายใน เพื่อประโยชน์ของกรรมการ  
ผู้บริหาร และพนักงานในการซื้อขายหุ้นของบริษัท หรือให้ข้อมูลภายในแก่บุคคลอื่น เพื่อประโยชน์ในการซื้อขายหุ้น  
ของบริษัท

หากพบว่ากรรมการหรือผู้บริหารรวมทั้งพนักงานที่รับทราบข้อมูลภายในฝ่าฝืนจริยธรรมธุรกิจในเรื่องที่เกี่ยวข้องกับการใช้  
ข้อมูลภายใน และทำให้บริษัทได้รับความเสียหายหรือเสียหาย บริษัทจะดำเนินการตามความเห็นที่เหมาะสมซึ่งรวมถึงการ  
ประสานงานกับหน่วยงานกำกับดูแลที่เกี่ยวข้องเพื่อดำเนินการตามกฎหมายต่อไป

## รายการระหว่างกัน

ในปี 2552 บริษัทไม่มีการทำรายการระหว่างกันกับบุคคล และ/หรือนิติบุคคลที่อาจมีความขัดแย้ง

### มาตรการหรือขั้นตอนการอนุมัติการทำรายการระหว่างกัน

เมื่อบริษัทเข้าจดทะเบียนในตลาดหลักทรัพย์เอ็ม เอ ไอ แล้ว คณะกรรมการบริษัทได้ดูแลการปฏิบัติให้เป็นไปตามกฎหมายว่าด้วยหลักทรัพย์และตลาดหลักทรัพย์ และข้อบังคับ ประกาศ คำสั่ง หรือข้อกำหนดของตลาดหลักทรัพย์แห่งประเทศไทย รวมถึงการปฏิบัติตามข้อกำหนดเกี่ยวกับการเปิดเผยข้อมูลการทำรายการที่เกี่ยวข้องกันและการได้มาหรือการจำหน่ายสินทรัพย์ที่สำคัญของบริษัท

ทั้งนี้ หากมีรายการระหว่างกันของบริษัทเกิดขึ้นกับบุคคลที่อาจมีความขัดแย้ง มีส่วนได้เสีย หรืออาจมีความขัดแย้งทางผลประโยชน์ในอนาคต คณะกรรมการตรวจสอบจะเป็นผู้ให้ความเห็นเกี่ยวกับความจำเป็นของการเข้าทำรายการและความเหมาะสมทางด้านราคาของรายการนั้น โดยพิจารณาเงื่อนไขต่างๆ ให้เป็นไปตามลักษณะการดำเนินธุรกิจปกติในตลาด และมีการเปรียบเทียบราคาที่เกิดขึ้นจริงกับบุคคลภายนอก ในกรณีที่คณะกรรมการตรวจสอบไม่มีความชำนาญในการพิจารณารายการระหว่างกันที่อาจเกิดขึ้น บริษัทจะให้ผู้เชี่ยวชาญอิสระหรือผู้สอบบัญชีของบริษัทเป็นผู้ให้ความเห็นเกี่ยวกับรายการระหว่างกันดังกล่าว เพื่อนำไปใช้ประกอบการตัดสินใจของคณะกรรมการบริษัท และ/หรือคณะกรรมการตรวจสอบ และ/หรือผู้ถือหุ้น แล้วแต่กรณี ทั้งนี้ บริษัทจะเปิดเผยรายการระหว่างกันในหมายเหตุประกอบงบการเงินที่ได้รับการตรวจสอบหรือการสอบทานจากผู้สอบบัญชีของบริษัท

บริษัทได้ยึดถือตามกฎเกณฑ์ของตลาดหลักทรัพย์แห่งประเทศไทยว่าด้วยรายการที่เกี่ยวข้องกันและ/หรือการได้มาหรือจำหน่ายไปซึ่งสินทรัพย์ของบริษัทจดทะเบียนซึ่งจะมีการแก้ไขเพิ่มเติมการปฏิบัติรวมถึงการเปิดเผยสารสนเทศต่อผู้ถือหุ้นของบริษัท ผู้ลงทุนทั่วไปและหน่วยงานที่เกี่ยวข้องรวมถึงตลาดหลักทรัพย์แห่งประเทศไทย การขออนุมัติจากที่ประชุมคณะกรรมการและ/หรือที่ประชุมผู้ถือหุ้นตามที่ตลาดหลักทรัพย์แห่งประเทศไทยกำหนดไว้ ทั้งนี้กรรมการหรือผู้ถือหุ้นที่มีส่วนได้เสียหรือมีส่วนเกี่ยวข้องจะไม่มีสิทธิออกเสียงในกระบวนการพิจารณารูขรกรรมระหว่างบริษัทกับผู้มีส่วนได้เสียหรือมีส่วนเกี่ยวข้อง

### นโยบายหรือแนวโน้มนำการทำรายการระหว่างกันรวมทั้งการได้มาหรือจำหน่ายไปซึ่งสินทรัพย์ในอนาคต

การเข้าทำรายการระหว่างกันที่อาจเกิดขึ้นในอนาคตจะต้องเป็นไปตามมาตรการที่ได้กำหนดไว้แล้วข้างต้น นอกจากนี้ บริษัทไม่มีนโยบายให้กู้ยืมหรือค้ำประกันให้กับบุคคลที่เกี่ยวข้องกัน

## การควบคุมภายใน

บริษัทได้ให้ความสำคัญกับการตรวจสอบภายในโดยบริษัทดำเนินการว่าจ้างบริษัท ชญุตร์ จำกัด เป็นผู้ตรวจสอบภายในอิสระ ตั้งแต่วันที่ 1 มิถุนายน 2548 (ชื่อเดิมคือ บริษัท สำนักงานบัญชีและที่ปรึกษา สมาร์ท แอสเซท จำกัด) บริษัทดังกล่าวเป็นบริษัทที่รับตรวจสอบภายใน วางระบบบัญชี โดยเน้นงานด้านการตรวจสอบภายในเป็นหลัก เพื่อแนะนำและออกแบบระบบงานบัญชี พร้อมทั้งประเมินระบบควบคุมภายใน โดยมีหน้าที่และความรับผิดชอบดังนี้

- จัดทำแผนงานตรวจสอบประจำปี
- สอบทานและให้คำแนะนำแก่ฝ่ายต่างๆ เกี่ยวกับการควบคุมภายในที่เหมาะสม
- จัดทำรายงานผลการตรวจสอบตามแผนงาน และนำเสนอต่อคณะกรรมการตรวจสอบอย่างน้อยไตรมาสละ 1 ครั้ง
- ประเมินความเสี่ยงและความเพียงพอของระบบการควบคุมภายในของบริษัท พร้อมจัดทำรายงานเพื่อนำเสนอต่อคณะกรรมการตรวจสอบ
- สอบทานให้มีการปฏิบัติตามข้อกำหนดที่ตลาดหลักทรัพย์ฯ และคณะกรรมการกำกับหลักทรัพย์และตลาดหลักทรัพย์กำหนด

โดยในปี 2552 ผลการตรวจสอบของผู้ตรวจสอบภายในอิสระและผู้สอบบัญชีภายนอกไม่พบข้อสังเกตที่มีสาระสำคัญ ซึ่งคณะกรรมการตรวจสอบได้รับทราบและให้ข้อคิดเห็นเกี่ยวกับข้อสังเกตและข้อเสนอแนะของผู้ตรวจสอบภายในอิสระและผู้สอบบัญชีภายนอก รวมถึงผลการแก้ไขของบริษัท นอกจากนี้ในการประชุมคณะกรรมการบริษัท ครั้งที่ 5/2552 เมื่อวันที่ 12 พฤศจิกายน 2552 โดยมีกรรมการตรวจสอบของบริษัททั้ง 3 ท่านเข้าร่วมประชุมด้วย คณะกรรมการบริษัทได้ร่วมกันประเมินระบบการควบคุมภายในของบริษัท โดยได้พิจารณาจากรายงานของผู้ตรวจสอบภายในอิสระ และรายงานของฝ่ายบริหารรวมถึงการตอบข้อซักถามของฝ่ายบริหาร ซึ่งสรุปได้ว่าจากการประเมินระบบการควบคุมภายในของบริษัทในด้านต่างๆ 5 ส่วน คือ องค์กรและสภาพแวดล้อม การบริหารความเสี่ยง การควบคุมการปฏิบัติงานของฝ่ายบริหาร ระบบสารสนเทศและการสื่อสารข้อมูล และระบบการติดตาม คณะกรรมการบริษัทมีความเห็นว่าบริษัทมีการควบคุมภายในที่เหมาะสมและเพียงพอแล้ว

## คำอธิบายและการวิเคราะห์จากฝ่ายจัดการ

### ภาพรวมของการดำเนินงานที่ผ่านมา

ปี 2552 เป็นปีที่ผลกระทบจากปัญหาเศรษฐกิจโลกทำให้การลงทุนภาคเอกชนชะลอตัว ประกอบกับสภาวะการเมืองในประเทศที่ยังมีปัญหาทำให้โครงการกระตุ้นเศรษฐกิจโดยภาครัฐไม่สามารถทำได้เต็มที่ ส่งผลให้ภาคธุรกิจก่อสร้างมีการแข่งขันกันสูงขึ้น แต่จากราคาน้ำมันที่ยังคงอยู่ในระดับสูงทำให้คอนโดมิเนียมในทำเลที่มีศักยภาพสูง เช่น ใกล้สถานีรถไฟฟ้ายังคงเป็นที่นิยม ถึงแม้ว่าโครงการคอนโดมิเนียมในปี 2552 นี้จะชะลอตัวจากปี 2551 แต่ก็ยังคงมีโครงการของผู้ประกอบการรายใหญ่ออกมาต่อเนื่องตลอดทั้งปี ทั้งนี้ในปี 2552 นี้ บริษัทและบริษัทย่อยมีรายได้จากงานฐานราก และ งานก่อสร้าง รวมทั้งสิ้น 593.52 ล้านบาท โดยแบ่งเป็นโครงการภาคเอกชนร้อยละ 74.9 และโครงการภาครัฐร้อยละ 25.1

ด้านต้นทุนเฉพาะของบริษัท ถึงแม้ว่าในระหว่างปีราคาน้ำมันมีความผันผวนมาก แต่เนื่องจากงานเสาเข็มเจาะเป็นงานที่ใช้เวลานาน บริษัทจึงได้รับผลกระทบไม่มากเนื่องจากเมื่อรับงานโครงการใหม่จะสามารถปรับราคาให้สอดคล้องกับราคาน้ำมันที่เปลี่ยนแปลงไปได้

### ผลการดำเนินงาน

ในส่วนของผลการดำเนินงานปี 2552 บริษัทและบริษัทย่อยมีรายได้จากการดำเนินงานรวม 593.52 ล้านบาท เป็นรายได้จากงานฐานรากจำนวน 394.34 ล้านบาท คิดเป็นร้อยละ 66.4 ของรายได้รวม ซึ่งลดลงจากปีก่อนจำนวน 324.39 ล้านบาท หรือลดลงร้อยละ 45.13 และเป็นรายได้จากงานก่อสร้างของบริษัทย่อยจำนวน 199.18 ล้านบาท คิดเป็นร้อยละ 33.6 ของรายได้รวม โดยงานภาครัฐที่สำคัญได้แก่ โครงการ Supply and Construction of 230/115 KV Udon Thani3 Substation โครงการก่อสร้างอาคารทางระบายน้ำเพื่อป้องกันอุทกภัยและแก้ไขปัญหาน้ำท่วมพื้นที่อำเภอเมือง จังหวัดตราด ส่วนโครงการภาคเอกชนที่สำคัญได้แก่ โครงการ The Nava Privacy โครงการ The Siam On The River Hotel โครงการคอนโดมิเนียม ซอยสุขุมวิท 24 โครงการโรงแรมร่วมฤดี โครงการ U Delight @ Bangsue Station โครงการมาราเกซ หัวหิน โครงการ Life @ Ladprao 18 โครงการ The Address สุขุมวิท 28 โครงการ LPN เป็นต้น

ในปี 2552 ต้นทุนงานรับจ้างประกอบไปด้วยค่าจ้างแรงงาน ค่าวัสดุที่ใช้ในการก่อสร้าง ค่าเสื่อมราคา วัสดุสิ้นเปลือง และค่าใช้จ่ายในการผลิตอื่นๆ เรียงตามลำดับตามมูลค่าต้นทุน ซึ่งวัสดุก่อสร้างหลักของงานฐานราก ได้แก่ คอนกรีตผสมเสร็จ ซีเมนต์ เหล็กเส้น น้ำมันดีเซล และสารละลายพวยหลุมเจาะ (เบนโทไนท์และโพลีเมอร์) โดยราคาของวัสดุดิบมีการเปลี่ยนแปลงตามภาวะตลาดและเศรษฐกิจ ปี 2552 บริษัทมีต้นทุนงานฐานรากจำนวน 336.8 ล้านบาท คิดเป็นอัตราส่วนต้นทุนต่อรายได้จากงานฐานรากร้อยละ 85.4 เพิ่มขึ้นจากปีก่อนซึ่งมีอัตราร้อยละ 84.37 ทั้งนี้เนื่องจากความผันผวนของราคาวัสดุซึ่งเป็นไปตามทิศทางราคาน้ำมันในตลาดโลก และมีต้นทุนงานก่อสร้างของบริษัทย่อยจำนวน 179.2 ล้านบาท คิดเป็นอัตราส่วนต้นทุนต่อรายได้จากงานก่อสร้างร้อยละ 89.98 อย่างไรก็ตามในปี 2552 บริษัทมีกำไรขั้นต้นจากงานฐานรากลดลงจากปี 2551 เท่ากับ 54.75 ล้านบาท หรือลดลงร้อยละ 48.74 ทั้งนี้มีสาเหตุมาจากปริมาณงานในตลาดที่ลดลงตามสภาวะเศรษฐกิจและปัญหาทางการเมือง

สำหรับค่าใช้จ่ายในการขายและการบริหารซึ่งประกอบไปด้วย ค่าใช้จ่ายเกี่ยวกับพนักงาน ค่าใช้จ่ายสำนักงาน ภาษีและค่าธรรมเนียม และค่าใช้จ่ายอื่นๆ เป็นต้น ในปี 2552 บริษัทและบริษัทย่อยมีค่าใช้จ่ายในการขายและการบริหารเท่ากับ 31.28 ล้านบาท เป็นส่วนเฉพาะของบริษัทจำนวน 25.41 ล้านบาท ซึ่งลดลงจากปีก่อน 0.98 ล้านบาทหรือลดลงร้อยละ 3.71 และเป็นส่วนของบริษัทย่อยจำนวน 5.87 ล้านบาท

สำหรับ ปี 2552 บริษัทและบริษัทย่อยมีกำไรสุทธิเท่ากับ 21.34 ล้านบาท (ไม่รวมกำไรสุทธิส่วนที่เป็นของผู้ถือหุ้นส่วนน้อยจำนวน 4.2 ล้านบาท) ลดลงจากปีก่อนซึ่งมีกำไรสุทธิเท่ากับ 58.43 ล้านบาท (ไม่รวมกำไรสุทธิส่วนที่เป็นของผู้ถือหุ้นส่วนน้อยจำนวน 0.2 ล้านบาท) โดยในปี 2552 บริษัทมีกำไรสุทธิต่อหุ้นขั้นพื้นฐานในอัตรา 0.12 บาทต่อหุ้น และเป็นกำไรสุทธิส่วนที่เป็นของบริษัทซึ่งได้จากบริษัทย่อยจำนวน 4.37 ล้านบาท

## ฐานะทางการเงิน

ณ วันที่ 31 ธันวาคม 2552 บริษัทและบริษัทย่อยมีสินทรัพย์รวม 496.62 ล้านบาทซึ่งเป็นสินทรัพย์หมุนเวียน 287.96 ล้านบาท ลดลงจากปีก่อนประมาณ 54.06 ล้านบาท สินทรัพย์หมุนเวียนที่ลดลงส่วนใหญ่ เป็นการลดลงในรายการเงินสดและรายการเทียบเท่าเงินสดประมาณ 46.79 ล้านบาท วัสดุและอะไหล่คงเหลือลดลงประมาณ 6 ล้านบาท เงินจ่ายล่วงหน้าค่าวัสดุลดลงประมาณ 7 ล้านบาท และลูกหนี้เงินประกันผลงานเพิ่มขึ้นประมาณ 8 ล้านบาท ซึ่งเป็นการเพิ่มขึ้นในส่วนของบริษัทย่อยจำนวนประมาณ 9 ล้านบาท ลดลงในส่วนของบริษัทประมาณ 1 ล้านบาท โดยมีอัตราผลตอบแทนของสินทรัพย์สำหรับปี 2552 เท่ากับร้อยละ 4.88

ทางด้านหนี้สิน ณ วันที่ 31 ธันวาคม 2552 บริษัทและบริษัทย่อย มีหนี้สินรวม 155.90 ล้านบาท เป็นประเภทหนี้สินหมุนเวียนจำนวน 144.44 ล้านบาท ลดลงจากปี 2551 ประมาณ 66.03 ล้านบาท โดยส่วนใหญ่เป็นการลดลงในส่วนของผู้กู้ยืมเงิน การค้าและตัวเงินจ่ายประมาณ 56.56 ล้านบาท และอื่นๆ อีกประมาณ 9.47 ล้านบาท เป็นประเภทหนี้สินไม่หมุนเวียนจำนวน 11.46 ล้านบาท ลดลงจากปี 2551 ประมาณ 7.83 ล้านบาท ซึ่งเป็นการลดลงในส่วนของผู้ยืมระยะยาวจากธนาคาร และหนี้สินตามสัญญาเช่าซื้อ

ส่วนของผู้ถือหุ้น ณ วันที่ 31 ธันวาคม 2552 ตามงบการเงินรวมมีจำนวน 340.72 ล้านบาท โดยในส่วนของเฉพาะของบริษัท มีส่วนของผู้ถือหุ้นเท่ากับ 321.61 ล้านบาท เพิ่มขึ้นจากปีก่อนซึ่งเท่ากับ 306.28 ล้านบาท ทั้งนี้ในระหว่างปี บริษัทได้จ่ายเงินปันผลเป็นเงิน 56 ล้านบาท โดยจ่ายเป็นหุ้นปันผลจำนวน 50 ล้านบาท และจ่ายเป็นเงินสดจำนวน 6 ล้านบาท บริษัทมีอัตราส่วนหนี้สินต่อส่วนของผู้ถือหุ้นเท่ากับ 0.46 เท่า และอัตราผลตอบแทนของผู้ถือหุ้นอยู่ที่ร้อยละ 7.72

## ค่าตอบแทนผู้สอบบัญชี

ในปี 2552 บริษัทจ่ายค่าตอบแทนผู้สอบบัญชี (Audit Fee) ให้แก่ผู้สอบบัญชี แห่งบริษัทแกรนท์ ธอนตัน จำกัด เป็นจำนวนเงิน 800,000 บาท ซึ่งเป็นค่าสอบบัญชีที่เป็นส่วนเฉพาะของบริษัท 560,000 บาท และส่วนของบริษัทย่อยจำนวน 240,000 บาท บริษัทไม่มีค่าบริการอื่น (Non-Audit Fee) ที่จ่ายให้กับผู้สอบบัญชี สำนักงานผู้สอบบัญชีที่ผู้สอบบัญชีสังกัด และบุคคลหรือกิจการที่เกี่ยวข้องกับผู้สอบบัญชีและสำนักงานสอบบัญชีดังกล่าว ทั้งนี้ ไม่รวมค่าใช้จ่ายอื่นในการตรวจสอบ เช่น ค่าจัดพิมพ์งบการเงิน ค่าพาหนะ เป็นต้น ซึ่งไม่เกินร้อยละ 10 ของค่าสอบบัญชี

## รายงานของผู้สอบบัญชีรับอนุญาต

เสนอ ผู้ถือหุ้น บริษัท ไพลอน จำกัด (มหาชน)

ข้าพเจ้าได้ตรวจสอบงบดุลรวม ณ วันที่ 31 ธันวาคม 2552 และ 2551 และงบกำไรขาดทุนรวม งบแสดงการเปลี่ยนแปลงในส่วนของผู้ถือหุ้นรวม และงบกระแสเงินสดรวม สำหรับปีสิ้นสุดวันเดียวกันแต่ละปีของ บริษัท ไพลอน จำกัด (มหาชน) และบริษัท ย่อย และได้ตรวจสอบงบดุล ณ วันที่ 31 ธันวาคม 2552 และ 2551 และงบกำไรขาดทุน งบแสดงการเปลี่ยนแปลงในส่วนของผู้ถือหุ้น และงบกระแสเงินสดสำหรับปีสิ้นสุดวันเดียวกันแต่ละปีเฉพาะของบริษัท ไพลอน จำกัด (มหาชน) ซึ่งผู้บริหารของกิจการเป็นผู้รับผิดชอบต่อความถูกต้องและครบถ้วนของข้อมูลในงบการเงินเหล่านี้ ส่วนข้าพเจ้าเป็นผู้รับผิดชอบในการรายงานเกี่ยวกับการเงินดังกล่าวจากผลการตรวจสอบของข้าพเจ้า

ข้าพเจ้าได้ปฏิบัติตามตรวจสอบตามมาตรฐานการสอบบัญชีที่รับรองทั่วไป ซึ่งกำหนดให้ข้าพเจ้าต้องวางแผนและปฏิบัติตาม เพื่อให้ได้ความเชื่อมั่นอย่างมีเหตุผลว่างบการเงินแสดงข้อมูลที่ขัดต่อข้อเท็จจริงอันเป็นสาระสำคัญหรือไม่ การตรวจสอบรวมถึงการใช้วิธีการทดสอบหลักฐานประกอบรายการทั้งที่เป็นจำนวนเงิน และการเปิดเผยข้อมูลในงบการเงิน การประเมินความเหมาะสมของหลักการบัญชีที่กิจการใช้ และประมาณการเกี่ยวกับรายการทางการเงินที่เป็นสาระสำคัญ ซึ่งผู้บริหารเป็นผู้จัดทำขึ้น ตลอดจนการประเมินถึงความเหมาะสมของการแสดงรายการที่นำเสนอในงบการเงินโดยรวม ข้าพเจ้าเชื่อว่าการตรวจสอบดังกล่าวให้ข้อสรุปที่เป็นเกณฑ์อย่างเหมาะสมในการแสดงความเห็นของข้าพเจ้า

ข้าพเจ้าเห็นว่า งบการเงินดังกล่าวข้างต้นแสดงฐานะการเงินรวม ณ วันที่ 31 ธันวาคม 2552 และ 2551 และผลการดำเนินงานรวม และกระแสเงินสดรวมสำหรับปีสิ้นสุดวันเดียวกันแต่ละปีของ บริษัท ไพลอน จำกัด (มหาชน) และบริษัทย่อย และแสดงฐานะการเงิน ณ วันที่ 31 ธันวาคม 2552 และ 2551 และผลการดำเนินงาน และกระแสเงินสดสำหรับปีสิ้นสุดวันเดียวกันแต่ละปีเฉพาะของ บริษัท ไพลอน จำกัด (มหาชน) โดยถูกต้องตามที่ควรในสาระสำคัญตามหลักการบัญชีที่รับรองทั่วไป

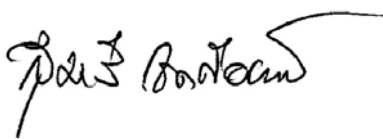

นางสุมาลี ไชคตือนันต์

ผู้สอบบัญชีรับอนุญาต

ทะเบียนเลขที่ 3322

กรุงเทพมหานคร

25 กุมภาพันธ์ 2553

งบดุล

ณ วันที่ 31 ธันวาคม 2552 และ 2551

สินทรัพย์	หมายเหตุ	งบการเงินรวม		งบการเงินเฉพาะของบริษัท	
		2552	2551	2552	2551
		(หน่วย : บาท)			
<b>สินทรัพย์หมุนเวียน</b>					
เงินสดและรายการเทียบเท่าเงินสด	6	8,303,760	55,096,430	6,929,921	25,136,430
เงินลงทุนชั่วคราว	7	60,280,042	61,299,373	60,138,090	61,299,373
ลูกหนี้การค้าและตัวเงินรับ - สุทธิ					
- ลูกค้าทั่วไป	8	100,108,470	96,726,488	62,991,141	96,686,488
- บริษัทที่เกี่ยวข้อง	5, 8	-	4,441,077	-	4,441,077
รายได้ค้างรับที่ยังไม่ได้เรียกชำระ	9	40,368,385	42,604,645	15,009,820	39,257,645
ลูกหนี้อื่น - บริษัทย่อย	5	-	-	297,893	165,100
งานระหว่างก่อสร้างตามสัญญา	9	3,904,495	2,774,283	2,839,226	1,409,160
วัสดุและอะไหล่คงเหลือ		18,435,512	24,425,499	17,828,176	24,084,772
ลูกหนี้เงินประกันผลงาน - สุทธิ	10	38,624,199	30,500,235	29,509,542	30,500,235
เงินจ่ายล่วงหน้าค่าวัสดุ		10,937,534	18,071,012	8,995,626	18,071,012
สินทรัพย์หมุนเวียนอื่น		6,993,692	6,082,749	5,218,532	5,756,698
<b>รวมสินทรัพย์หมุนเวียน</b>		<b>287,956,089</b>	<b>342,021,791</b>	<b>209,757,967</b>	<b>306,807,990</b>
<b>สินทรัพย์ไม่หมุนเวียน</b>					
เงินฝากธนาคารที่ติดภาระผูกพัน	11	12,948,000	2,657,722	2,500,000	2,657,722
เงินลงทุนในบริษัทย่อย	12	-	-	15,299,970	15,299,970
ที่ดิน อาคาร และอุปกรณ์ - สุทธิ	13	179,796,026	195,039,049	179,110,947	194,576,162
เงินมัดจำและเงินประกัน		2,215,681	1,993,945	2,214,681	1,970,153
ภาษีเงินได้หัก ณ ที่จ่ายรอเรียกคืน		13,703,043	9,223,618	11,382,556	9,223,618
<b>รวมสินทรัพย์ไม่หมุนเวียน</b>		<b>208,662,750</b>	<b>208,914,334</b>	<b>210,508,154</b>	<b>223,727,625</b>
<b>รวมสินทรัพย์</b>		<b>496,618,839</b>	<b>550,936,125</b>	<b>420,266,121</b>	<b>530,535,615</b>

หมายเหตุประกอบงบการเงินเป็นส่วนหนึ่งของงบการเงินนี้

(หน่วย : บาท)					
หมายเหตุ	งบการเงินรวม		งบการเงินเฉพาะของบริษัท		
	2552	2551	2552	2551	
<b>หนี้สินและส่วนของผู้ถือหุ้น</b>					
<b>หนี้สินหมุนเวียน</b>					
เงินเบิกเกินบัญชีธนาคารและเงินกู้ยืมระยะสั้น	14	38,113,871	28,323,441	15,691,951	28,323,441
เจ้าหนี้การค้าและตัวเงินจ่าย					
- ผู้ค้าทั่วไป		57,738,035	109,446,244	35,921,278	109,446,244
- บริษัทที่เกี่ยวข้อง	5	-	4,852,322	-	-
เจ้าหนี้อื่น - บริษัทย่อย	5	-	-	39,464	-
หนี้สินที่จะถึงกำหนดชำระภายในหนึ่งปี					
- เงินกู้ยืมระยะยาวจากธนาคาร	15	3,730,680	6,730,680	3,730,680	6,730,680
- หนี้สินตามสัญญาเช่าซื้อ	16	4,939,229	14,089,382	4,939,229	14,089,382
เจ้าหนี้เงินประกันผลงาน		11,669,148	10,700,063	10,698,395	10,700,063
ภาษีเงินได้ค้างจ่าย		-	177,993	-	-
ค่าใช้จ่ายค้างจ่าย		13,760,992	14,090,879	11,284,612	13,836,032
เงินมัดจำค่างานรับล่วงหน้า		6,393,919	12,585,360	3,926,657	12,585,360
หนี้สินหมุนเวียนอื่น		8,092,177	9,472,722	5,547,353	9,472,722
<b>รวมหนี้สินหมุนเวียน</b>		<b>144,438,051</b>	<b>210,469,086</b>	<b>91,779,619</b>	<b>205,183,924</b>
<b>หนี้สินไม่หมุนเวียน</b>					
เงินกู้ยืมระยะยาวจากธนาคาร - สุทธิ	15	9,053,650	14,784,330	9,053,650	14,784,330
หนี้สินตามสัญญาเช่าซื้อ - สุทธิ	16	2,406,933	4,503,584	2,406,933	4,503,584
<b>รวมหนี้สินไม่หมุนเวียน</b>		<b>11,460,583</b>	<b>19,287,914</b>	<b>11,460,583</b>	<b>19,287,914</b>
<b>รวมหนี้สิน</b>		<b>155,898,634</b>	<b>229,757,000</b>	<b>103,240,202</b>	<b>224,471,838</b>

หมายเหตุประกอบงบการเงินเป็นส่วนหนึ่งของงบการเงินนี้

หมายเหตุ	(หน่วย : บาท)				
	งบการเงินรวม		งบการเงินเฉพาะของบริษัท		
	2552	2551	2552	2551	
<b>หนี้สินและส่วนของผู้ถือหุ้น (ต่อ)</b>					
<b>ส่วนของผู้ถือหุ้น</b>					
ทุนเรือนหุ้น - หุ้นสามัญ มูลค่าหุ้นละ 1 บาท					
- ทุนจดทะเบียน 200,000,000 หุ้น	19	200,000,000	150,000,000	200,000,000	150,000,000
- หุ้นที่ออกและรับชำระเต็มมูลค่าแล้ว 200,000,000 หุ้น		200,000,000	150,000,000	200,000,000	150,000,000
ส่วนเกินมูลค่าหุ้น	19	58,871,217	58,871,115	58,871,217	58,871,115
กำไรสะสม					
- จัดสรรเพื่อสำรองตามกฎหมาย	17	7,966,500	6,737,500	7,586,500	6,737,500
- ยังไม่ได้จัดสรร		54,775,272	90,666,974	50,568,202	90,455,162
<b>รวมส่วนของผู้ถือหุ้นของบริษัท</b>		<b>321,612,989</b>	<b>306,275,589</b>	<b>317,025,919</b>	<b>306,063,777</b>
ส่วนของผู้ถือหุ้นส่วนน้อยในบริษัทย่อย		19,107,216	14,903,536	-	-
<b>รวมส่วนของผู้ถือหุ้น</b>		<b>340,720,205</b>	<b>321,179,125</b>	<b>317,025,919</b>	<b>306,063,777</b>
<b>รวมหนี้สินและส่วนของผู้ถือหุ้น</b>		<b>496,618,839</b>	<b>550,936,125</b>	<b>420,266,121</b>	<b>530,535,615</b>

หมายเหตุประกอบงบการเงินเป็นส่วนหนึ่งของงบการเงินนี้

**งบกำไรขาดทุน**

สำหรับปีสิ้นสุดวันที่ 31 ธันวาคม 2552 และ 2551

(หน่วย : บาท)

หมายเหตุ	งบการเงินรวม		งบการเงินเฉพาะของบริษัท	
	2552	2551	2552	2551
<b>รายได้</b>				
รายได้จากการรับจ้างงานฐานราก	394,344,060	718,729,351	394,344,060	718,729,351
รายได้จากการรับจ้างงานก่อสร้าง	199,177,384	3,347,000	-	-
<b>รวมรายได้</b>	<b>593,521,444</b>	<b>722,076,351</b>	<b>394,344,060</b>	<b>718,729,351</b>
<b>ต้นทุน</b>				
ต้นทุนงานรับจ้างงานฐานราก	21 (336,758,321)	(606,395,138)	(336,758,321)	(606,395,138)
ต้นทุนงานรับจ้างงานก่อสร้าง	21 (179,216,180)	(2,456,182)	-	-
<b>รวมต้นทุน</b>	<b>(515,974,501)</b>	<b>(608,851,320)</b>	<b>(336,758,321)</b>	<b>(606,395,138)</b>
<b>กำไรขั้นต้น</b>	<b>77,546,943</b>	<b>113,225,031</b>	<b>57,585,739</b>	<b>112,334,213</b>
รายได้อื่น	22 3,310,908	4,324,426	3,905,735	4,315,816
<b>กำไรก่อนค่าใช้จ่าย</b>	<b>80,857,851</b>	<b>117,549,457</b>	<b>61,491,474</b>	<b>116,650,029</b>
ค่าใช้จ่ายในการขาย	21 (875,428)	(1,198,384)	(802,371)	(1,198,384)
ค่าใช้จ่ายในการบริหาร	21 (28,112,475)	(25,644,490)	(22,308,363)	(25,338,373)
ค่าตอบแทนกรรมการและผู้บริหาร	21 (16,228,955)	(14,120,156)	(15,261,755)	(14,120,156)
<b>รวมค่าใช้จ่าย</b>	<b>(45,216,858)</b>	<b>(40,963,030)</b>	<b>(38,372,489)</b>	<b>(40,656,913)</b>
<b>กำไรก่อนต้นทุนทางการเงินและภาษีเงินได้</b>	<b>35,640,993</b>	<b>76,586,427</b>	<b>23,118,985</b>	<b>75,993,116</b>
ต้นทุนทางการเงิน	(1,996,483)	(2,647,984)	(1,750,569)	(2,647,984)
<b>กำไรก่อนภาษีเงินได้</b>	<b>33,644,510</b>	<b>73,938,443</b>	<b>21,368,416</b>	<b>73,345,132</b>
ภาษีเงินได้	18 (8,103,532)	(15,305,019)	(4,406,376)	(15,127,026)
<b>กำไรสุทธิสำหรับปี</b>	<b>25,540,978</b>	<b>58,633,424</b>	<b>16,962,040</b>	<b>58,218,106</b>
<b>การแบ่งปันกำไร</b>				
ส่วนที่เป็นของบริษัท	21,337,298	58,429,918	16,962,040	58,218,106
ส่วนที่เป็นของผู้ถือหุ้นส่วนน้อย	4,203,680	203,506	-	-
<b>กำไรสุทธิสำหรับปี</b>	<b>25,540,978</b>	<b>58,633,424</b>	<b>16,962,040</b>	<b>58,218,106</b>
<b>กำไรต่อหุ้นขั้นพื้นฐาน</b>				
กำไรสุทธิ (บาทต่อหุ้น)	0.12	0.39	0.09	0.39
จำนวนหุ้นสามัญถัวเฉลี่ยถ่วงน้ำหนัก (หุ้น)	181,780,822	150,000,000	181,780,822	150,000,000

หมายเหตุประกอบงบการเงินเป็นส่วนหนึ่งของงบการเงินนี้

## งบแสดงการเปลี่ยนแปลงส่วนของผู้ถือหุ้น

สำหรับปีสิ้นสุดวันที่ 31 ธันวาคม 2552 และ 2551

(หน่วย : บาท)

หมายเหตุ	ส่วนของผู้ถือหุ้นของบริษัท					รวมส่วนของผู้ถือหุ้นของบริษัท	ส่วนของผู้ถือหุ้นส่วนน้อย	รวม
	ทุนเรือนหุ้นที่ชำระแล้ว	ส่วนเกินมูลค่าหุ้น	กำไรสะสม					
			จัดสรรแล้ว	ยังไม่ได้จัดสรร				
			สำรองตามกฎหมาย					
<b>งบการเงินรวม</b>								
<b>ยอดคงเหลือ ณ วันที่ 1 มกราคม 2551</b>	150,000,000	58,871,115	3,826,500	44,148,056	256,845,671	-	256,845,671	
กำไรสุทธิสำหรับปี	-	-	-	58,429,918	58,429,918	-	58,429,918	
จ่ายเงินปันผล	20	-	-	(9,000,000)	(9,000,000)	-	(9,000,000)	
จัดสรรเพื่อสำรองตามกฎหมาย	17	-	2,911,000	(2,911,000)	-	-	-	
ส่วนของผู้ถือหุ้นส่วนน้อยของบริษัทย่อยเพิ่มขึ้น	-	-	-	-	-	14,903,536	14,903,536	
<b>ยอดคงเหลือ ณ วันที่ 31 ธันวาคม 2551</b>	<b>150,000,000</b>	<b>58,871,115</b>	<b>6,737,500</b>	<b>90,666,974</b>	<b>306,275,589</b>	<b>14,903,536</b>	<b>321,179,125</b>	
<b>ยอดคงเหลือ ณ วันที่ 1 มกราคม 2552</b>	150,000,000	58,871,115	6,737,500	90,666,974	306,275,589	14,903,536	321,179,125	
เพิ่มทุนระหว่างปี	19	50,000,000	102	-	50,000,102	-	50,000,102	
กำไรสุทธิสำหรับปี	-	-	-	21,337,298	21,337,298	-	21,337,298	
จ่ายเงินปันผล	20	-	-	(56,000,000)	(56,000,000)	-	(56,000,000)	
จัดสรรเพื่อสำรองตามกฎหมาย	17	-	1,229,000	(1,229,000)	-	-	-	
ส่วนของผู้ถือหุ้นส่วนน้อยของบริษัทย่อยเพิ่มขึ้น	-	-	-	-	-	4,203,680	4,203,680	
<b>ยอดคงเหลือ ณ วันที่ 31 ธันวาคม 2552</b>	<b>200,000,000</b>	<b>58,871,217</b>	<b>7,966,500</b>	<b>54,775,272</b>	<b>321,612,989</b>	<b>19,107,216</b>	<b>340,720,205</b>	

หมายเหตุประกอบงบการเงินเป็นส่วนหนึ่งของงบการเงินนี้

## งบแสดงการเปลี่ยนแปลงส่วนของผู้ถือหุ้น

สำหรับปีสิ้นสุดวันที่ 31 ธันวาคม 2552 และ 2551

(หน่วย : บาท)

หมายเหตุ	ทุนเรือนหุ้น ที่ชำระแล้ว	ส่วนเกิน มูลค่าหุ้น	กำไรสะสม		รวม
			จัดสรรแล้ว สำรองตามกฎหมาย	ยังไม่ได้จัดสรร	
<b>งบการเงินเฉพาะของบริษัท</b>					
ยอดคงเหลือ ณ วันที่ 1 มกราคม 2551	150,000,000	58,871,115	3,826,500	44,148,056	256,845,671
กำไรสุทธิสำหรับปี	-	-	-	58,218,106	58,218,106
จ่ายเงินปันผล	20	-	-	(9,000,000)	(9,000,000)
จัดสรรเพื่อสำรองตามกฎหมาย	17	-	2,911,000	(2,911,000)	-
<b>ยอดคงเหลือ ณ วันที่ 31 ธันวาคม 2551</b>	<b>150,000,000</b>	<b>58,871,115</b>	<b>6,737,500</b>	<b>90,455,162</b>	<b>306,063,777</b>
ยอดคงเหลือ ณ วันที่ 1 มกราคม 2552	150,000,000	58,871,115	6,737,500	90,455,162	306,063,777
เพิ่มทุนระหว่างปี	19	50,000,000	102	-	50,000,102
กำไรสุทธิสำหรับปี	-	-	-	16,962,040	16,962,040
จ่ายเงินปันผล	20	-	-	(56,000,000)	(56,000,000)
จัดสรรเพื่อสำรองตามกฎหมาย	17	-	849,000	(849,000)	-
<b>ยอดคงเหลือ ณ วันที่ 31 ธันวาคม 2552</b>	<b>200,000,000</b>	<b>58,871,217</b>	<b>7,586,500</b>	<b>50,568,202</b>	<b>317,025,919</b>

หมายเหตุประกอบงบการเงินเป็นส่วนหนึ่งของงบการเงินนี้

**งบกระแสเงินสด**

สำหรับปีสิ้นสุดวันที่ 31 ธันวาคม 2552 และ 2551

	งบการเงินรวม		งบการเงินเฉพาะของบริษัท	
			(หน่วย : บาท)	
	2552	2551	2552	2551
<b>กระแสเงินสดจากกิจกรรมดำเนินงาน</b>				
กำไรก่อนภาษีเงินได้	33,644,510	73,938,443	21,368,416	73,345,132
<b>รายการปรับปรุงเพื่อกระทบกำไรเป็นเงินสดจ่ายจากกิจกรรมดำเนินงาน</b>				
ค่าเสื่อมราคา	31,711,584	31,067,644	31,581,471	31,067,138
ดอกเบี้ยจ่าย	1,996,483	2,647,984	1,750,569	2,647,984
ขาดทุน (กำไร) จากการจำหน่ายทรัพย์สิน	-	(852)	-	(852)
ค่าเผื่อ (กลับรายการ) หนี้สงสัยจะสูญ	(2,296,227)	150,713	(2,296,227)	150,713
ตัดจำหน่ายสินทรัพย์ถาวร	73,529	12,966	73,529	12,966
<b>เงินสดรับจากการดำเนินงานก่อนการเปลี่ยนแปลงในสินทรัพย์และหนี้สินดำเนินงาน</b>	65,129,879	107,816,898	52,477,758	107,223,081
<b>สินทรัพย์ดำเนินงานลดลง (เพิ่มขึ้น)</b>				
ลูกหนี้การค้าและตัวเงินรับ	1,144,484	(18,008,117)	38,221,813	(17,968,117)
รายได้ค้างรับที่ยังไม่ได้เรียกชำระ	2,236,260	(21,004,895)	24,247,825	(17,657,895)
ลูกหนี้อื่น - บริษัทย่อย	-	-	(132,793)	(165,100)
งานระหว่างก่อสร้างตามสัญญา	(1,130,212)	966,570	(1,430,066)	2,331,693
วัสดุและอะไหล่คงเหลือ	5,139,450	(4,362,665)	5,406,059	(4,021,938)
ลูกหนี้เงินประกันผลงาน	(5,913,126)	(2,322,620)	3,201,531	(2,322,620)
เงินจ่ายล่วงหน้าค่าวัสดุ	7,133,478	(18,071,012)	9,075,386	(18,071,012)
สินทรัพย์หมุนเวียนอื่น	(910,943)	8,420,002	538,166	8,746,053
เงินมัดจำและเงินประกัน	(221,736)	442,838	(244,528)	466,630
<b>หนี้สินดำเนินงานเพิ่มขึ้น (ลดลง)</b>				
เจ้าหนี้และตัวเงินจ่ายการค้า	(56,560,531)	47,337,867	(73,524,966)	42,485,545
เจ้าหนี้อื่น - บริษัทย่อย	-	-	39,464	-
เจ้าหนี้เงินประกันผลงาน	969,085	1,613,749	(1,668)	1,613,749
ค่าใช้จ่ายค้างจ่าย	(292,012)	1,599,023	(2,504,730)	1,344,176
เงินมัดจำค้างงานรับล่วงหน้า	(6,191,441)	5,838,374	(8,658,703)	5,838,374
หนี้สินหมุนเวียนอื่น	(1,380,545)	1,643,112	(3,925,369)	1,643,112
<b>เงินสดรับจากการดำเนินงาน</b>	9,152,090	111,909,124	42,785,179	111,485,731
จ่ายดอกเบี้ย	(2,034,358)	(2,603,199)	(1,797,259)	(2,603,199)
จ่ายภาษีเงินได้	(12,760,950)	(18,130,682)	(6,565,314)	(18,130,682)
<b>เงินสดสุทธิได้มาจาก (ใช้ไปใน) กิจกรรมดำเนินงาน</b>	(5,643,218)	91,175,243	34,422,606	90,751,850

หมายเหตุประกอบงบการเงินเป็นส่วนหนึ่งของงบการเงินนี้

**งบกระแสเงินสด (ต่อ)**

สำหรับปีสิ้นสุดวันที่ 31 ธันวาคม 2552 และ 2551

	งบการเงินรวม		งบการเงินเฉพาะของบริษัท	
	2552	2551	2552	2551
(หน่วย : บาท)				
<b>กระแสเงินสดจากกิจกรรมลงทุน</b>				
เงินฝากธนาคารที่ติดภาระผูกพันลดลง (เพิ่มขึ้น)	(10,290,278)	(154,688)	157,722	(154,688)
เงินลงทุนชั่วคราวลดลง (เพิ่มขึ้น)	1,019,331	(51,276,848)	1,161,283	(51,276,848)
เงินลงทุนในบริษัทย่อยเพิ่มขึ้น	-	-	-	(15,299,970)
ซื้อสินทรัพย์ถาวร	(12,580,702)	(11,460,729)	(12,228,397)	(10,997,336)
เงินสดรับจากการขายสินทรัพย์ถาวร	-	6,390	-	6,390
<b>เงินสดสุทธิใช้ไปในกิจกรรมลงทุน</b>	<b>(21,851,649)</b>	<b>(62,885,875)</b>	<b>(10,909,392)</b>	<b>(77,722,452)</b>
<b>กระแสเงินสดจากกิจกรรมจัดหาเงิน</b>				
เงินเบิกเกินบัญชีธนาคารและเงินกู้ยืมระยะสั้นเพิ่มขึ้น (ลดลง)	9,790,430	22,210,958	(12,631,490)	22,210,958
เงินสดรับจากการกู้ยืมระยะยาว	-	18,650,100	-	18,650,100
จ่ายชำระเงินกู้ระยะยาว	(8,730,680)	(23,785,190)	(8,730,680)	(23,785,190)
จ่ายชำระหนี้สินตามสัญญาเช่าซื้อ	(14,357,655)	(15,011,025)	(14,357,655)	(15,011,025)
เงินสดรับจากการเพิ่มทุน	102	-	102	-
จ่ายเงินสดปันผล	(6,000,000)	(9,000,000)	(6,000,000)	(9,000,000)
เงินสดรับจากการเพิ่มทุนของบริษัทย่อย				
- ส่วนของผู้ถือหุ้นส่วนน้อย	-	14,700,030	-	-
<b>เงินสดสุทธิ (ใช้ไปใน) กิจกรรมจัดหาเงิน</b>	<b>(19,297,803)</b>	<b>7,764,873</b>	<b>(41,719,723)</b>	<b>(6,935,157)</b>
<b>เงินสดและรายการเทียบเท่าเงินสดเพิ่มขึ้น (ลดลง) สุทธิ</b>	<b>(46,792,670)</b>	<b>36,054,241</b>	<b>(18,206,509)</b>	<b>6,094,241</b>
<b>เงินสดและรายการเทียบเท่าเงินสด ณ วันต้นปี</b>	<b>55,096,430</b>	<b>19,042,189</b>	<b>25,136,430</b>	<b>19,042,189</b>
<b>เงินสดและรายการเทียบเท่าเงินสด ณ วันสิ้นปี</b>	<b>8,303,760</b>	<b>55,096,430</b>	<b>6,929,921</b>	<b>25,136,430</b>

**ข้อมูลกระแสเงินสดเปิดเผยเพิ่มเติม**

รายการที่ไม่ใช่เงินสด :

- สำหรับปีสิ้นสุดวันที่ 31 ธันวาคม 2552

บริษัทได้ซื้อรถยนต์เพิ่มขึ้นเป็นจำนวนเงิน 3.23 ล้านบาท โดยทำสัญญาเช่าซื้อจำนวน 2.45 ล้านบาท และจ่ายชำระเป็นเงินสด 0.78 ล้านบาท

บริษัทได้โอนสินค้าคงเหลือมาเป็นที่ดิน อาคาร และอุปกรณ์ จำนวน 0.85 ล้านบาท

บริษัทเพิ่มทุนจดทะเบียนของบริษัทจำนวน 50,000,000 บาท โดยการออกหุ้นปันผล

- สำหรับปีสิ้นสุดวันที่ 31 ธันวาคม 2551

บริษัทได้ซื้อเครื่องจักรเพิ่มขึ้นเป็นจำนวนเงิน 24.9 ล้านบาท โดยทำสัญญากู้ยืมเงินระยะยาวกับธนาคารจำนวน 18.6 ล้านบาท และ

จ่ายชำระเป็นเงินสด 6.3 ล้านบาท และ

บริษัทได้ซื้อรถยนต์เพิ่มขึ้นเป็นจำนวนเงิน 1.1 ล้านบาท โดยทำสัญญาเช่าซื้อจำนวน 0.9 ล้านบาท และจ่ายชำระเป็นเงินสด 0.2 ล้านบาท

หมายเหตุประกอบงบการเงินเป็นส่วนหนึ่งของงบการเงินนี้

**หมายเหตุประกอบงบการเงิน**

วันที่ 31 ธันวาคม 2552 และ 2551

**1. ข้อมูลทั่วไป**

บริษัท ไพลอน จำกัด (มหาชน) จัดทะเบียนเป็นบริษัทจำกัด เมื่อวันที่ 13 สิงหาคม 2545 โดยดำเนินธุรกิจรับจ้างหล่อเสาเข็ม ทำเสาเข็มประเภทต่างๆ และให้บริการก่อสร้างฐานราก

บริษัทจดทะเบียนเป็นบริษัทมหาชน เมื่อวันที่ 20 กรกฎาคม 2548 และเมื่อวันที่ 23 ธันวาคม 2548 หุ้นสามัญของบริษัทได้รับอนุมัติเป็นหลักทรัพย์จดทะเบียนในตลาดหลักทรัพย์ เอ็ม เอ ไอ ของตลาดหลักทรัพย์แห่งประเทศไทย สำนักงานตั้งอยู่เลขที่ 170/16 ซอยสามมิตร (สุขุมวิทซอย 16) ถนนรัชดาภิเษกตัดใหม่ แขวงคลองเตย เขตคลองเตย กรุงเทพฯ 10110

**2. เกณฑ์การเสนองบการเงินรวมและงบการเงินเฉพาะของบริษัท**

งบการเงินนี้จัดทำขึ้นเป็นภาษาไทยตามมาตรฐานการบัญชีที่กำหนดในพระราชบัญญัติวิชาชีพบัญชี พ.ศ. 2547 ตามหลักการบัญชีที่รับรองทั่วไปตามพระราชบัญญัติการบัญชี พ.ศ. 2543 และประกาศต่างๆ ที่ออกโดยคณะกรรมการกำกับหลักทรัพย์และตลาดหลักทรัพย์แห่งประเทศไทย ซึ่งถือเป็นรายงานทางการเงินที่เป็นทางการตามกฎหมาย การแปลงงบการเงินฉบับนี้เป็นภาษาอื่น ให้ยึดถืองบการเงินฉบับภาษาไทยนี้

งบการเงินนี้ได้จัดทำขึ้นโดยใช้เกณฑ์ราคาทุนเดิมเว้นแต่จะได้เปิดเผยเป็นอย่างอื่นในนโยบายการบัญชี

ในระหว่างปี 2551 และ 2552 สภาวิชาชีพบัญชีได้ประกาศเรื่องมาตรฐานการบัญชีฉบับใหม่บางฉบับ และปรับปรุง มาตรฐานรายงานทางการเงินและแนวปฏิบัติทางการบัญชีบางฉบับ โดยมีผลบังคับใช้สำหรับรอบระยะเวลาบัญชีที่เริ่มต้นในหรือหลังวันที่ 1 มกราคม 2552 1 มกราคม 2554 และ 1 มกราคม 2555 ฝ่ายบริหารของบริษัทได้ประเมินแล้วเห็นว่ามาตรฐานการบัญชี มาตรฐานรายงานทางการเงินและแนวปฏิบัติทางการบัญชีดังกล่าวจะไม่มีผลกระทบต่ออย่างเป็นทางการเป็นสาระสำคัญต่องบการเงินสำหรับงวดที่เริ่มใช้มาตรฐานการบัญชีดังกล่าว

สภาวิชาชีพบัญชีได้ออกประกาศสภาวิชาชีพบัญชี ฉบับที่ 12/2552 เรื่อง การจัดเลขระบุฉบับมาตรฐานการบัญชีของไทยให้ตรงตามมาตรฐานการบัญชีระหว่างประเทศ ดังนั้นการอ้างอิงเลขมาตรฐานการบัญชีในงบการเงินนี้ได้ถือมาตรฐานการบัญชีระหว่างประเทศที่เกี่ยวข้อง

**2.1 งบการเงินรวมนี้ได้รวมงบการเงินของบริษัท ไพลอน จำกัด (มหาชน) และบริษัทย่อย คือ**

ชื่อบริษัทย่อย	สัดส่วนเงินลงทุน (ร้อยละ)		ลักษณะธุรกิจ
	2552	2551	
บริษัท เอ็กซีลอน จำกัด	51.00	51.00	ให้บริการรับออกแบบ ก่อสร้าง ที่ปรึกษา และตกแต่งสำหรับสิ่งปลูกสร้างต่างๆ

ณ วันที่ 31 ธันวาคม 2552 และ 2551 ยอดสินทรัพย์ของบริษัทย่อยซึ่งรวมอยู่ในงบการเงินรวมคิดเป็นร้อยละ 18.52 และ ร้อยละ 6.36 ของสินทรัพย์รวม ตามลำดับ และรายได้สำหรับปีสิ้นสุดวันที่ 31 ธันวาคม 2552 และ สำหรับรอบระยะเวลาบัญชีตั้งแต่วันที่ 18 ธันวาคม 2551 (วันที่เริ่มลงทุนในบริษัทย่อย) ถึงวันที่ 31 ธันวาคม 2551 ของบริษัทย่อยซึ่งรวมอยู่ใน งบการเงินรวมคิดเป็นร้อยละ 33.70 และ ร้อยละ 0.46 ของรายได้รวม ตามลำดับ

2.2 ยอดคงค้างและรายการระหว่างกันของบริษัท และบริษัทย่อย และยอดเงินลงทุนในบริษัทย่อยได้ตัดออกจากงบการเงินรวมแล้ว

2.3 งบการเงินรวมจัดทำขึ้นโดยใช้นโยบายการบัญชีเดียวกันสำหรับรายการบัญชีที่เหมือนกันสำหรับการจัดทำงบการเงินเฉพาะของบริษัทหรือเหตุการณ์ทางบัญชีที่คล้ายคลึงกัน

### 3. นโยบายการบัญชีที่สำคัญ

#### การรับรู้รายได้และค่าใช้จ่าย

##### รายได้

รายได้จากการรับเหมาก่อสร้าง ถือเป็นรายได้ตามอัตราส่วนของงานก่อสร้างที่แล้วเสร็จจากการประเมินของวิศวกรของบริษัท รายได้ที่รับรู้แล้วแต่ยังไม่ถึงกำหนดเรียกชำระตามสัญญาแสดงไว้เป็น “รายได้ค้างรับที่ยังไม่ได้เรียกชำระ” ในงบดุล

รายได้ค่าเช่ารับรู้ตามระยะเวลาเช่า รายได้จากกาให้บริการรับรู้เมื่อได้ให้บริการแล้วเสร็จ

##### ค่าใช้จ่าย

ต้นทุนงานก่อสร้าง บันทึกตามอัตราส่วนร้อยละของงานที่ทำเสร็จของต้นทุนโดยประมาณ โดยจะบันทึกสำรองเพื่อผลขาดทุน สำหรับโครงการก่อสร้างทั้งจำนวน เมื่อทราบแน่ชัดว่าโครงการก่อสร้างนั้นจะประสบผลขาดทุน ผลต่างระหว่างต้นทุนที่บันทึกตาม อัตราส่วนร้อยละของงานที่ทำเสร็จของราคาต้นทุนโดยประมาณและต้นทุนงานก่อสร้างที่เกิดขึ้นจริงบันทึกเป็นสินทรัพย์หมุนเวียน หรือหนี้สินหมุนเวียนในงบดุล แล้วแต่ต้นทุนที่เกิดขึ้นจริงจะสูงกว่าหรือต่ำกว่าต้นทุนโดยประมาณ

ค่าใช้จ่ายอื่นรับรู้ตามเกณฑ์คงค้าง

##### เงินสดและรายการเทียบเท่าเงินสด

เงินสดและรายการเทียบเท่าเงินสด หมายถึง เงินสดในมือและเงินฝากธนาคารทุกประเภทที่มีสภาพคล่องสูง (ซึ่งไม่ได้ใช้เป็น หลักประกัน) และพร้อมที่จะเปลี่ยนเป็นเงินสดที่แน่นอนเมื่อครบกำหนด ซึ่งมีความเสี่ยงในการเปลี่ยนแปลงมูลค่าน้อย

##### เงินลงทุนชั่วคราว

เงินลงทุนชั่วคราว ประกอบด้วย เงินฝากประจำ และตั๋วสัญญาใช้เงินที่ครบกำหนดไม่เกิน 1 ปี โดยแสดงตามมูลค่ายุติธรรม

### ค่าเผื่อหนี้สงสัยจะสูญ

บริษัทตั้งค่าเผื่อหนี้สงสัยจะสูญไว้เท่ากับจำนวนที่คาดว่าจะเก็บเงินจากลูกหนี้ไม่ได้ ทั้งนี้โดยประมาณขึ้นจากประสบการณ์ในการเก็บหนี้ และการพิจารณาถึงสถานะของลูกหนี้ในปัจจุบัน

### วัสดุและอะไหล่คงเหลือ

บริษัทตีราคาสินค้าคงเหลือ - วัสดุและอะไหล่ ตามราคาทุนโดยใช้เกณฑ์ถัวเฉลี่ยหรือมูลค่าสุทธิที่จะได้รับ แล้วแต่ราคาใดจะต่ำกว่า

### เงินลงทุนในบริษัทย่อย

เงินลงทุนในบริษัทย่อยที่แสดงในงบดุลเฉพาะของบริษัท บันทึกบัญชีตามวิธีราคาทุน การด้อยค่าของเงินลงทุนในบริษัทย่อยจะบันทึกเป็นค่าเผื่อการด้อยค่าของเงินลงทุน เมื่อมีสิ่งบ่งชี้ถึงการด้อยค่า

### ที่ดิน อาคาร และอุปกรณ์ และค่าเสื่อมราคา

ที่ดิน อาคาร และอุปกรณ์ แสดงตามราคาทุน ซึ่งคำนวณจากราคาซื้อสินทรัพย์ทั้งที่เป็นเงินสดและจำนวนเทียบเท่าเงินสดในการทำให้สินทรัพย์นั้นอยู่ในสถานที่หรือสภาพที่พร้อมที่จะใช้งานได้ตามวัตถุประสงค์ อาคาร และอุปกรณ์ แสดงในงบดุลด้วยราคาทุนหักด้วยค่าเสื่อมราคาสะสม

ค่าเสื่อมราคาทรัพย์สินคำนวณโดยใช้วิธีเส้นตรงตามอายุการใช้งานโดยประมาณของทรัพย์สินดังนี้

อาคารและสิ่งปลูกสร้างโรงงาน	20 ปี
ส่วนปรับปรุงอาคารสำนักงานเช่า	5 ปี
เครื่องจักร	10 ปี
เครื่องมือและอุปกรณ์	5 ปี
เครื่องตกแต่งและเครื่องใช้สำนักงาน	3 - 5 ปี
ยานพาหนะ	5 ปี

ไม่มีการคิดค่าเสื่อมราคาสำหรับที่ดินและเครื่องจักรระหว่างติดตั้ง

### สัญญาเช่า - กรณีที่บริษัทเป็นผู้เช่า

การเช่าอุปกรณ์ ซึ่งพิจารณาว่าความเสี่ยงและผลตอบแทนของความเป็นเจ้าของทั้งหมดได้โอนให้บริษัทแล้วเป็นสัญญาเช่าการเงิน บริษัทจะบันทึกมูลค่าของสินทรัพย์เป็นรายจ่ายฝ่ายทุนตามมูลค่ายุติธรรมสุทธิของสินทรัพย์ที่เช่าหรือมูลค่าปัจจุบันสุทธิของจำนวนเงินที่ต้องจ่ายตามสัญญาเช่า แล้วแต่จำนวนใดจะต่ำกว่า โดยจำนวนเงินที่ต้องจ่ายจะแบ่งเป็นส่วนของหนี้สินและค่าใช้จ่ายทางการเงิน เพื่อให้จำนวนเงินที่ต้องจ่ายในแต่ละงวดมีจำนวนคงที่ ค่าเช่าซึ่งต้องจ่ายตามภาระผูกพันหักกับค่าใช้จ่ายทางการเงินจะบันทึกเป็นหนี้สินภายใต้สัญญาเช่าการเงิน ส่วนดอกเบี้ยจ่ายจะบันทึกในงบกำไรขาดทุนตลอดอายุของสัญญาเช่า สินทรัพย์ภายใต้สัญญาเช่าการเงิน จะคิดค่าเสื่อมราคาตลอดอายุของการใช้งานของสินทรัพย์นั้น

การเช่าสินทรัพย์โดยที่ความเสี่ยงและผลตอบแทนของความเป็นเจ้าของตกอยู่กับผู้ให้เช่า จะถูกจัดเป็นสัญญาเช่าดำเนินงาน การชำระหนี้ภายใต้สัญญาเช่าดำเนินงาน จะถูกบันทึกเป็นค่าใช้จ่ายในงบกำไรขาดทุนโดยวิธีเส้นตรงตลอดอายุสัญญาเช่า ค่าใช้จ่ายที่เกิดขึ้นจากการยกเลิกสัญญาเช่าดำเนินงานก่อนหมดอายุการเช่า เช่น เบี้ยปรับที่ต้องจ่ายให้ผู้ให้เช่า จะถูกบันทึกเป็นค่าใช้จ่ายในรอบระยะเวลาบัญชีที่มีการยกเลิกสัญญา

### สัญญาเช่าซื้อ

บริษัทบันทึกสินทรัพย์ตามสัญญาเช่าซื้อเป็นสินทรัพย์และหนี้สินด้วยจำนวนเท่ากับราคายุติธรรมของสินทรัพย์ที่เช่า ณ วันเริ่มต้นของสัญญาเช่า หรือมูลค่าปัจจุบันของจำนวนเงินขั้นต่ำที่ต้องจ่ายตามสัญญาเช่าแล้วแต่จำนวนใดจะต่ำกว่า ซึ่งใช้อัตราดอกเบี้ยตามสัญญาเช่าสำหรับการคิดลดเพื่อคำนวณมูลค่าปัจจุบันของจำนวนเงินขั้นต่ำที่ต้องจ่ายตามสัญญาเช่า โดยดอกเบี้ยจ่ายจะถูกบันทึกตามงวดต่างๆ ตลอดอายุสัญญาเช่าตามยอดคงเหลือของหนี้สินตามสัญญาเช่าในแต่ละปี

### ภาษีเงินได้

บริษัทบันทึกภาษีเงินได้โดยคำนวณตามเกณฑ์ที่กำหนดในประมวลรัษฎากร

### บุคคลและบริษัทที่เกี่ยวข้องกัน

บุคคลหรือกิจการที่เกี่ยวข้องกัน หมายถึง บุคคลหรือกิจการที่มีอำนาจควบคุมบริษัท หรือถูกควบคุมโดยบริษัท ไม่ว่าจะโดยทางตรงหรือทางอ้อม หรืออยู่ภายใต้การควบคุมเดียวกันกับบริษัท

นอกจากนี้ บุคคลหรือกิจการที่เกี่ยวข้องกัน ยังหมายรวมถึงบริษัทร่วมและบุคคลซึ่งมีอิทธิพลอย่างเป็นสาระสำคัญกับบริษัท ผู้บริหารสำคัญ กรรมการหรือพนักงานของบริษัท ที่มีอำนาจในการวางแผนและควบคุมการดำเนินงานของบริษัท

### กำไรต่อหุ้นขั้นพื้นฐาน

กำไรต่อหุ้นขั้นพื้นฐาน คำนวณโดยการหารกำไรสุทธิด้วยจำนวนหุ้นสามัญที่ออกจำหน่ายโดยวิธีถัวเฉลี่ยถ่วงน้ำหนักตามระยะเวลาการเพิ่มทุน

### กองทุนสำรองเลี้ยงชีพ

บริษัทได้เข้าร่วมในกองทุนสำรองเลี้ยงชีพพนักงาน ซึ่งจดทะเบียนแล้วตามพระราชบัญญัติกองทุนสำรองเลี้ยงชีพ พ.ศ. 2530 โดยหักจากเงินเดือนของพนักงานส่วนหนึ่งและบริษัทจ่ายสมทบให้อีกส่วนหนึ่ง

### เครื่องมือทางการเงิน

สินทรัพย์ทางการเงินที่แสดงในงบดุลประกอบด้วยเงินสดและเงินฝากธนาคาร เงินลงทุนระยะสั้น และลูกหนี้การค้า

หนี้สินทางการเงินที่แสดงในงบดุลประกอบด้วยเจ้าหนี้การค้า เงินรับล่วงหน้า และเงินกู้ยืม

นโยบายการบัญชีเฉพาะสำหรับรายการแต่ละรายการได้เปิดเผยแยกไว้ในแต่ละหัวข้อที่เกี่ยวข้อง

### การใช้ประมาณการทางการบัญชี

ในการจัดทำงบการเงินเพื่อให้เป็นไปตามหลักการบัญชีที่รับรองทั่วไป บริษัทต้องใช้การประมาณและข้อสมมติฐานหลายประการ ซึ่งมีผลกระทบต่อจำนวนเงินที่เกี่ยวข้องกับรายได้ ค่าใช้จ่าย สินทรัพย์และหนี้สิน และการเปิดเผยข้อมูลเกี่ยวกับสินทรัพย์และหนี้สินที่อาจจะเกิดขึ้น ซึ่งผลที่เกิดขึ้นจริงอาจแตกต่างจากจำนวนที่ได้ประมาณการไว้

### ประมาณการหนี้สินและค่าใช้จ่าย และสินทรัพย์ที่อาจจะเกิดขึ้น

บริษัทจะบันทึกประมาณการหนี้สินและค่าใช้จ่ายไว้ในงบการเงินเมื่อบริษัทมีภาระผูกพันตามกฎหมายหรือเป็นภาระผูกพันที่ค่อนข้างแน่นอนที่มีผลสืบเนื่องจากเหตุการณ์ในอดีต ซึ่งอาจทำให้บริษัทต้องชำระหรือชดใช้ตามภาระผูกพันนั้น และจำนวนที่ต้องชดใช้ดังกล่าวสามารถประมาณได้อย่างสมเหตุสมผล สินทรัพย์ที่อาจเกิดขึ้นจะถูกรับรู้เป็นสินทรัพย์แยกต่างหาก เมื่อมีปัจจัยสนับสนุนว่าจะได้รับคืนแน่นอน

## 4. การประมาณการทางการบัญชีที่สำคัญ ข้อสมมติฐาน การใช้ดุลยพินิจ และการจัดการความเสี่ยงในส่วนของทุน

### 4.1 ประมาณการทางการบัญชีที่สำคัญ ข้อสมมติฐาน และการใช้ดุลยพินิจ

การประมาณการ ข้อสมมติฐาน และการใช้ดุลยพินิจได้มีการประเมินทบทวนอย่างต่อเนื่องและอยู่บนพื้นฐานของประสบการณ์ในอดีตและปัจจัยอื่นๆ ซึ่งรวมถึงการคาดการณ์ถึงเหตุการณ์ในอนาคตที่เชื่อว่ามีเหตุผลในสถานการณ์ขณะนั้น

#### ก) การด้อยค่าของลูกหนี้การค้า

บริษัทได้บันทึกค่าเผื่อหนี้สงสัยจะสูญเพื่อให้สะท้อนถึงการด้อยค่าของลูกหนี้การค้าอันเกิดมาจากการที่ลูกค้าไม่มีความสามารถในการชำระหนี้ ค่าเผื่อหนี้สงสัยจะสูญนั้นเป็นการประเมินบนพื้นฐานเกี่ยวกับประสบการณ์ในอดีตของการติดตามทวงถามควบคู่กับการสอบถามอายุของลูกหนี้คงเหลือ ณ วันที่ในงบดุล

#### ข) ที่ดิน อาคาร และอุปกรณ์

ฝ่ายบริหารเป็นผู้ประมาณการของอายุการใช้งานและมูลค่าซากของอาคารและอุปกรณ์ โดยจะทบทวนค่าเสื่อมราคาเมื่ออายุการใช้งานและมูลค่าซากมีความแตกต่างไปจากการประมาณการในงวดก่อน หรือมีการตัดจำหน่ายสินทรัพย์ที่เสื่อมสภาพหรือไม่ได้ใช้งานอีกต่อไป

#### ค) สำรองเพื่อผลขาดทุนสำหรับโครงการก่อสร้าง

บริษัทสอบทานงานระหว่างก่อสร้าง เพื่อพิจารณาข้อบ่งชี้ว่ามีผลขาดทุนสำหรับโครงการก่อสร้างหรือไม่ บริษัทจะรับรู้ในงบกำไรขาดทุนเมื่อมีความเป็นไปได้ค่อนข้างแน่ว่าต้นทุนสูงกว่ารายได้ตามสัญญาโดยใช้ดุลยพินิจของผู้บริหาร

4.2 การจัดการความเสี่ยงในส่วนของทุน

วัตถุประสงค์ของบริษัทในการบริหารทุนของบริษัทนั้นเพื่อดำรงไว้ซึ่งความสามารถในการดำเนินงานอย่างต่อเนื่องของบริษัท เพื่อสร้างผลตอบแทนต่อผู้ถือหุ้นและเป็นประโยชน์ต่อผู้ที่มีส่วนได้เสียอื่น และเพื่อดำรงไว้ซึ่งโครงสร้างของทุนที่เหมาะสม เพื่อลดต้นทุนทางการเงินของทุน

ในการดำรงไว้หรือปรับโครงสร้างของทุน บริษัทอาจออกหุ้นใหม่หรือออกหุ้นกู้เพื่อปรับโครงสร้างหนี้ หรือการขายทรัพย์สินเพื่อลดภาระหนี้

5. รายการบัญชีกับบุคคลและบริษัทที่เกี่ยวข้องกัน

บริษัทมีรายการบัญชีกับบริษัทย่อย และบริษัทอื่นที่เกี่ยวข้องกัน สินทรัพย์ หนี้สิน รายได้จากการขายสินค้า รายได้อื่น ต้นทุนขายและค่าใช้จ่ายในการขายและบริหารส่วนหนึ่งของบริษัทเป็นรายการที่เกิดขึ้นกับบุคคล บริษัทย่อย และบริษัทอื่นที่เกี่ยวข้องกัน ดังกล่าว บริษัทเหล่านี้เกี่ยวข้องกันโดยการถือหุ้น และ/หรือ มีกรรมกร่วมกัน รายการระหว่างกันกับบุคคล และบริษัทที่เกี่ยวข้องกันที่มีสาระสำคัญที่รวมไว้ในงบการเงินใช้ราคาตามปกติธุรกิจ โดยถือตามราคาตลาดทั่วไป หรือเป็นไปตามสัญญาที่ตกลงกันได้สำหรับรายการที่ไม่มีราคาตลาด

ยอดคงเหลือที่สำคัญกับบริษัทที่เกี่ยวข้องกัน ณ วันที่ 31 ธันวาคม 2552 และ 2551 มีดังนี้

		(หน่วย : บาท)			
		งบการเงินรวม		งบการเงินเฉพาะของบริษัท	
ความสัมพันธ์		2552	2551	2552	2551
<b>ลูกหนี้การค้า</b>					
บริษัท อาร์ช ดีไซน์ แอนด์ คอนสตรัคชั่น จำกัด *	บริษัทที่เกี่ยวข้องกัน	-	4,441,077	-	4,441,077
<b>ลูกหนี้อื่น</b>					
บริษัท เอ็กซิลอน จำกัด	บริษัทย่อย	-	-	297,893	165,100
<b>เจ้าหนี้การค้า</b>					
บริษัท อาร์ช ดีไซน์ แอนด์ คอนสตรัคชั่น จำกัด *	บริษัทที่เกี่ยวข้องกัน	-	4,852,322	-	-
<b>เจ้าหนี้อื่น</b>					
บริษัท เอ็กซิลอน จำกัด	บริษัทย่อย	-	-	39,464	-

\* ในปี 2551 เกี่ยวข้องกันโดยมีกรรมกร่วมกันกับบริษัทย่อย - บริษัท เอ็กซิลอน จำกัด อย่างไรก็ตาม ในระหว่างปี 2552 กรรมกรทำนนั้นมิได้เป็นกรรมกรของบริษัท อาร์ช ดีไซน์ แอนด์ คอนสตรัคชั่น จำกัด แล้ว จึงถือว่าความเกี่ยวข้องกันกับบริษัทดังกล่าวในปี 2552 ได้ถูกตัดขาดจากกัน

รายการระหว่างบริษัทที่เกี่ยวข้องกันที่สำคัญสำหรับปีสิ้นสุดวันที่ 31 ธันวาคม 2552 และ 2551 ประกอบด้วย

(หน่วย : บาท)

นโยบายการกำหนดราคา	งบการเงินรวม		งบการเงินเฉพาะของบริษัท		
	2552	2551	2552	2551	
รายได้ส่วนต่างราคาจาก					
การจัดหาวัสดุ	ตามอัตราที่ตกลงร่วมกัน	-	-	209,621	-
ค่าธรรมเนียมบริหาร	ราคาตามสัญญา	-	-	550,000	-
รายได้อื่น	ตามราคาที่ตกลงร่วมกัน	-	-	288,392	-
ค่าใช้จ่ายส่วนต่างราคาจากการ					
จัดหาวัสดุ	ตามอัตราที่ตกลงร่วมกัน	-	-	8,417	-
ค่าจ้างบริหารและควบคุมงาน	ตามราคาที่ตกลงร่วมกัน	-	-	228,000	-
ค่าแรงรับเหมาช่วง	ตามราคาที่ตกลงร่วมกัน	-	-	167,353	-
ซื้อวัสดุก่อสร้าง	ราคาใกล้เคียงกับราคาตลาด	-	2,136,158	-	-
ค่าจ้างทำของ	ราคาตามสัญญา	-	1,960,096	-	-

6. เงินสดและรายการเทียบเท่าเงินสด

(หน่วย : บาท)

	งบการเงินรวม		งบการเงินเฉพาะของบริษัท	
	2552	2551	2552	2551
เงินสด	641,500	435,000	491,500	435,000
เงินฝากธนาคาร - กระแสรายวัน	1,253,251	80,494	45,955	59,494
เงินฝากธนาคาร - ออมทรัพย์	6,409,009	54,580,936	6,392,466	24,641,936
รวม	8,303,760	55,096,430	6,929,921	25,136,430

ในปี 2552 เงินฝากธนาคารบัญชีออมทรัพย์มีอัตราดอกเบี้ยร้อยละ 0.50 – 1.75 ต่อปี (อัตราดอกเบี้ยร้อยละ 0.50 – 2.50 ต่อปี ในปี 2551)

## 7. เงินลงทุนชั่วคราว

		(หน่วย : บาท)			
อัตราดอกเบี้ยต่อปี	ระยะเวลา	งบการเงินรวม		งบการเงินเฉพาะของบริษัท	
		2552	2551	2552	2551
เงินฝากประจำ	คงที่ร้อยละ				
0.500 - 2.375	3 เดือน	280,042	1,299,373	138,090	1,299,373
ตัวแลกเงิน	คงที่ร้อยละ				
1.000 - 2.125	7 - 30 วัน	60,000,000	60,000,000	60,000,000	60,000,000
รวม		60,280,042	61,299,373	60,138,090	61,299,373

## 8. ลูกหนี้การค้าและตัวเงินรับ

ณ วันที่ 31 ธันวาคม 2552 และ 2551 ลูกหนี้การค้าและตัวเงินรับแยกตามอายุหนี้ที่ค้างชำระมีดังนี้

	งบการเงินรวม		งบการเงินเฉพาะของบริษัท	
	2552	2551	2552	2551
<u>ลูกหนี้การค้าและตัวเงินรับ - ลูกค้าทั่วไป</u>				
ยังไม่ถึงกำหนดชำระ	26,178,417	48,145,189	26,123,809	48,105,189
ค้างชำระ 1 - 30 วัน	10,240,788	30,134,050	7,134,872	30,134,050
ค้างชำระ 31 - 60 วัน	10,682,944	6,326,968	2,490,828	6,326,968
ค้างชำระ 61 - 90 วัน	6,516,991	2,396,253	5,006,223	2,396,253
ค้างชำระ 91 - 180 วัน	34,163,607	98,843	10,505,647	98,843
ค้างชำระ 181 - 360 วัน	2,587,864	75,749	1,991,903	75,749
มากกว่า 360 วันขึ้นไป	18,260,097	18,157,063	18,260,097	18,157,063
รวมลูกหนี้การค้าและตัวเงินรับ	108,630,708	105,334,115	71,513,379	105,294,115
หัก ค่าเผื่อหนี้สงสัยจะสูญ	(8,522,238)	(8,607,627)	(8,522,238)	(8,607,627)
สุทธิ	100,108,470	96,726,488	62,991,141	96,686,488
<u>ลูกหนี้การค้าและตัวเงินรับ - บริษัทที่เกี่ยวข้อง</u>				
ยังไม่ถึงกำหนดชำระ	-	4,441,077	-	4,441,077
ค้างชำระ 1 - 30 วัน	-	-	-	-
ค้างชำระ 31 - 60 วัน	-	-	-	-
ค้างชำระ 61 - 90 วัน	-	-	-	-
ค้างชำระ 91 - 180 วัน	-	-	-	-
รวม	-	4,441,077	-	4,441,077

## 9. รายได้ค้างรับที่ยังไม่ได้เรียกชำระและงานระหว่างก่อสร้างตามสัญญา

ณ วันที่ 31 ธันวาคม 2552 และ 2551 บริษัทมีข้อมูลเกี่ยวกับงานระหว่างก่อสร้าง ดังนี้

	งบการเงินรวม		งบการเงินเฉพาะของบริษัท	
	2552	2551	2552	2551
	(หน่วย : บาท)			
ต้นทุนการก่อสร้างบวกกำไรตามสัดส่วนของงานที่เสร็จที่คำนวณโดยวิศวกร	452,215,374	460,575,003	249,778,959	455,862,880
บวก ต้นทุนระหว่างก่อสร้างตามสัญญาค้างจ่าย	361,392	277,667	-	277,667
หัก เงินงวดที่เรียกเก็บจากผู้จ้างจนถึงปัจจุบันตามสัญญา	(408,303,886)	(415,473,742)	(231,929,913)	(415,473,742)
ยอดคงเหลือของรายได้ที่รับรู้และงานระหว่างก่อสร้าง	44,272,880	45,378,928	17,849,046	40,666,805
หัก ต้นทุนงานระหว่างก่อสร้าง ตามสัญญา	(3,904,495)	(2,774,283)	(2,839,226)	(1,409,160)
รายได้ค้างรับที่ยังไม่ได้เรียกชำระ	40,368,385	42,604,645	15,009,820	39,257,645

## 10. ลูกหนี้เงินประกันผลงาน

	งบการเงินรวม		งบการเงินเฉพาะของบริษัท	
	2552	2551	2552	2551
	(หน่วย : บาท)			
ลูกหนี้ประกันผลงาน	39,785,342	33,872,216	30,670,685	33,872,216
หัก ค่าเผื่อหนี้สงสัยจะสูญ	(1,161,143)	(3,371,981)	(1,161,143)	(3,371,981)
สุทธิ	38,624,199	30,500,235	29,509,542	30,500,235

ลูกหนี้เงินประกันผลงานเป็นเงินที่ลูกค้าหักเพื่อประกันผลงานในอัตราร้อยละ 5 ของจำนวนเงินที่เรียกเก็บในแต่ละงวด โดยจะได้รับคืนเมื่อโครงการได้รับการตรวจรับตามสัญญาจากลูกค้าแล้ว

## 11. เงินฝากธนาคารที่ติดภาวะผูกพัน

ณ วันที่ 31 ธันวาคม 2552 และ 2551 บริษัทมีเงินฝากธนาคารจำนวน 2.50 ล้านบาท และ 2.66 ล้านบาท ตามลำดับ ที่ใช้เป็นหลักทรัพย์ค้ำประกันวงเงินเบิกเกินบัญชี

ณ วันที่ 31 ธันวาคม 2552 บริษัทย่อยมีเงินฝากธนาคารจำนวน 10.45 ล้านบาท ที่ใช้เป็นหลักทรัพย์ค้ำประกันการออกหนังสือค้ำประกันการปฏิบัติตามสัญญาของบริษัท และวงเงินเบิกเกินบัญชี

## 12. เงินลงทุนในบริษัทย่อย – ราคาทุน

		ทุนชำระแล้ว		อัตราส่วนการถือหุ้น (ร้อยละ)		งบการเงินเฉพาะของบริษัท	
ประเภทกิจการ		2552	2551	2552	2551	วิธีราคาทุน	
						2552	2551
(หน่วย : พันบาท)							
งบการเงินเฉพาะของบริษัท							
วิธีราคาทุน							
บริษัทย่อย							
บริษัท เอ็กซีลอน จำกัด	ให้บริการรับออกแบบ ก่อสร้าง ที่ปรึกษา และ ตกแต่งสำหรับสิ่งปลูกสร้าง ต่างๆ	30,000	30,000	51.00	51.00	15,300	15,300

## 13. ที่ดิน อาคาร และอุปกรณ์ – สุทธิ

		งบการเงินรวม				
		2551	เพิ่มขึ้น	ลดลง	โอนเข้า (ออก)	2552
(หน่วย : บาท)						
<b>ราคาทุน</b>						
ที่ดิน		31,729,641	-	-	-	31,729,641
อาคารและสิ่งปลูกสร้างโรงงาน		33,160,684	221,500	(210,000)	-	33,172,184
อาคารสำนักงานและส่วนปรับปรุงอาคาร		13,432,583	-	-	-	13,432,583
เครื่องจักร		147,323,634	10,000,000	-	-	157,323,634
เครื่องมือและอุปกรณ์		54,528,203	1,312,054	-	1,035,342	56,875,599
เครื่องตกแต่งและเครื่องใช้สำนักงาน		4,498,252	598,024	-	-	5,096,276
ยานพาหนะ		17,111,485	3,228,358	-	-	20,339,843
เครื่องจักรระหว่างติดตั้ง		648,241	1,182,155	-	(1,035,342)	795,054
รวม		302,432,723	16,542,091	(210,000)	-	318,764,814
<b>ค่าเสื่อมราคาสะสม</b>						
อาคารและสิ่งปลูกสร้างโรงงาน		4,745,100	2,001,058	(136,470)	-	6,609,688
อาคารสำนักงานและส่วนปรับปรุงอาคาร		4,436,409	1,143,808	-	-	5,580,217
เครื่องจักร		50,748,011	14,906,639	-	-	65,654,650
เครื่องมือและอุปกรณ์		33,303,305	9,988,087	-	-	43,291,392
เครื่องตกแต่งและเครื่องใช้สำนักงาน		3,171,712	720,378	-	-	3,892,090
ยานพาหนะ		10,989,137	2,951,614	-	-	13,940,751
รวม		107,393,674	31,711,584	(136,470)	-	138,968,788
<b>มูลค่าตามบัญชี</b>		<b>195,039,049</b>				<b>179,796,026</b>
<b>การปันส่วนค่าเสื่อมราคา</b>						
ต้นทุนขาย		27,892,582				28,602,526
ค่าใช้จ่ายในการขายและบริหาร		3,175,062				3,109,058

(หน่วย : บาท)

	งบการเงินเฉพาะของบริษัท				2552
	2551	เพิ่มขึ้น	ลดลง	โอนเข้า (ออก)	
<b>ราคาทุน</b>					
ที่ดิน	31,729,641	-	-	-	31,729,641
อาคารและสิ่งปลูกสร้างโรงงาน	33,160,684	221,500	(210,000)	-	33,172,184
อาคารสำนักงานและส่วนปรับปรุงอาคาร	13,432,583	-	-	-	13,432,583
เครื่องจักร	147,323,634	10,000,000	-	-	157,323,634
เครื่องมือและอุปกรณ์	54,064,810	1,023,232	-	1,035,342	56,123,384
เครื่องตกแต่งและเครื่องใช้สำนักงาน	4,498,252	534,541	-	-	5,032,793
ยานพาหนะ	17,111,485	3,228,358	-	-	20,339,843
เครื่องจักรระหว่างติดตั้ง	648,241	1,182,155	-	(1,035,342)	795,054
<b>รวม</b>	<b>301,969,330</b>	<b>16,189,786</b>	<b>(210,000)</b>	<b>-</b>	<b>317,949,116</b>
<b>ค่าเสื่อมราคาสะสม</b>					
อาคารและสิ่งปลูกสร้างโรงงาน	4,745,100	2,001,058	(136,470)	-	6,609,688
อาคารสำนักงานและส่วนปรับปรุงอาคาร	4,436,409	1,143,808	-	-	5,580,217
เครื่องจักร	50,748,011	14,906,639	-	-	65,654,650
เครื่องมือและอุปกรณ์	33,302,799	9,867,839	-	-	43,170,638
เครื่องตกแต่งและเครื่องใช้สำนักงาน	3,171,712	710,513	-	-	3,882,225
ยานพาหนะ	10,989,137	2,951,614	-	-	13,940,751
<b>รวม</b>	<b>107,393,168</b>	<b>31,581,471</b>	<b>(136,470)</b>	<b>-</b>	<b>138,838,169</b>
<b>มูลค่าตามบัญชี</b>	<b>194,576,162</b>				<b>179,110,947</b>
<b>การปันส่วนค่าเสื่อมราคา</b>					
ต้นทุนขาย	27,892,076				28,482,278
ค่าใช้จ่ายในการขายและบริหาร	3,175,062				3,099,193
<b>ค่าเสื่อมราคาสำหรับปี</b>	<b>31,067,138</b>				<b>31,581,471</b>

ณ วันที่ 31 ธันวาคม 2552 และ 2551 บริษัทได้จัดจำหน่ายที่ดินและอาคารเพื่อค้ำประกันเงินเบิกเกินบัญชี และเงินกู้ยืมระยะยาวจากธนาคาร (หมายเหตุ 15 และ 16)

ณ วันที่ 31 ธันวาคม 2552 และ 2551 ราคาตามบัญชีก่อนหักค่าเสื่อมราคาของอุปกรณ์ ซึ่งหักค่าเสื่อมราคาทั้งจำนวนแล้วแต่ยังคงใช้งานอยู่ มีจำนวน 20.96 ล้านบาท และ 2.32 ล้านบาท ตามลำดับ

#### 14. เงินเบิกเกินบัญชีธนาคารและเงินกู้ยืมระยะสั้น

ณ วันที่ 31 ธันวาคม 2552 และ 2551 เงินกู้ยืมระยะสั้นจากสถาบันการเงินเป็นตั๋วสัญญาใช้เงินขายลดเป็นจำนวนรวม 15.69 ล้านบาท และ 28.32 ล้านบาท ตามลำดับ ตั๋วสัญญาใช้เงินขายลดมีอัตราดอกเบี้ยร้อยละ 1.75 – 4.00 ต่อปี

ณ วันที่ 31 ธันวาคม 2552 และ 2551 บริษัทมีวงเงินเบิกเกินบัญชีธนาคาร 3 แห่ง จำนวนรวม 42 ล้านบาท โดยเงินเบิกเกินบัญชีดังกล่าวค้ำประกันโดยการจดจำนองที่ดินพร้อมสิ่งปลูกสร้าง รวมทั้งกรรมสิทธิ์ห้องชุดของบริษัท และเงินฝากจำนวน 2.50 ล้านบาท และโดยการค้ำประกันส่วนตัวของกรรมการของบริษัทบางท่าน

ณ วันที่ 31 ธันวาคม 2552 บริษัทย่อยมีวงเงินเบิกเกินบัญชีธนาคารและสินเชื่ออื่นๆ เป็นจำนวนรวม 45 ล้านบาท โดยเงินเบิกเกินบัญชีธนาคารและวงเงินสินเชื่อดังกล่าวค้ำประกันโดยบริษัท พร้อมด้วยวงเงินค้ำประกันส่วนบุคคลของกรรมการของบริษัทย่อยบางท่าน และเงินฝากประจำจำนวน 10 ล้านบาท และนอกจากนี้บริษัทย่อยยังมีวงเงินสัญญาสินเชื่อประเภทเงินทุนหมุนเวียน (ขายลดงาน) กับธนาคารแห่งหนึ่งจำนวน 40.52 ล้านบาท โดยบริษัทย่อยได้โอนสิทธิเรียกร้องการรับเงินจากลูกค้าสำหรับงานที่ขายลดให้กับธนาคาร วงเงินดังกล่าวมีการค้ำประกันโดยบริษัท และโดยการค้ำประกันส่วนตัวของกรรมการของบริษัทย่อยบางท่าน

15. เงินกู้ยืมระยะยาวจากธนาคาร

	(หน่วย : บาท)			
	งบการเงินรวม		งบการเงินเฉพาะของบริษัท	
	2552	2551	2552	2551
เงินกู้ยืมระยะยาวจากธนาคาร	12,784,330	21,515,010	12,784,330	21,515,010
หัก ส่วนที่ถึงกำหนดชำระภายในหนึ่งปี	(3,730,680)	(6,730,680)	(3,730,680)	(6,730,680)
เงินกู้ยืมระยะยาวจากธนาคาร – สุทธิ	<u>9,053,650</u>	<u>14,784,330</u>	<u>9,053,650</u>	<u>14,784,330</u>

ณ วันที่ 31 ธันวาคม 2552 มีเงินกู้ยืมระยะยาวจากธนาคารแห่งหนึ่งจำนวน 12.78 ล้านบาท และ ณ วันที่ 31 ธันวาคม 2551 บริษัทมีเงินกู้ยืมระยะยาวจากธนาคารสองแห่งจำนวนรวม 21.52 ล้านบาท เงินกู้มีอัตราดอกเบี้ยระหว่างร้อยละ MLR - 0.50 ต่อปี ถึง MLR ต่อปี มีกำหนดชำระคืนเป็นรายเดือนจนถึงเดือนสิงหาคม 2553 และเดือนกรกฎาคม 2556 โดยเงินกู้ยืมดังกล่าวค้ำประกันโดยการจำนองที่ดินพร้อมสิ่งปลูกสร้างของบริษัทรวมทั้งกรรมสิทธิ์ห้องชุดของบริษัท

16. หนี้สินตามสัญญาเช่าซื้อ

	(หน่วย : บาท)			
	งบการเงินรวม		งบการเงินเฉพาะของบริษัท	
	2552	2551	2552	2551
หนี้สินตามสัญญาเช่าซื้อ	7,827,326	19,429,518	7,827,326	19,429,518
หัก ดอกเบี้ยรอดตัดบัญชี	(481,164)	(836,552)	(481,164)	(836,552)
	7,346,162	18,592,966	7,346,162	18,592,966
หัก ส่วนที่ถึงกำหนดชำระภายในหนึ่งปี	(4,939,229)	(14,089,382)	(4,939,229)	(14,089,382)
หนี้สินตามสัญญาเช่าซื้อ – สุทธิ	<u>2,406,933</u>	<u>4,503,584</u>	<u>2,406,933</u>	<u>4,503,584</u>

17. สำรวจตามกฎหมาย

ตามพระราชบัญญัติมหาชนจำกัด พ.ศ. 2535 บริษัทต้องจัดสรรกำไรสุทธิประจำปีเป็นเงินสำรองไม่น้อยกว่าร้อยละห้าของกำไรสุทธิประจำปีสุทธิตามขาดทุนสะสมยกมา (ถ้ามี) จนกว่าเงินสำรองนี้จะมีไม่น้อยกว่าร้อยละสิบของทุนจดทะเบียน เงินสำรองนี้จะไม่สามารถนำไปจ่ายเป็นเงินปันผลได้

18. ภาษีเงินได้

สำหรับปีสิ้นสุดวันที่ 31 ธันวาคม 2552 และ 2551 บริษัทคำนวณภาษีเงินได้นิติบุคคลในอัตราร้อยละ 20 ของกำไรทางภาษี เนื่องจากเป็นบริษัทที่มีหลักทรัพย์จดทะเบียนในตลาดหลักทรัพย์เอ็ม เอ ไอ ก่อนวันที่ 31 ธันวาคม 2548 บริษัทจึงได้รับสิทธิลดหย่อนอัตราภาษีเป็นระยะเวลา 5 รอบ นับแต่รอบปีถัดจากวันที่เข้าจดทะเบียน

ภาษีเงินได้ของบริษัทย่อย คำนวณในอัตราร้อยละ 30 ของกำไรทางภาษี

19. ทุนจดทะเบียน

ตามมติที่ประชุมสามัญผู้ถือหุ้นประจำปี 2552 เมื่อวันที่ 17 เมษายน 2552 ผู้ถือหุ้นมีมติเป็นเอกฉันท์อนุมัติการเพิ่มทุนจดทะเบียนของบริษัทจำนวน 50,000,000 บาท จากเดิม 150,000,000 บาท (แบ่งเป็น 150,000,000 หุ้น มูลค่าหุ้นละ 1 บาท) เป็น 200,000,000 บาท (แบ่งเป็น 200,000,000 หุ้น มูลค่าหุ้นละ 1 บาท) เพื่อรองรับการจ่ายหุ้นปันผลให้แก่ผู้ถือหุ้น บริษัทได้จัดสรรเป็นหุ้นปันผลให้แก่ผู้ถือหุ้นเดิมในอัตราส่วน 3 หุ้นเดิมต่อ 1 หุ้นใหม่ และจัดสรรเศษหุ้นสามัญเพิ่มทุนที่เหลือจากการจัดสรรหุ้นปันผลให้แก่ นายชเนศวร์ แสงอารยะกุล ประธานกรรมการบริหารของบริษัท ในราคาหุ้นละ 1.75 บาท ซึ่งทำให้เกิดส่วนเกินมูลค่าหุ้นจำนวน 102 บาท

บริษัทได้จดทะเบียนการเพิ่มทุนดังกล่าวกับกระทรวงพาณิชย์เมื่อวันที่ 14 พฤษภาคม 2552

20. เงินปันผลจ่าย

ตามมติที่ประชุมสามัญผู้ถือหุ้นประจำปี 2552 เมื่อวันที่ 17 เมษายน 2552 ผู้ถือหุ้นมีมติเป็นเอกฉันท์อนุมัติให้จ่ายเงินปันผลจากกำไรสะสม และกำไรจากการดำเนินงานสำหรับปีสิ้นสุดวันที่ 31 ธันวาคม 2551 รวม 56,000,000 ล้านบาท โดยจ่ายเป็น 2 ส่วนดังนี้

- จ่ายเงินปันผลเป็นเงินสดในอัตรา 0.04 ต่อหุ้น รวมเป็นเงิน 6,000,000 บาท
- จ่ายเงินปันผลเป็นหุ้นสามัญของบริษัทจำนวน 50,000,000 หุ้น (มูลค่าที่ตราไว้หุ้นละ 1 บาท) ให้แก่ผู้ถือหุ้นของบริษัทในอัตรา 3 หุ้นเดิม ต่อ 1 หุ้นปันผล คิดเป็นจำนวนเงิน 50,000,000 บาท ทั้งนี้กรณีที่ผู้ถือหุ้นรายใดมีเศษหุ้นเดิมน้อยกว่า 3 หุ้น ให้จ่ายเงินปันผลเป็นเงินสดแทนการจ่ายหุ้นปันผลสำหรับเศษหุ้นดังกล่าวในอัตราหุ้นละ 0.33 บาท

ในการประชุมสามัญผู้ถือหุ้นประจำปี 2551 เมื่อวันที่ 22 เมษายน 2551 ผู้ถือหุ้นมีมติเป็นเอกฉันท์อนุมัติให้จ่ายเงินปันผลจากกำไรสะสมและกำไรสุทธิสำหรับปีสิ้นสุดวันที่ 31 ธันวาคม 2550 เป็นเงินปันผลในอัตราหุ้นละ 0.06 บาท รวมทั้งสิ้นเป็นเงิน 9 ล้านบาท

## 21. ค่าใช้จ่ายตามลักษณะ

รายการค่าใช้จ่ายตามลักษณะที่สำคัญได้แก่

	(หน่วย : บาท)			
	งบการเงินรวม		งบการเงินเฉพาะบริษัท	
	2552	2551	2552	2551
วัสดุก่อสร้างและวัสดุสิ้นเปลืองใช้ไป	280,637,160	366,212,102	165,595,435	364,010,862
การเปลี่ยนแปลงในงานระหว่างก่อสร้าง ตามสัญญา	1,130,212	966,570	(1,430,066)	2,331,693
เงินเดือน ค่าแรง และผลประโยชน์อื่นของพนักงาน	96,218,230	88,198,614	78,117,068	87,271,026
ค่าจ้างผู้รับเหมาจ่าย	56,428,031	58,931,834	27,217,169	58,931,834
ค่าเสื่อมราคา	31,711,584	31,067,644	31,581,471	31,067,138
ค่าเช่าจ่าย	21,022,442	16,518,038	8,117,937	16,337,882
ค่าซ่อมแซม	26,134,393	34,948,843	26,075,826	34,948,843
ค่าขนส่ง	11,934,253	12,238,699	11,229,703	11,929,500
ค่าใช้จ่ายอื่น	35,975,054	40,732,006	28,626,267	40,223,273
รวม	<u>561,191,359</u>	<u>649,814,350</u>	<u>375,130,810</u>	<u>647,052,051</u>

## 22. รายได้อื่น

	(หน่วย : บาท)			
	งบการเงินรวม		งบการเงินเฉพาะบริษัท	
	2552	2551	2552	2551
รายได้จากการขายวัสดุก่อสร้าง และเศษซาก	392,061	3,151,421	563,532	3,151,421
ดอกเบี้ยรับ	945,014	881,355	758,057	872,745
รายได้ค่าเช่าเครื่องจักรและอุปกรณ์	488,580	125,340	567,511	125,340
รายได้จากการรับจ้างทำงานอื่น	1,227,159	3,839	999,080	3,839
ค่าธรรมเนียมบริหาร	-	-	550,000	-
อื่นๆ	258,094	162,471	467,555	162,471
รวม	<u>3,310,908</u>	<u>4,324,426</u>	<u>3,905,735</u>	<u>4,315,816</u>

## 23. ข้อมูลทางการเงินจำแนกตามส่วนงาน

บริษัทและบริษัทย่อยดำเนินกิจการในส่วนงานทางธุรกิจเดียว คือหมวดธุรกิจการก่อสร้าง ดังนั้น รายได้และสินทรัพย์ทั้งหมดที่แสดงในงบการเงินจึงเกี่ยวกับส่วนงานทางธุรกิจตามที่กล่าวไว้

## 24. ภาวะผูกพัน

ณ วันที่ 31 ธันวาคม 2552 บริษัทมีภาวะผูกพันดังนี้

- 24.1 บริษัทได้ทำสัญญาเช่าพื้นที่และสัญญาบริการสำหรับสำนักงานของบริษัท มีอายุสัญญา 3 ปี โดยสัญญากำหนดค่าเช่าและค่าบริการเป็นจำนวน 80,729 บาท ต่อเดือน
- 24.2 บริษัทมีหนังสือค้ำประกันที่ออกโดยสถาบันการเงินในนามบริษัท และบริษัทย่อยเป็นจำนวนประมาณ 53.18 ล้านบาท ซึ่งเกี่ยวข้องกับภาวะผูกพันสำหรับการปฏิบัติตามสัญญาซึ่งเป็นไปตามปกติธุรกิจ

## 25. การเปิดเผยเครื่องมือทางการเงิน

สินทรัพย์ทางการเงินและหนี้สินทางการเงินที่มีอยู่ในงบดุลได้รวมเงินสดและเงินฝากธนาคาร เงินฝากธนาคารที่มีภาวะผูกพัน ลูกหนี้การค้าและตัวเงินรับ รายได้ค้างรับที่ยังไม่ได้เรียกชำระ เจ้าหนี้การค้าและตัวเงินจ่าย หนี้สินตามสัญญาเช่าซื้อและเงินกู้ยืมระยะยาว นโยบายการบัญชีสำหรับการบันทึกและการวัดมูลค่าของรายการเหล่านี้ได้เปิดเผยไว้ในนโยบายการบัญชีที่เกี่ยวข้อง ในหมายเหตุประกอบงบการเงินข้อ 4

### ความเสี่ยงด้านการให้สินเชื่อ

ความเสี่ยงด้านการให้สินเชื่อหมายถึงความเสี่ยงที่คู่สัญญาไม่ปฏิบัติตามข้อกำหนดในสัญญาซึ่งก่อให้เกิดความเสียหายทางการเงินแก่บริษัท เนื่องจากลูกค้าของบริษัทเป็นบริษัทที่มีชื่อเสียงและไม่มีความเสี่ยงในการเก็บหนี้ ผู้บริหารเชื่อว่าบริษัทไม่มีความเสี่ยงที่เป็นสาระสำคัญทางด้านสินเชื่อ บริษัทได้ตั้งสำรองหนี้สงสัยจะสูญสำหรับลูกค้าที่มีความเสี่ยงครบถ้วนแล้ว

### ความเสี่ยงจากอัตราดอกเบี้ย

ความเสี่ยงจากอัตราดอกเบี้ยเกิดจากการผันผวนของอัตราดอกเบี้ยในท้องตลาดซึ่งจะมีผลกระทบต่อภาระดำเนินงานของบริษัททั้งในปัจจุบันและอนาคต ผู้บริหารเชื่อว่าบริษัทมีความเสี่ยงในอัตราดอกเบี้ยน้อย ดังนั้น บริษัทจึงไม่ได้ทำสัญญาเพื่อป้องกันความเสี่ยงดังกล่าว

### ความเสี่ยงจากอัตราแลกเปลี่ยน

บริษัทไม่มีความเสี่ยงจากอัตราแลกเปลี่ยน เนื่องจากสินทรัพย์และหนี้สินทางการเงินทั้งหมดเป็นสกุลเงินบาท

### มูลค่ายุติธรรมของเครื่องมือทางการเงิน

มูลค่ายุติธรรมของเครื่องมือทางการเงินคือ จำนวนเงินของตราสารที่ใช้เพื่อการแลกเปลี่ยนระหว่างบุคคล วิธีการและข้อสมมติฐานที่ใช้ในการประมาณการมูลค่ายุติธรรมของเครื่องมือทางการเงินแต่ละประเภทของบริษัทมีดังนี้

- สินทรัพย์ทางการเงิน แสดงในมูลค่ายุติธรรมโดยประมาณ
- หนี้สินทางการเงิน แสดงราคาตามบัญชีมีมูลค่าใกล้เคียงกับราคายุติธรรม เนื่องจากหนี้สินดังกล่าวจะครบกำหนดในระยะเวลาอันใกล้

26. การจัดประเภทรายการบัญชีใหม่

รายการบางรายการในงบกำไรขาดทุนสำหรับปีสิ้นสุดวันที่ 31 ธันวาคม 2551 ได้มีการจัดประเภทใหม่ให้สอดคล้องกับการจัดประเภทรายการในงบการเงินสำหรับปีสิ้นสุดวันที่ 31 ธันวาคม 2552

การจัดประเภทรายการใหม่ เพื่อให้สอดคล้องกับการจัดประเภทรายการ ตามประกาศกรมพัฒนาธุรกิจการค้า เรื่อง กำหนดรายการย่อที่ต้องมีในงบการเงิน พ.ศ. 2552 ลงวันที่ 30 มกราคม 2552

27. การอนุมัติงบการเงิน

งบการเงินนี้ได้รับการอนุมัติจากคณะกรรมการของบริษัทเมื่อวันที่ 25 กุมภาพันธ์ 2553

**บุคคลอ้างอิง**  
**REFERENCES**

**นายทะเบียนหุ้น**

บริษัทศูนย์รับฝากหลักทรัพย์ (ประเทศไทย) จำกัด  
อาคารสถาบันวิทยาการตลาดทุน  
2/7 หมู่ที่ 4 (โครงการนอร์ทปาร์ค) ถนนวิภาวดีรังสิต แขวง  
ทุ่งสองห้อง เขตหลักสี่ กรุงเทพฯ 10210  
โทรศัพท์ 0-2596-9000 โทรสาร 0-2832-4994-6

**SHARE REGISTRAR**

Thailand Securities Depository Company Limited  
Capital Market Academy Building  
2/7 Moo 4 (North Park Project), Vibhavadi-Rangsit Road, Tung  
Song Hong Laksi, Bangkok 10210  
Tel : 0-2596-9000 Fax : 0-2832-4994-6

**ผู้สอบบัญชี**

นางสุมาลี โชคดีอนันต์  
ผู้สอบบัญชีรับอนุญาตเลขที่ 3322  
หรือ นายสมคิด เตียตระกูล  
ผู้สอบบัญชีรับอนุญาตเลขที่ 2785  
บริษัท แกรนท์ ธอนตัน จำกัด  
87/1 อาคารแคปปิตอลเพลส ชั้น 18 ซอยสี่ชั้น เพลส  
ถนนวิฑู กรุงเทพฯ 10330  
โทรศัพท์ 0-2205-8222 โทรสาร 0-2654-3339

**AUDITOR**

Mrs. Sumalee Chokdeeanant  
C.P.A. (Thailand) Registration No. 3322  
or Mr. Somkid Tiatragul  
C.P.A. (Thailand) Registration No. 2785  
Grant Thornton Limited  
18<sup>th</sup> Floor, Capital Tower, All Seasons Place, Wireless Road  
Bangkok 10330  
Tel : 0-2205-8222 Fax : 0-2654-3339

**ที่ปรึกษากฎหมาย**

บริษัทบางกอกแอ็ทเทอร์นีย์ จำกัด  
18/4 ซอยอัมนายวัฒน์ ถนนสุทธิสาร แขวงสามเสนนอก  
เขตห้วยขวาง กรุงเทพฯ 10320  
โทรศัพท์ 0-2693-2036 โทรสาร 0-2693-4189

**LEGAL ADVISORY**

Bangkok Attorney Co., Ltd  
18/7 Soi Amnuaywat, Suthisarn Road, Samsen-nok, Huay  
Kwang Bangkok 10320  
Tel : 0-2693-2036 Fax : 0-2693-4189